Esquiú COLOR

Edición Extraordinaria

ANUARIO 84/85

Todo el CONGRESO EUCARISTICO NACIONAL

EL FUTURO DE UN PAIS SE CIMENTA EN LOS PILARES DE SU CULTURA.

Y el futuro
lo hacemos todos.
Todos los días.
Trabajando.
Y apoyando
a los que trabajan.
A los que crean.
Así lo entiende
Nobleza-Piccardo,
promoviendo el
desarrollo individual
y comunitario
al apoyar hoy
la labor del
Teatro Municipal
General San Martín.
En suma,
trabajando ahora
para construir
los pilares
que cimentarán
el futuro.

Promover la cultura
de un país es contribuir
a su desarrollo.

NOBLEZA-PICCARDO

Una empresa joven
con más de 80 años de experiencia.

ANUARIO
Nº 10
Diciembre de 1984
1984-1985
Edición Extraordinaria

Editorial ESQUIU
Sarandí 1067 (1222)
CAPITAL FEDERAL
TE: 941-0088/0118/0188

DIRECTORES
P. Agustín Luchía - Puig
Dr. Luis E. Luchía - Puig

COORDINADOR
Moisés Alvarez Lijó

SECRETARIA DE COORDINACION
María Silvina Premat

DIAGRAMACION
Lauro Silvio Noro

COLABORADORES
Manuel Abraldes
Hilda Campi
Martha Campos
Omar Carrer
Isabelino Fernández Camejo
Tomás de Lara
Héctor Gago Ruibal
Carmen Gallo
Silvia Kágel de Marti
Cecilia Luchía - Puig
Jorge Alberto Maffei
Antonio Mizerit
Marta Noce
Evangelina Olmedo de Benítez
Justo V. Palacios
Jorge L. Reguera Azcuénaga
Luis Saavedra
Margarita C. de Tambussi
Miguel P. Tato

ARCHIVO
Daniel O. Camozzi
Eduardo Gazzano

Directora COMERCIAL
Susana Bègue de Luchía - Puig

ADMINISTRACION
Adalberto Orecchia

PUBLICIDAD
Celia Ghigliazza

CIRCULACION
Rubén H. Morini

Precio del ejemplar $500.-

Es una publicación de Editorial Esquiú S.A. Registro Nacional de la Propiedad Intelectual No. 88.346. Adherido al Instituto Verificador de Circulaciones (IVC). Miembro de la Unión Catholique Internationale de la Presse (UCIP) Unión Católica Latinoamericana de la Prensa (UCLAP). Sociedad Interamericana de Prensa (SIP). Asociación de Entidades Periodística Argentinas (ADEPA) y Asociación Argentina de Editores de Revistas. DISTRIBUIDORES EN CAPITAL FEDERAL Y GRAN BUENOS AIRES: Antonio Martino y Cía. Av. Garay 358 — P.B. Capital. INTERIOR Y EXTERIOR: Sadye S.A. Belgrano 355

CORREO ARGENTINO
CORREO CENTRAL Y SUCURSALES 3-34-60
TARIFA REDUCIDA CONCESION No. 6365
FRANQUEO PAGADO CONCESION No. 1943
FRANQUEO A PAGAR CUENTA No. 141
SARANDI 1067 - T.E. 941-0088

ANUARIO ESQUIU

Edición (1984-1985)

Una publicación de
EDITORIAL ESQUIU

Sumario

Páginas

INTRODUCCION 3

FAMILIA
Características y defensa 6
Año internacional de la juventud . 8
Exigencias juveniles..... 9
Argentina en cifras 4

EDUCACION
Mucho por hacer 14
Formas de agresión 16

DEFENSA NACIONAL
Año militar 18
Negociaciones sobre Malvinas 20
El Tratado del Beagle..... 21
Solución al conflicto 22

ESPECTACULOS
Temporada teatral 26
Cine 28
Televisión 31

VIDA CATOLICA
Divorcio vincular 40
Asambleas de la A.C.A. 42
Teología de la liberación 44
En la plenitud del sacerdocio 48
Documentos episcopales 82
Miembros del episcopado 84
Encíclica: "Salvifici Doloris" 90
El año Santo 92

POLITICA NACIONAL
Restauración democrática..... 96
Los viajes de Alfonsín 98
Preparando las elecciones 100
Golpeando la estabilidad 103
La CGT y la unidad gremial 105
Inflación y economía 106
Derechos de la mujer 109
Democracia pluralista 110

DERECHOS HUMANOS
Atentados y repulsas 113
Reclamos por los secuestros 114
Defensa de los derechos 116
Radiografía de la violencia..... 118
Represión y terrorismo 120

POLITICA INTERNACIONAL
La muerte de la Indira Gandhi.... 122
Viajes del Papa a Indonesia ... 125
Juan Pablo II en Canadá y Sto. Domingo .....
Europa y su comando 130
¿Arde Centroamérica? 134
Por lejanas tierras 136

LITERATURA
El destape y las obras dañinas ... 138
Marco Denevi, nuevo académico . 139
Los libros, caminos a Cristo..... 140

INFORMATICA 145

MISCELANEAS
El nacimiento de "ESQUIU" 154
Radiotelefonía 160
Deportes 162
Direcciones útiles 166
Indice alfabético 168

El Congreso Eucarístico Nacional; la solución al conflicto del Beagle; la reconstrucción del régimen constitucional iniciada al final del 83; la ampliación de los cupos de estudiantes, fueron algunos de los logros de 1984. Que sean ellos las bases para un venturoso 1985.

Ni más, ni menos...

1985 está en la puerta.
¡Bienvenido!

Si lo decimos, con alborozo y esperanza —con más de esto último que de lo primero— es porque confiamos en el supremo poder de la plegaria. Y nos consta que se ha orado mucho y bien en el '84 que termina. Año Eucarístico y año en que triunfaron entre nosotros, por sobre las voces discordantes, cristianos sentimientos de paz.

El Señor nos lo ha de premiar, concediéndonos tranquilidad en el orden. Estas páginas tienden a procurárnoslo. A procurárnosla. Al invitarnos a extraer de un pasado de 365 días (los del año que acaba) las lecciones que cada jornada nos ha ido dejando. Mientras miramos los acontecimientos con los ojos optimistas de quienes se saben hijos de Dios y, por tanto, a la sombra protectora de sus alas.

Ojalá que todo cuanto aparece impreso en este Anuario sirva para comunicar a sus lectores lo que desafortunadamente no abunda en esta clase de publiaciones, donde lo frívolo ocupa el mayor espacio y lo trascendente —que no es sinónimo de aburrido ni mucho menos— apenas contados renglones.

En las anteriores ediciones de nuestro Anuario tuvimos muy en cuenta la sabia recomendación por la cual conviene enmendar las costumbres riendo —es decir, amable, cordialmente—. O si se prefiere, bueno es "condenar el vicio en un elogio a la virtud". No haremos una excepción con la presente edición Nº 10 del Anuario de "Esquiú - Color".

Si cada semana llegamos a manos del lector con nuestro mensaje que puede no ser siempre risueño, pero no obstante envuelto en una invocación a la esperanza, no cambiaremos ahora de modo —tan luego— en el amanecer prometedor, como suelen serlo todos, de un año nuevo precedido, sobre todo, por el más gozoso alumbramiento que conocieron los siglos: el del Niño Dios.

Es bajo la sonrisa alentadora del Niño de Belén y la mirada maternal de María que saludamos a los lectores, desde este pórtico del '85, con un fervoroso; "¡1985 PLENAMENTE FECUNDO Y FELIZ!"

marcovecchio 2022

Desde afuera, este banco puede parecer igual a todos.

Es lógico.

Todos los bancos son iguales en el concepto por el que fueron creados.

Con el tiempo, como pasa con todo en la vida, empiezan a marcarse claramente las diferencias.

Hay quienes son más capaces o menos capaces, más esforzados o menos esforzados, más prudentes o menos prudentes, más solventes o menos solventes, más inteligentes o menos inteligentes, más ágiles o menos ágiles, más profesionales o menos profesionales.

Más de 200.000 argentinos y argentinas dicen que somos muy capaces, esforzados, prudentes, solventes, inteligentes y profesionales.

Y como desde afuera todos los bancos parecen iguales, al decir eso están demostrando que nos conocen muy bien por dentro.

BANCO RIO

Un referéndum para sellar la paz con Chile

Consulta popular por el tratado

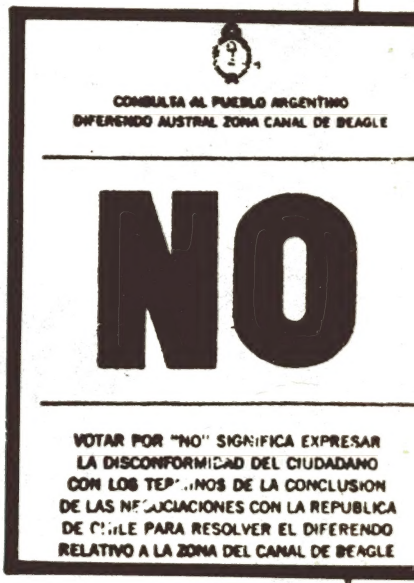

Fue el domingo 25 de noviembre

El Poder Ejecutivo dispuso que la consulta popular sobre el tratado con Chile se realizara el domingo 25 de noviembre.

Todos los que votaron en los comicios del 30 de octubre del año pasado pueden hacerlo en el mismo lugar y mesa de aquella oportunidad. También pueden sufragar todos aquellos ciudadanos que hayan cumplido los 18 años desde entonces y posean su respectivo documento nacional de identidad.

El titular de la cartera política, Dr. Tróccoli, subraya que "ahora todos, y muy particularmente los jóvenes que fueron computados para ir a la guerra pero no eran tenidos en cuenta en las restantes decisiones nacionales, deben asumir la responsabilidad, ya que es el bien de todos el que está en juego y nadie puede alegar prescindencia".

Aunque novedoso, el sistema propuesto por el primer magistrado cabe en nuestro régimen constitucional que se define como representativo, porque reserva para los poderes legislativo y ejecutivo sus atribuciones en cuanto no implica decisión, sino consulta, además ser optativo ya que margina la obligatoriedad de votar.

Pero más allá de formalidades normativas y cláusulas constitucionales, lo que interesa fundamentalmente en esta cuestión es el meollo del problema, la solución del diferendo, decidirse por una definición de límites que dé fin al conflicto; o mantenerlo y acentuarlo con una negativa que puede ir cerrando los canales diplomáticos para precipitarnos a un futuro incierto.

La decisión, naturalmente no puede improvisarse; debe ser reflexiva, exenta de toda pasión o sentimiento que obnubile el pensamiento. Lo cual no quita, al contrario, exige que esa decisión esté fundamentada y satisfaga el patriotismo. Y que, por ello, en la complejidad de sus matices abarque todos los planos para que opere en función del bien de la República, esto es en beneficio moral y material de los argentinos de hoy y del mañana.

Para alcanzar esos bienes, para superar la crisis social y económica que denunciamos, la Argentina necesita un clima de paz. De paz interna, entre los sectores que componen la sociedad y de paz exterior para una fructífera convivencia con las naciones vecinas, con las naciones hermanas.

Porque la paz no sólo contribuye a la tranquilidad de los espíritus, sino también incide favorablemente en el progreso intelectual, político y fabril.

• VOTO MAS DEL 70 %

Así lo entendió la ciudadanía que acudió en alto porcentaje a las urnas. De los 18 millones de empadronados, hombres y mujeres, votaron el 70% (12.600.000) de los cuales un 81% (10.400.000) lo hicieron por el **sí**, en tanto un 17% se manifestó en contra de la firma del Tratado. Fue muy pequeño el número de votos en blanco (140.000, vale decir alrededor del 1 %).

"El Casaroli que yo conocí"

Al cardenal Casaroli lo veo vinculado a nuestro país por dos circunstancias diferentes: las negociaciones por el concordato, o mejor llamado convenio con la Santa Sede que se firmó en 1966; y más recientemente con motivo de la mediación, porque aunque no fue designado representante del Papa, como lo había sido Samoré, cuando éste murió, Casaroli toma esta función y la lleva a cabo con la colaboración de los entendidos en los pormenores, monseñores Gabriel Montalvo y Faustino Sáinz Muñoz.

En 1983 estuve en Roma con el cardenal Samoré pocos días antes de su muerte, que se produjo el 3 de febrero. Y también con el cardenal Casaroli, quien me dijo que él y el Papa confiaban en que la mediación iba a tener un buen resultado, porque Samoré tenía un gran conocimiento de América latina y una gran paciencia como hombre negociador. En ella tenemos que ver una virtud cristiana de Samoré, porque no trabajaba únicamente como diplomático sino también como pastor, en una misión pastoral.

Cuando muere, esto queda a cargo de monseñores Montalvo y Sáinz Muñoz. Pero se piensa que al frente de esta negociación tiene que ser una personalidad de gran jerarquía dentro de la Iglesia, y entonces el Santo Padre decide que sea el cardenal Casaroli quien asuma la dirección.

El resultado de la propuesta es un éxito de Samoré y de Casaroli, fundamentalmente del primero porque es el que trabajó más tiempo y hasta perdió un poco de su salud en la tarea por las muchas amarguras que cosechó. Y ya que recordamos a los protagonistas de este éxtio de la paz, hay que mencionar a otros dos que intervinieron decisivamente en las primeras etapas de la mediación: el entonces nuncio, Pío Laghi, y el cardenal Primatesta.

DR. ANGEL CENTENO

Por la célula básica de la sociedad

Defensa de la familia

Una llamada a las personas casadas para volver al tiempo primaveral de su amor, formula el Papa.

Recientemente Juan Pablo II, en el Consejo para la Familia, señaló:

Muchas veces he manifestado mi convicción personal de que "el futuro de la humanidad se fragua en la familia" (cf. Familiaris consortio, 86). Pero se puede ir más lejos y afirmar que el futuro de la familia se fragua en su adecuada preparación. Tocamos aquí un valor y una exigencia que afectan no sólo a los jóvenes llamados al matrimonio, sino también a toda la comunidad eclesial y civil. Pensemos, sobre todo, en la riqueza que la Iglesia y no sólo ella, puede recibir de cuantos se preparan al matrimonio; la lozanía y el entusiasmo del amor, el gusto por la belleza, el deseo del diálogo abierto, la esperanza del mañana, son un don para todos y una llamada a las personas ya casadas, como una invitación a volver a las fuentes de su opción, al "tiempo primaveral" de su amor.

• EXHORTACION

La exhortación Apostólica "Familiaris consortio" afronta explícitamente y con amplitud el tema de la preparación al matrimonio en sus diversas etapas —remota, próxima, inmediata—, subrayando la importancia que tiene la familia en la preparación de los hijos al sacramento del matrimonio. En ella se ponen los primeros fundamentos de las actitudes sicológicas y morales que harán posible la vida matrimonial, disponiendo a la futura pareja a asumir las responsabilidades que el sacramento del matrimonio comporta.

Los hijos, al crecer, entran en un período particularmente importante, delicado y difícil de su educación. La necesaria conquista de la propia identidad lleva a los adolescentes a una autoafirmación, que con frecuencia va acompañada por la tentación de adoptar una actitud de contestación a la autoridad de los padres, con ciertos distanciamientos del ambiente familiar, que hasta entonces había sido casi

Construyamos todos la Nación

Al término de la 49ª asamblea plenaria del Episcopado Argentino, en noviembre, los obispos destacaron en el documento, "Construyamos todos la Nación" entre otros conceptos, los siguientes:

"Próximo a cumplir un año de la tan ansiada vuelta a la Constitución, los obispos de la Argentina queremos decir nuestra palabra a los creyentes y a los demás hombres de buena voluntad, en cumplimiento de la misión pastoral de acompañar a nuestro pueblo en su historia."

"Ayer volcábamos nuestro esfuerzo a favor del restablecimiento del estado de derecho. Lo saben los argentinos y lo han reconocido sus gobernantes, y eso nos basta.

Hoy, ya en la normalización institucional, queremos servir a su custodia, consolidación y acrecentamiento, puesto que la democracia fue restablecida por el pueblo argentino, de acuerdo con su honrosa tradición histórica, como un estilo de vida que le permite ejercer la dignidad humana con mayor plenitud.

"Nuestra intervención es en el nivel de los valores morales, que son los más profundos y que orientan la vida y actuación de los hombres."

"En el pasado reciente hemos sido testigos de dolorosas y graves acciones contra la dignidad de la persona humana. Lamentablemente nos encontramos en el presente con situaciones que, en otro nivel, también afectan derechos inalienables de cada hombre.

Se quita la fama a muchas personas o instituciones, algunas de ellas fundamentales para la Nación. Hemos conocido públicas acusaciones que han circulado por el mundo en una ola de calumnias que no se podrán borrar con los desmentidos posteriores y que han manchado la fama de muchos antes de ser debidamente probada su culpa.

Por lo que se refiere a la Iglesia, se ha tocado la imagen de laicos, sacerdotes y obispos, y hasta la de un representante de la Santa Sede. Aun más, las de ilustres obispos fallecidos, cuyas figuras son honra de la Argentina."

el único ámbito vital. Precisamente en esta edad se produce el fascinante descubrimiento del otro sexo y se acentúa la influencia de los elementos extrafamiliares en la vida del adolescente, sobre todo de los medios de comunicación social, de los grupos de amigos, de la escuela. Todo esto hace más difícil, pero no por esto menos importante, la acción educadora de los padres, confiada ya sobre todo a la fuerza seductora del ejemplo y del influjo discreto de una actitud prudente, que cultive un vínculo profundo con el joven, adecuado en la forma y en el estilo a su edad y a sus características personales.

Dedicándole el tiempo y la atención necesarios, los padres conseguirán ciertamente que el joven experimente cuánto lo quieren de modo fiel, tenaz, respetando su personalidad y libertad, y siempre dispuestos a ayudarlo y acogerlo, sobre todo en los momentos de necesidad.

• INFLUENCIA

En el período de la adolescencia intervienen incisivamente, como ya se ha dicho, para influir en el desarrollo de los jóvenes otros elementos externos a la familia. Me refiero especialmente a la escuela y a los medios de comunicación social. En ambos sectores el Pontificio Consejo para la Familia debe desarrollar iniciativas para ayudar eficazmente a las familias en la tarea esencial de educar a los propios hijos, sobre todo en lo referente a la educación en el amor.

Es necesario facilitar y realizar un coordinamiento y una cooperación mucho más estrecha entre padres y educadores en los colegios y escuelas. Los padres no pueden delegar todas sus funciones educadoras a la escuela, la cual, a su vez, no puede prescindir de quienes le confían sus hijos para una educación completa. La escuela y los padres deben ayudarse recíprocamente en la tarea educadora del niño y del adolescente, también en lo que se refiere a la educación para el amor y el matrimonio.

La pornografía

Los obispos argentinos en "Construyamos todos la Nación" dicen con respecto al destape:

"En distintas oportunidades, a través de diversos organismos de esta Conferencia Episcopal, nos hemos referido a la creciente pornografía que se va difundiendo en el país de manera alarmante."

"Entendemos por pornografía las manifestaciones que atentan contra el pudor y las buenas costumbres, distorsionando la sexualidad y exaltando su instinto de una manera incontrolada."

"Al condenarla una vez más, queremos defender y promover en la dignidad humana la verdadera sexualidad; queremos que los niños sean niños, con el candor de su ternura e inocencia; queremos ayudar a los adolescentes en una etapa difícil y decisiva de su vida; deseamos que nuestra juventud se desarrolle sana de cuerpo y de alma; y que la mujer sea debidamente respetada y enaltecida."

"Añadimos que observamos con temor y gran dolor la difusión, especialmente entre la juventud, de la droga, y nos alegramos por la intensa campaña realizada por las autoridades competentes para adoctrinar a la población y combatir el tráfico de estupefacientes."

Y con respecto a la educación dijeron:

"La enseñanza en las escuelas, desde sus primeros niveles de todo el ámbito del país, constituye un motivo de permanente y delicado interés por su importancia para la persona, la familia y la misma sociedad.

Pero no podemos ocultar fundados temores por el hecho de que en este terreno se están programando y desarrollando desde diversos niveles de Estado, de un modo unilateral, orientaciones y líneas que son discutibles o inaceptables.

Es también motivo de preocupación la exclusión de numerosos profesores y funcionarios en los servicios de esta importante área.

Todo esto no ayuda al debido ejercicio de un sano y constructivo pluralismo.

La libertad de enseñanza no es una simple tolerancia estatal sino un auténtico derecho que debe ser defendido, sostenido y apoyado por el Estado."

"Por eso es que, los aportes del Estado a las escuelas libres no son dádivas, sino derechos auténticos de las familias, que han querido elegir un modelo para la educación de sus hijos."

1985: Año Internacional de

LA JUVENTUD

Por Resolución 34/151, la Organización de las Naciones Unidas resolvió asignar a 1985 el lema "Participación, Desarrollo y Paz", como año de la Juventud. Los Estados y las instituciones concederán, pues, particular importancia a este amplio sector

A la juventud no sólo hay que halagarla. No creo sea conveniente hacerlo. Cosa, por otra parte, bastante fácil y agradable. Animarla, sí; responsabilizarla, sí; abrirle horizontes y sembrar su camino a la luz, sí. Pero, también, hacerle ver sus fallas para que se corrija. Labor ingrata y que acarrea bien pocas simpatías a quien la hace —padres, sacerdotes, maestros, educadores—, pero conveniente, necesaria, un deber. Al enjuiciar a una colectividad, como es el caso de la juventud, no se puede generalizar demasiado con perjuicio de la verdad y de la justicia. Pero sí se pueden señalar ciertos fenómenos sintomáticos, de relieve y bastante comunes.

A la juventud de hoy, más que a la de ayer, le sobra mucho de confianza en sí misma y le falta no poco de humildad y de respeto a los demás, particularmente a los mayores. Se cree inventora de los océanos cuando está viviendo de las rentas del pasado.

Justo es reconocer que así como del bien, también del mal de nuestra juventud es, en parte, responsable la edad madura.

No podemos decir impunemente: estos jóvenes de hoy, estas jóvenes de hoy, son así, son asá. Bueno, ¿y quién tiene la culpa?; ¿es a ellos a quienes hay que poner en el banquillo de los reos?; ¿no tendrán su parte de culpa, en ellos, quienes les formaron o les debieron haber formado?

Es la edad madura la que carga con esta responsabilidad ante Dios. La niñez y la juventud no tienen más derecho que el de "ser formados", "dejarse educar", "aceptar la educación", "colaborar activamente, pero no anárquicamente, a esa afirmación".

Y es aquí, desgraciadamente, donde se ha fallado por parte de educadores y educandos, porque también ellos tienen su voluntad libre. Es ahí donde está la raíz de muchos males de nuestra juventud actual. Padres y superiores excesivamente bondadosos y condescendientes que se han dejado montar a los hijos encima de sus narices; padres débiles que no han sabido reprender, corregir y castigar a su debido tiempo; que han cedido cobardemente por no luchar ante sus exigencias, mimos y caprichos; que no han logrado mantener su autoridad y ascendiente, a lo largo de los años, hasta la emancipación de

UNA MARCA CON RESPALDO.

Usted ya conoce nuestros productos.

Sabe que SanCor es una marca confiable, y por eso entró en su hogar hace muchos años.

Ahora queremos decirle que detrás de esa marca se encuentra la mayor organización de productores cooperativos lecheros del país, dueños de establecimientos tamberos modernos dotados con la mejor tecnología.

Desde hace 45 años venimos bregando para asegurar adecuados niveles de vida al hombre de campo, lograr su definitiva radicación en las zonas productoras, y asegurar al país mayores volúmenes de leche, no sólo para el consumo interno sino también para seguir conquistando mercados en el exterior.

En sus 143 plantas industriales, equipadas con tecnología de avanzada, SanCor procesa casi la cuarta parte de toda la leche que se produce en el país, elaborando más de un centenar de productos diferentes.

Por eso queremos hablar de nosotros, para que juntos –Usted y SanCor– sigamos creciendo con el país.

SanCor

Cooperativas Unidas Ltda.

La gran empresa láctea argentina.

los hijos. Y claro, luego viene lo que viene, y más en esta época de transición en que nos ha tocado vivir. Siembra vientos y recogerás tempestades.

Raymundo Aguilar

¿TENDRAN RAZON?

En un mundo consumista y secularizado en el que el afán excesivo de comodidad se convierte en angustia, el joven siente más el vacío de Dios; busca sin saberlo a Jesucristo. Y lo busca angustiosamente, pero no lo encuentra.

No lo encuentra en la conducta acomodaticia de tantos cristianos. No lo encuentra en ciertas estructuras rígidas de la Iglesia que él considera desfasadas. No lo encuentra en el "proselitismo" de algunos grupos que ofrecen el Evangelio como un "seguro de Salvación", sin mayores preocupaciones por las angustias de tantos hermanos que sufren hambre o marginación.

El joven de hoy no se fía de las palabras, le resbalan esas frases tópicas, que tantas veces le hemos repetido, y para el resultan vacías.

Ellos buscan una vivencia radical del Evangelio que resulta imposible para el común de los hombres, pero que quisieran ver reflejada en la Iglesia y en los que se proclaman discípulos de Cristo.

Exigen demasiado, quizá. Exigen lo imposible. ¿Pero no tendrán un fondo de razón cuando piden una Iglesia más evangélica, un cristiano más auténtico, una consonancia plena entre lo que se profesa teóricamente y lo que se vive en la realidad?

Bienvenidas sean esas exigencias juveniles que son un "aviso del espíritu" para que no intentemos "instalarnos" en una seguridad que no es evangélica y sepamos aceptar la "aventura de la fe", apoyándonos exclusivamente en Cristo.

Cardenal Tarancón,
"Cartas a un Cristiano"
(de VIDA NUEVA)

El fenómeno Jackson

Hay otras exigencias juveniles que se vuelcan en la música y provocan fenómenos extraños como el de Michael Jackson, de 25 años, con 8 hermanos y un zoológico en su casa.

Ganador de ocho **Gramys** en un año, vende treinta millones de discos. Desde los Beatles en Inglaterra y Elvis Presley, en los EEUU, no se daba cosa igual.

Dicen que es un producto de laboratorio. Que le hicieron tres operaciones para latinizarlo un poco. Que cambio su pelo mota por uno suelto y desenredado. Que hizo repetidas cirugías en su cara para dejar de ser un negro típico. Y hasta que es un "gay", lo que, indignada, niega su madre Katherine.

Fenómeno o no, Jackson es el nuevo ídolo musical.

DESPUES DE UNA MASTECTOMIA...

El agua y el sol brillan para Ud.

IOA *le ayuda a resolver el problema de su figura.*
Una correcta malla le da seguridad en sus movimientos y asegura su prótesis en el bolsillo hermético diseñado a ese efecto.
Nuevos y elegantes diseños; exclusivos y atrayentes colores; usted podrá elegir el más adecuado a sus necesidades.
Asesoramiento a cargo de un equipo de expertas en un ambiente privado y confortable.
Además podrá ver la colección de camisones, deshabillés y soleros diseñados para lucir con la comodidad de no usar soutien.

IOA *su boutique exclusiva*
Paraguay 1345, 3er. piso
Capital - Tel. 41-9873

A más de tres años del atentado aparecen nuevos implicados

¿Quién mandó matar al Papa?

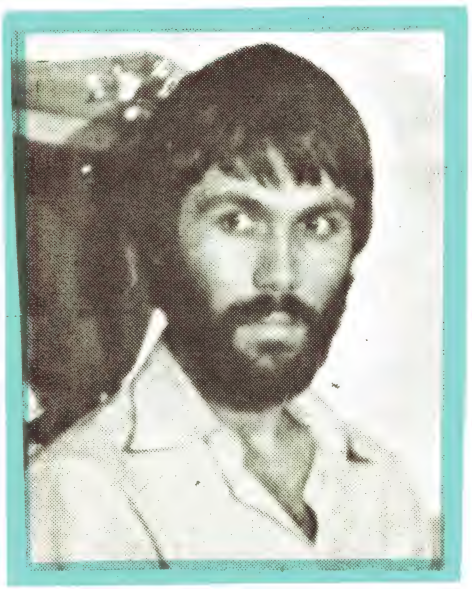

Instante en que el Papa se siente herido, en la Plaza de San Pedro, el 13 de mayo de 1981. A la izq. Alí Agca.

A las 17.10 del 13 de mayo de 1981, Juan Pablo II inicia su recorrida en un vehículo descubierto entre la multitud que colma la Plaza San Pedro, en ocasión de la tradicional audiencia pública de los miércoles. A las 17,16, el Pontífice ingresa en el sector ocupado por más de 20 mil personas y toma en sus brazos a uno de los niños que le acercan. Apenas un minuto después, se desploma en brazos de su asistente, el P. Sziwisz, alcanzado por dos disparos. El jeep parte velozmente hacia la Clínica Gemelli mientra la policía detiene al autor del atentado: Mehmet Alí Agca, un joven turco.

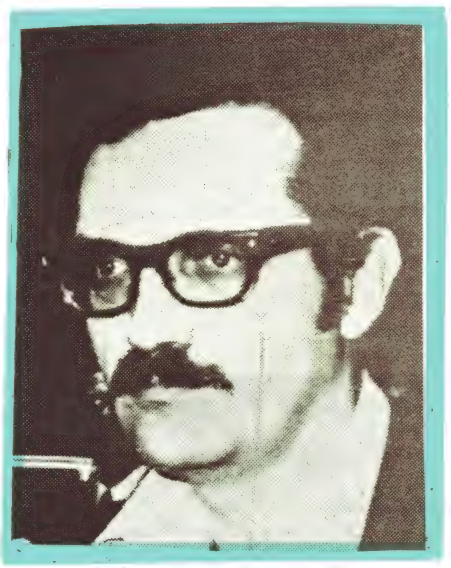

Ivanov Seguei Antonov, subdirector de la compañía aérea búlgara, quien habría ayudado al criminal. Está preso por orden del juez Martella.

La periodista norteamericana Claire Sterling en su libro "Tiempo de asesinos", afirma que el ataque fue ordenado por los servicios secretos búlgaros bajo instrucciones de la central de inteligencia soviética, la KGB.

Sostiene que el frustrado asesino del Papa no actuó por cuenta propia.

El misterioso caso Orlandi

Sergei Ivanov Antonov, el oscuro funcionario de la Balkan Air recluido en su casa de Via Pola, en Roma, bajo estrecha vigilancia policial, será el único de los tres búlgaros llamados a juicio como cómplices de Alí Agca, que comparecerá ante el tribunal.

Martella cierra el capítulo del presunto atentado a Lech Walesa. ¿Por qué el turco cambió sus declaraciones?

Para los magistrados, lo importante de la retractación no estriba en que admite haber dicho falsedad —pues constantemente ha mezclado verdad y mentira—, sino las razones que le indujeron a cambiar su declaración a finales de junio de 1983, días después de que ocurriera el secuestro de Emanuela Orlandi, **la jovencita hija de un empleado del Vaticano cuyos secuestradores pretendieron canjearla por él.**

El futuro proceso podría hacer luz sobre el misterioso caso de la muchacha desaparecida el 22 de junio de 1983 cuando salía de clase de música.

El caso de Emanuela está ligado a una declaración de Agca en la que refiere los motivos que le empujaron a mentir a las autoridades italianas durante los interrogatorios. Dice Agca, "el acuerdo con Oral Celik, Cedar Celibi y los búlgaros, en caso de que me detuvieran, era el de confundir la investigación con algunas verdades y muchas mentiras. Prometieron ayudarme de un modo u otro a evadirme de la cárcel, corrompiendo a los guardianes o mediante el secuestro de una persona o canje".

De hecho, Agca hizo pública una declaración por la que rechazaba el canje.

• COMPLICES

Habría sido ayudado por Serguei Antonov, subdirector de la compañía aérea búlgara "Balkanmair", hombre de 35 años que habría ayudado a Agca a instalarse en el hotel "Isa", próximo al Vaticano.

El 25 de noviembre de 1982, la policía romana arrestó a Antonov, y lo condujo a la sede de la "Digos", el cuerpo especializado antiterrorista. Pese a la indignación del gobierno de Sofía, una segunda orden de arresto fue lanzada contra Teodor Ayazof, un agente administrativo de la embajada de Bulgaria en Roma.

Claire Sterling afirma que Agca había ejecutado, sin saberlo, una misión programada por los servicios secretos soviéticos de la KGB e implementada por la Seguridad de Estado búlgara.

El joven turco no habría actuado solo. Por lo menos, fue ayudado por dos cómplices: el turco Omer Ay, que una foto muestra huyendo de la Plaza después del atentado, y otro hombre que domina el idioma italiano (Agca no lo habla): **el búlgaro Serguei Antonov.**

No hace mucho Juan Pablo II visitó a su agresor en la cárcel. Sólo una fotografía a distancia testimonió el contacto. Pero —¿secreto de confesión?— nada se pudo saber de aquel diálogo.

Claire Sterling interpreta que los comunistas se sirvieron de un turco para demostrar a toda la cristiandad que Turquía musulmana, país vagamente diferente y amenazador, no merece un lugar en la OTAN, la alianza defensiva occidental.

Lo cierto es que sólo se sabe que Agca disparó el arma contra Juan Pablo II en la tarde del 13 de mayo de 1981. Pero, ¿quién mandó matar al Papa?

El Santo Padre, ya recuperado, visita en la cárcel a su agresor, el joven turco Mehmet Alí Agca.

Don Orione cumplió su promesa

Su corazón está entre nosotros

El retorno de Don Orione a la Argentina constituye un verdadero acontecimiento al que hemos de darle toda la significación que tiene. De alguna manera cumple el deseo que él expresó antes de partir: "Vivo o muerto volveré". Así definió el padre Roberto Simionato, Superior de los Hijos de la Divina Providencia, en la Argentina, la llegada del relicario que contiene el corazón del beato fundador de la orden, Luigi Orione.

El corazón de Don Orione permanecerá en la Argentina durante varios meses y recorrerá las provincias para ser expuesto a la veneración de los fieles en las casas de la Congregación. El corazón se encuentra en un relicario, donde fue puesto recientemente para ser así venerado como símbolo del amor que lo movió a consagrar su vida a los necesitados.

Hagamos un poco de historia. El cuerpo de Don Orione, quien falleció en Italia el 12 de marzo de 1940, se conserva incorrupto. Tal descubrimiento se hizo hace 25 años, después de su muerte, al realizarse el reconocimiento oficial de sus restos, como parte del proceso de beatificación. Este hecho, de encontrar sus restos intactos, si bien no se define necesariamente como un milagro, generó una profunda admiración en todos los fieles.

¿Quién fue Don Orione? **Era un humilde sacerdote italiano, nacido en una familia campesina, el 23 de junio de 1872. Ya antes de hacerse sacerdote se ocupó de los niños más pobres y discapacitados, especialmente aquellos que constituían a los ojos del mundo un desecho de la sociedad. En sus cotolengos, asilos levantados en honor de San José Benito Cottolengo, concentró aquellos desheredados, ciegos, sordomudos, paralíticos, a fin de proporcionales la cristiana atención.**

Su obra se extendió por toda Italia. Llegó a la Argentina en 1921 y abrió su primera casa en Victoria, provincia de Buenos Aires. En 1934 llegó a nuestro país por segunda vez acompañando al Legado Eugenio Pacelli, con motivo del Congreso Eucarístico Internacional.

Don Orione regresó a Italia en el año 1937 luego de haber fundado el cotolengo de Claypole y varias casas de caridad a lo largo y ancho del país. Partió del puerto de Buenos Aires. Pero antes de abordar el barco, musitó a modo de despedida: "Vivo o muerto volveré". Es bien conocido el don de la profecía manifestado en el beato. El jueves 25 de octubre se ha cumplido esta promesa de volver. El corazón de Don Orione llegó a la Argentina.

¿Cuál es la obra que podrá contemplar? **Una institución distribuida en nueve cotolengos diseminados por todo el país: Rosario, Córdoba, Tucumán, Mendoza, Corrientes, y Gran Buenos Aires.**

El 26 de octubre de 1980 Juan Pablo II proclamó beato al P. Luigi Orione. Ello significa que la Iglesia lo propone como modelo para todos los creyentes.

• CONSPIRACION INTERNACIONAL

En octubre de este año el juez Ilario Martella formuló cargos contra tres ciudadanos búlgaros y cuatro turcos y reveló que hubo un segundo hombre que disparó contra el Pontífice.

"Debemos creer, sin duda, dijo Martella, que hubo una conspiración internacional para matar al Papa". Añadió que uno de los tres tiros que hirieron a Juan Pablo II habría sido disparado por el turco Oral Celik.

Los ciudadanos búlgaros acusados son el detenido Antonov, Teodor Agazov, de 40 años, ex cajero de la embajada búlgara en Roma y el mayor Zhelyo Kolev Vassilev, de 42 años, exasistente del agregado militar en la embajada de Bulgaria.

Los turcos son Celik, de 25 años; Bekir Celenk, de 49, presunto jefe (actualmente bajo custodia en Bulgaria), y Omer Bagci, de 38 años, y Musa Serdar Celebim, de 32 años, ambos detenidos en prisiones italianas.

El infierno de los estupefacientes

Cuando los jóvenes se drogan

Tres factores del progreso social y la docencia: el titular de Salud y Acción Social, Dr. Aldo Neri; el rector de la Universidad de Buenos Aires, Dr. Francisco José Delich, y el ministro de Educación, Dr. Carlos Alconada Aramburú.

Con respecto a la causa psicológica que induce al consumo de drogas, dice el Dr. Raúl Mejía, vicedecano interino de la Facultad de Psicología del Salvador: Básicamente, la angustia.

Cuando una persona se encuentra angustiada, trata de salir de esa ansiedad depresiva recurriendo a estimulantes artificales: la marihuana, la cocaína, el haschich, los psicofármacos como las anfetaminas, etcétera.

PSICOFARMACOS

Los psicofármacos son medicamentos estimulantes que se consiguen de contrabando en las farmacias. Son muchos los que se drogan con psicofármacos. Hay dos grupos que escapan a eso. Uno entre los 8 y los 14 años de edad, que se estimulan con sustancias volátiles, de tipo alucinógenos, como los que forman parte de algunas pinturas, adhesivos, etc. Es una forma de drogadicción muy peligrosa, que causa la muerte con mucha facilidad. Estos psicofármacos, utilizados por tiempos prolongados, y en dosis elevadas, pueden traer un deterioro orgánico cerebral muy serio, que deja secuelas irreparables.

El otro grupo, no menos importante, se droga con marihuana y cocaína. La marihuana es una droga de efectos alucinógenos menores. Habría que consumir mucha marihuana y de muy alta calidad, para obtener un efecto alucinógeno importante; y en forma contraria a lo que se cree, crea adicción. Quiero recalcar que en la angustia o ansiedad depresiva, la marihuana es el primer paso que luego nos induce a drogas más fuertes como lo es la cocaína.

En cuanto a los consejos a brindar a los padres de muchachos que se inician en la droga, el Dr. Mejía sugiere decirles que algo anda mal en esa familia. Donde hay diálogo entre una generación y la otra, donde los padres han podido ayudar a sus hijos a formularse objetivos y proyectos de vida, esos hijos no van a tener angustia, ansiedad o depresión. De esta manera no tienen por qué iniciarse en la droga.

Socorrer al toxicómano, castigar al traficante

El comisario Emilio Alberto Rimoldi Fraga, de la División Toxicomanía, al informar sobre la situación actual de la drogadicción en el país, subrayó que se observa un crecimiento en la actividad; la misma no escapa a los cauces controlables.

Explicó que el drogadicto es un enfermo que merece inmediata atención. Cuando llega a nuestra dependencia —dice— damos participación al juez para cumplir con el marco legal e inmediatamente pasa a manos de los especialistas que determinarán cuál es el grado de dependencia que ofrece, para poder atacar el mal.

En cuanto a los traficantes, verdaderos mercaderes de la muerte, se hace caer sobre ellos todo el peso de la ley, internándolos en los institutos carcelarios.

En cuanto a las estadísticas sobre índices de recuperación el comisario Rimoldi Fraga admitió que es muy difícil establecerlos con exactitud. Lograr un 30% de recuperación es bastante óptimo.

Comisario Emilio Alberto Rimoldi Fraga: *"El drogadicto es un enfermo que merece atención; el traficante es un mercader de la muerte que hay que encarcelar".*

Escuela y familia

Como todos los años, se renovaron en el año transcurrido, debates acerca de derechos, prioridades y colaboración en la educación de los niños. Como siempre, también, se la puntualizó en el plano moral.

La educación es una actividad totalizante, es decir, que se dirige a todas las facultades humanas; por supuesto, a las intelectuales; pero también a las morales y espirituales. Limitar la educación tan solo al desarrollo de las facultades intelectuales, es reducir la concepción de la educación a una mera instrucción, es decir, a una transmisión al niño de un conjunto de conocimientos y de habilidades instrumentales que pueden serle útiles para sus posteriores adquisiciones personales. Pero esto no es así.

No puede admitirse la teoría de quienes opinan que son separables la enseñanza y la educación; que ésta corresponde a la familia y aquélla es competencia de la escuela. Ambas, familia y escuela, educan y enseñan a la vez.

Para que esta colaboración no se frustre, es necesario que las autoridades de Educación no ideologicen contenidos.

Al respecto, la 49ª asamblea plenaria del Episcopado Argentino concluida el sábado 10 de noviembre en San Miguel, dijo que: "se están programando y desarrollando desde diversos niveles del Estado, de un modo unilateral, orientaciones y líneas que son discutibles o inaceptables. Es indudable que se está sobrepasando la neutralidad; ideologizando contenidos y métodos con signos decididamente materialistas".

A esa imputación respondió el ministro de Educación y Justicia, Dr. Carlos Alconada Aramburú, reiterando que el Gobierno ha respetado y respetará la correlación e integración entre el derecho de enseñar y de aprender que nuestra Constitución reconoce.

El presidente del equipo episcopal de Educación, Mons. Emilio Bianchi di Cárcano, obispo de Azul, al referirse a aquella neutralidad, recordó que los programas de la facultad de Ciencias Políticas de la Universidad de Rosario señalan una bibliografía que es, en un ochenta por ciento, de autores comunistas.

FACULTAD DE DERECHO DE BUENOS AIRES, un interrogante entre la neutralidad y las ideologías.

Adhesión

Banco de la Provincia de Buenos Aires

Educación 1984

Mucho por hacer en la docencia

Los maestros, en manifestaciones callejeras, reclaman mejores salarios. Esto se vio en Ramos Mejía, a comienzo de junio

Es en el campo universitario donde se concentraron las mayores expectativas, producto de promesas electorales que se refirieron al ingreso irrestricto, la igualdad de oportunidades, la normalización de los claustros y la revisión de situaciones que provocaron el alejamiento de muchos docentes de sus cátedras por razones políticas.

El año que finaliza nos presenta una universidad en vías de ordenamiento; una participación expresiva de los núcleos estudiantiles; mayores vías de comunicación entre autoridades y estudiantes y un ingreso irrestricto que, en el caso de la Univ. Nac. de Bs. As., sumará 87.000 alumnos para 1985, que, de acuerdo a una nueva experiencia o reforma pedagógica, no ingresarán a carreras determinadas, sino a la universidad.

Lo harán por medio de un curso de ingreso obligatorio en el que todos los inscriptos, durante el primer trimestre (4/3 a 24/5) cursarán dos asignaturas obligatorias (Problemas del Conocimiento y Organización Social y Política Argentina); en el segundo trimestre (3/6 a 7/9), con un panorama más claro, los alumnos podrán cursar asignaturas consideradas como optativas y necesarias, las que estarán directamente relacionadas con la disciplina que elegirán, cursos que se extenderán durante el último trimestre (16/9 a 7/12). La aprobación de los exámenes, de acuerdo a pautas que establece la nueva reforma, permitirá a los alumnos su promoción al segundo año.

LA ENSEÑANZA MEDIA

Aquí las cosas tuvieron otro color. La preocupación inicial de la Dirección de Enseñanza Media y Superior estuvo dedicada a cuestiones de forma. Recuérdense las primeras circulares relacionadas con la vestimenta, en las que se desestimó el uso del clásico uniforme para evitar mayores erogaciones. Hoy día los alumnos suelen concurrir con atuendos consumistas y competitivos, cuyo costo supera holgadamente aquello que se quiso enmendar. Por supuesto que el hecho lleva implícita la rebeldía estudiantil contra un tiempo considerado superado, en el que el autoritarismo y la concentración del poder absoluto por parte de las autoridades los tuvo como blanco. Pareciera confundirse autoritarismo con autoridad.

Rectores y directores consultados coinciden en reconocer que notan falta de respaldo por parte de la autoridad ministerial; ausencia de límites en el accionar y atribuciones de los centros de estudiantes, creados este año y la actitud de alumnos y padres que quieren justificar hasta actitudes incorrectas de sus hijos, en nombre de la democracia. Por sobre la restructuración de planes y programas, se dice, es urgente determinar un claro ordenamiento y recomposición de roles, para evitar el desencanto de quienes han elegido una vocación fundada en el amor al educando.

Otro tema que agudiza los conflictos es el de los constantes reclamos docentes por la obtención de un salario digno.

Tanto la pretendida democratización de la escuela media como la modificación de planes y programas, los talleres pedagógicos, el perfeccionamiento docente, la recomposición de la relación alumno-docente y tantas otras intenciones ministeriales, naufragarán si no se desarrollan en un marco de orden y autoridad bien ejercida, pero con pleno respaldo de las autoridades superiores. Es indudable que el diferente criterio aplicado en diversas provincias, en cuanto a la cosa educativa, y que se pusiera de manifiesto en la reunión del Consejo Federal realizado en Tucumán, donde las posturas políticas prevalecieron por sobre los intereses de la educación, demuestra bien a las claras que en esta área hay muchas cosas por realizar y otras tantas que corregir.

Manuel Abraldes

El ingreso a la Universidad

El rector de la U.N.B.A., Dr. Francisco José Delich, que dictó cursos en las universidades de Princeton, Yale y París, dice con respecto al ingreso a la universidad:

—Nosotros no fuimos partidarios del ingreso irrestricto, pero tampoco lo éramos de un sistema tan irracional como el de cupos y, sobre todo, de la forma en que se seleccionaba al estudiante.

Pretendemos que los estudiantes, en vez de ingresar a las facultades, como ahora, lo hagan a la Universidad. Ingresarían a un ciclo básico común de uno o dos años. Seguirían en un segundo ciclo propiamente profesional, en el cual todo lo llamado introductorio sería dejado de lado, y harían, finalmente, un tercer ciclo de posgrado.

—¿Y en cuanto al valor de la "inversión"?

—La Universidad todavía dilapida dinero. Se monta un gasto para recibir 40.000 estudiantes y al cabo de seis años sólo se gradúan 4.000.

UNIVERSAL CENTER
presenta un programa excepcional

Lo mejor de RAY CONNIFF

87 grandes éxitos

en una colección UNICA con los temas más aplaudidos de sus
17 "DISCOS DE ORO"

CON SU ORQUESTA Y SUS FAMOSOS COROS

UNA SELECCION DE TITULOS INOLVIDABLES DE LA MUSICA POPULAR

En algún lugar mi amor • Puente sobre aguas turbulentas • Volando en jet • Me gustaría enseñarle al mundo a cantar • Greenfields • El pueblo entero habla de ello • Llegó el amor • Así surgen los recuerdos • Moritat • Marea baja • Tema de amor de "El Padrino" • Algo para recordar • Melodía desencadenada • Joven de corazón • La sombra de tu sonrisa • Amanecer, crepúsculo • Extraños en la noche • Georgina • Te guardaré en el corazón • Amor de abril • El amor es una cosa esplendorosa • Clair • La feria de Scarborough • Hay humo en tus ojos • Tema de "Historia de amor" • Cartas de amor • Querida • Cuando vuelva a Phoenix • No puedo quitar mis ojos de ti • Rosas rojas para una dama triste • Joven y tonto • ¿Por qué me dejas? • Granada • Dama española • Malagueña • Conoces el camino a San José • Bésame mucho • Brasil • El cóndor pasa • Un gusto a miel • Ojos españoles • El choclo • Tico, Tico no fuba • No me lo pueden quitar • Amor vuelve a mí • Junio en enero • Protejo los muelles • Ese viejo sentimiento • Tenías que ser tú • Dígalo con música • Tres monedas en la fuente • Eres la crema de mi café • Fue un año muy bueno • Es maravilloso • Acuario • Deja entrar la luz del sol • La rueca • Todos hablan • Llave nueva • Una vieja canción de amor • Junto a vos • Todo es hermoso • Mac Arthur Park • Sunny • La primera vez y siempre vi tu rostro • Volare • Tema de "El tercer hombre" • La canción del Moulin Rouge • Nunca en domingo • Mi dulce señor • Lisboa antigua • Gigí • Señorita • Los molinos de tu pensamiento • Hey, Jude • La canción del pobre Juan • Serenata a la luz de la luna • Tema del ballet "El lago de los cisnes" • Mi ensueño • Sé mi amor • Escucho una rapsodia • Tema del "Concierto Nº 1" de Tchaicovsky • Tema de la "Sinfonía Nº 5" de Tchaicovsky • Un extraño en el paraíso • El mar • Rapsodia en azul • "Serenata" de Schubert

COMPRE PRACTICA Y COMODAMENTE
- **Sin adelantos de dinero**
- **Sin gastos por envío**
- **Pague en efectivo y en su domicilio al recibir la colección**

OFERTA
(Al contado y en efectivo)
$a 3.990
POR SOLO 40 DIAS

ADQUIERA YA MISMO
la brillante creación de su artista indiscutido, en
4 CASSETTES DOBLES

PRESENTACION DE LUJO
Esta colección se entrega en un elegante y práctico porta-cassettes.

GARANTIA DE CALIDAD
Comprobada una falla técnica de grabación, le entregaremos una nueva colección.

MODELO INDUSTRIAL Nº 46749

ADQUIERA SU COLECCION

POR CARTA, remitiendo el CUPON SOLICITUD que se adjunta al pie.
Al recibir la obra a vuelta de correo (por contra-reembolso), abonará al cartero, en su domicilio la suma de **$a 3.990**
TELEFONICAMENTE, llamando al 88-0958 / 89-6069 / 86-8906 / 49-3457 / 86-0736.
PERSONALMENTE, en Sarmiento 747 (2º - Of. 13) y Fco. Acuña de Figueroa 1753, Capital. Lunes a viernes de 9 a 18 hs. En BELGRANO: Cabildo 1567, de 8.30 a 20 hs.

UNIVERSAL CENTER
Casilla 1198 - Correo Central - 1000 - BUENOS AIRES

SOLICITUD

RAYC

Sres. UNIVERSAL CENTER, Casilla 1198 - 1000 C.C. Buenos Aires
Solicito me envíen la colección **Lo mejor de RAY CONNIFF.**
Al recibirla pagaré al correo la suma de **$a 3.990** en efectivo

APELLIDO Y NOMBRE .....
DIRECCION .....
C.P. Nº ..... LOCALIDAD .....
PROV. ..... Tel. .....
FIRMA ..... **VALIDEZ 40 DIAS**

ESQ. 12-84

Colecciones exclusivas **UNIVERSAL CENTER** *empresa líder en servicios a distancia*

Desde "tragarse" semáforos hasta la rebelión revolucionaria

Las muchas formas de la AGRESION ...

Los jóvenes guerrilleros de Centroamérica procuran irradiar su "ideología" a través del caño de sus escopetas.
Abajo derecha: Un pañuelo blanco no alcanza a simular un antifaz. Pero se lo utiliza como lírica protección de identidad en la lucha callejera.

Aunque no usa el garrote cavernario, como en la prehistoria, el hombre de nuestros días no ha dejado de sentirse atraído por la violencia.

Lo observamos en nuestro medio, a la salida de espectáculos deportivos, cuando las "barras bravas" dejan tendales de víctimas. Lo sabemos en América y en Europa, en Asia y en Africa. Desde "Sendero Luminoso", que con seráfico nombre asesina por docenas campesinos en Perú, hasta Etarra en las provincia vascongadas españolas, que pretende justificar su irredentismo eliminando agentes de las fuerzas de seguridad, centenares son los movimientos terroristas que manejan explosivos sin consideración, sembrando el pánico y derramando sangre.

El alzamiento de heridos es signo de humanidad, aunque no alcance a justificar la rebelión ciudadana.

La violencia no se limita, simplemente a estos comandos, que pueden llamarse ejército republicano en el norte de Irlanda o ejércitos de Liberación en Centroamérica. Está en la falta de prejuicios para mantener la vida de relación, asoma en los motociclistas que se lanzan por las calles céntricas a toda velocidad, o en los automovilistas que fingiendo daltonismo "no ven" los semáforos en rojo ni las rayas blancas en el pavimento que demandan su detención.

Está también la violencia en los procedimientos sociales que marginan la caridad. Y que se suponen legales —aunque dañen al prójimo— por ajustarse a determinadas normas que parecen justificar su egoísmo.

Sobre la necesidad de imponer sobre

ellas —efímeras por materialistas o formales— las que responden al derecho natural y a la revelación divina, decía ya Pío XII, casi medio siglo atrás, al comienzo de la conflagración mundial: "el orden nuevo del mundo, de la vida nacional e internacional, una vez que cesen las amarguras y las crueles luchas actuales, no deberá en adelante apoyarse sobre la incierta arna de normas mudables y efímeras, abandonas al arbitrio del egoísmo colectivo e individual. Deben más bien alzarse sobre el fundamento inconcuso, sobre la roca inconmovible del derecho natural y de la revelación divina. Ahí debe conseguir el legislador humano el espíritu de equilibrio, el sentimiento eficaz de la responsabilidad moral, sin los que fácilmente se traspasan los usos entre el uso legítimo y el abuso del poder".

No es fácil señalar el origen de la violencia, al menos en su expresión física. Los golpes de Estado, llevados a cabo merced a la violencia de las armas, las huelgas revolucionarias donde las bombas explosivas entonan su canto de guerra, los alzamientos estudiantiles, como el que conmovió a París en el mayo rojo, y hasta las patotas que asaltan los trenes exhibiendo, junto a los colores de un club de fútbol, navajas y cachiporras para despojar a los pasajeros, parecen aprender unos de otros en el mismo desprecio de la dignidad de la persona humana y de sus bienes.

Sí, resulta fácil advertir que —siquiera en menor grado— la "técnica" de la violencia se refleja en mil aspectos de la vida diaria.

No se trata de una "cuestión social" como pretenden los permisionistas que toleran o disimulan los incidentes. Primero porque los delincuentes, patoteros o simplemente precipitados autores no padecen hambre ni esclavitud. Los que verdaderamente padecer hambre saben, como los niños inocentes, sufrir en silencio. Y segundo, porque —como decía monseñor de Andrea— no hay una "cuestión social", sino una "cuestión moral". Alguien falta a la caridad, provocando una reacción (sin legitimarla por ello), y también falta el que practica esa reacción.

Ni las leyes represivas —y, a veces, ni las preventivas— son suficientes para contener la violencia. Son consignas al espíritu las que hay que inculcar para que el comportamiento correcto no se rija estrictamente por la varita del vigilante sino que surja, espontáneamente, como consecuencia de la educación del alma.

Lo que el conductor debe hacer

—En la marcha, conservar la derecha
—Adelantarse a otro vehículo por la izquierda
—Respetar la prioridad de paso a los peatones
—Conducir sin exceder la velocidad reglamentaria
—Durante la noche llevar encendidas las luces de alcance medio

Lo que el conductor no debe hacer

—Disputar carreras en la vía pública
—Estacionar en lugar prohibido
—Tocar la bocina si no es para evitar un accidente
—Tener los frenos del vehículo en estado deficiente
—Circular en sentido contrario al tránsito
—Retomar en calles y avenidas de doble mano

Oración del automovilista

El teólogo sueco Ove Hassler escribió breviarios para despertar la conciencia de los que están detrás de un volante o de un manubrio. Opina que la Iglesia tiene la obligación de contribuir a que el tránsito rodado se desarrolle de la mejor forma posible.

Conviene recordar que desde que se inventó el automóvil hasta 1975 más de 25 millones de hombres han encontrado la muerte en las carreteras de todo el mundo.

Una oración, por ejemplo, dice: **"Padre Nuestro, el tránsito se ha convertido en uno de nuestros más graves problemas. Todos somos responsables de este caos en las carreteras. Señor, abre nuestros ojos y de todos aquellos sobre los cuales pesa la responsabilidad de tomar una decisión".** Para casos de embotellamiento, el teólogo Hasslar sugiere la siguiente oración: **"No contaba con esto. Ahora no podré llegar a tiempo. Señor, no dejes que me apresure demasiado. Dame tranquilidad. Llegaré a destino a la hora que tú decidas, amén".**

—¡¿Querido?! ¿Pusiste los chicos a dormir?

El Presidente de la Nación, en su carácter de comandante en jefe de todas las armas, informa, en la Escuela de Guerra Naval, los planes referentes a la defensa nacional.

El ministro de Defensa, D Raúl Borrás, y el jefe del Estado Mayor del Ejército, general Ricardo Pianta, durante la celebración del 115º aniversario del Colegio Militar.

EL AÑO MILITAR

Hacia la unión de los argentinos

El año militar se inició una quincena antes que el calendario, con la designación del general Jorge Arguindeguy como jefe del Estado Mayor del Ejército. Cinco días antes, la comandancia de las tres Armas había quedado constitucionalmente en manos del presidente Raúl Alfonsín, quien confió la cartera de Defensa a **Raúl Borrás**, uno de los hombres más gravitantes de su equipo político.

La primera crisis castrense —si es que así puede llamarse—, que culminó el 5 de julio con el pase a retiro de los generales Arguindeguy y Pedro Mansilla, entonces comandante del III Cuerpo, evidenció el ejercicio irrenunciable de esa autoridad.

El general Mansilla no había acatado la orden del Estado Mayor de permitir a la Comisión Sabato que investigara libremente en su jurisdicción. Cuando Arguindeguy le requirió su pase a retiro, el comandante del III habría respondido que lo relevaran. El ministro Borrás resolvió reemplazar a ambos. Simultáneamente pasaron a retiro los generales Cammisa y Capanegra, quienes habían planteado reparos a las autoridades civiles en Fabricaciones Militares.

Como nuevo jefe del Estado Mayor asumió el **general Ricardo Pianta**; el general Héctor Ríos, que se desempeñaba al frente del II Cuerpo con asiento en Rosario, ocupó la jefatura del III Cuerpo, y su vacante fue cubierta por el general Víctor Pino; en tanto el general Mario Jaime Sánchez reemplazó a su par Mario Aguado en el comando del V Cuerpo, quien asumió como director de Instrucción del Arma, y el general Mario Fonseca retuvo la comandancia del I Cuerpo.

Para entonces, el presidente Alfonsín había desplegado una vasta campaña de "diplomacia militar", a partir del 16 de marzo, cuando presidió los ejercicios conjuntos de las tres fuerzas en la Brigada de Infantería Aerotransportada, de Córdoba. El 2 de abril asistió al acto de conmemoración de la reconquista de las Malvinas, celebrado en Luján; el 4 de mayo efectuó una visita de inspección al Regimiento I y al día siguiente otra a unidades del Comando Naval Austral, recorriendo aguas del Canal de Beagle.

Por esos días, la Comisión Nacional sobre Desaparición de Personas había puesto en pantalla por Canal 13 una producción especial titulada "Nunca más", en la que se anticipaba un juicio del informe que elevaría al Presidente y que muchos consideraron un "prejuicio", cuando la misión de ese organismo no era juzgar, sino informarse. Evidentemente, la epidermis militar resultó sensibilizada por la cuestión.

Al hablar ante los jefes reunidos en la cena de camaradería, el Presidente expuso la posición del gobierno sobre el tema al afirmar:

"Sería yo hoy un hipócrita ante todos ustedes si les dijera que no pienso honradamente que hombres de armas han cometido errores, y graves; pero sería yo también insensible a la realidad si ocultara parte de mi verdadero y real pensamiento si no les dijera que la sociedad civil tampoco se ha lucido suficientemente en la Argentina. Aquí, entonces, sin borrar nada, pero sin mirar hacia atrás con espíritu de revancha, con la humildad que significa reconocer nuestros propios errores, debemos transitar el camino de la unión nacional a través de la solidaridad entre todos los argentinos".

Pero éste—el de la investigación de los excesos de la lucha antisubversiva— no fue el único tema de inquietud castrense. El retraso salarial de los cuadros de oficiales y suboficiales —similar o peor que el de otros sectores— motivó singular preocupación. Otro, juzgado más comprensivamente, fue el recorte presupuestario de la Defensa Nacional.

Presentamos el acontecimiento más importante en la historia de las bebidas desde que apareció Coca-Cola.

El momento llegó

Ni una caloría *

diet Coca-Cola

MARCA REG.

está aquí.

* Menos de una caloría en cada botella mediana (285 cm³).

Tome diet Coca-Cola

DIET COCA-COLA es Marca Registrada de The Coca-Cola Company

Reintegrarlas al hogar común

Negociaciones sobre las Malvinas

Una cruz improvisada es alzada por combatientes frente a una carpa de campaña en la isla Soledad.

El 1° de noviembre la Asamblea General de las Naciones Unidas votó por 89 sufragios a favor, nueve en contra y 54 abstenciones, el proyecto de resolución que "reitera su pedido a los gobiernos de la Argentina y el Reino Unido de Gran Bretaña e Irlanda del Norte, de que reanuden las negociaciones, con el fin de encontrar a la mayor brevedad posible una solución pacífica a la disputa de soberanía y sus restantes diferencias referidas a la cuestión de las islas Malvinas".

Nuestro embajador Muñiz destacó la inexistencia de una población aborigen en las islas Malvinas, y la existencia, al contrario, de una población de origen británico, que es dependiente —en su mayoría—, de una empresa del mismo origen.

Planteó asimismo el caso de la isla de posesión británica, Diego García, cuyos habitantes fueron trasladados de su hábitat natural sin ser consultados, y por último recordó que la descolonización de los pueblos africanos y asiáticos del ex imperio británico, no se logró gratuitamente, ya que el Mahatma Gandhi e Indira Gandhi —desaparecida trágicamente ayer— fueron encarcelados por luchar por la libertad de su pueblo.

Por primera vez en el ámbito de la ONU, un representante del Reino Unido citó conceptos de un presidente argentino —los que pronunció Raúl Alfonsín aquí en setiembre último— y de un canciller —los de Caputo, en la mañana—, para criticar duramente al gobierno y a la democracia argentina.

• UNA ENCUESTA

Un cable de la agencia ANSA, del 13 de noviembre pasado, informa los resultados de un sondeo demoscópico efectuado por Gallup, en Gran Bretaña, y publicado por el Financial Times.

A la pregunta si se debe o no seguir con los gastos actuales (600 millones de libras esterlinas anuales, equivalentes a 1,2 millones de dólares) para defender las islas, el 25 por ciento de los interrogados respondió que Gran Bretaña lo debe hacer indefinidamente, el 8 por ciento lo consideró posible "por el momento", el 60 por ciento afirmó que no es posible. El resto respondió que no sabe.

• ¿PARA QUIEN?

En cuanto al futuro de las Malvinas, Gallup propuso cinco soluciones y tuvo los siguientes resultados: para el 36 por ciento,las islas debían permanecer británicas por siempre. El 21 por ciento prefirió una administración de la ONU, el 13 por ciento un control conjunto anglo-argentino, el 6 por ciento un contrato de alquiler con vencimiento, el 12 por ciento la restitución de las islas a la Argentina. El resto no expresó opiniones.

El sondeo, efectuado del 24 al 29 de octubre, reveló también que la mayoría de los entrevistados fue favorable a la normalización de las relaciones con la Argentina.

Particùlarmente, el 74 por ciento consideró que se debían reanudar las relaciones diplomáticas con Buenos Aires.

• VISITAS A LOS CEMENTERIOS

El 92 por ciento de los interpelados aprobó sin reservas se permita a los argentinos visitar las tumbas de los familiares caídos durante la guerra.

• QUIEREN NEGOCIAR

El portavoz del partido Laborista para asuntos exteriores de Londres, George Robertson, y la presidenta del partido Socialdemócrata, Shirley Williams, unieron sus voces el 13 de noviembre pasado para pedir al gobierno británico la urgente negociación con la Argentina sobre el futuro de las Malvinas.

"Intentamos subrayar la importancia de comenzar las negociaciones con el objetivo de llegar a un acuerdo a largo plazo precisó Robertson.

También señaló que en la Argentina existe un "auténtico deseo" por mejorar sus relaciones con Gran Bretaña y una actitud flexible.

• LES CUESTA MUCHO A LONDRES

Sobre la actual situación de las Malvinas, señaló que estas islas estaban costando diariamente al Reino Unido cerca de dos millones de libras esterlinas (unos 4 millones de dólares) más un montón de intereses estancados y proyectos sin desarrollar en la zona.

La presidente de los socialdemócratas, Shirley Williams, señaló que en estos momentos estaba "abierta la ventana de la oportunidad" para reanudar las negociaciones.

Con el fondo de la bandera nacional el vicario castrense, monseñor Jbsé Miguel Medina, concelebra entre soldados, en campo abierto, en las Malvinas.

La doctrina católica reivindica el derecho a la agremiación

Cuando se confunden el sindicato y la política

Reiteradas veces la jerarquía eclesiástica dio a conocer el pensamiento de la Iglesia con respecto al derecho de agremiación. Lo hizo en la pastoral colectiva del episcopado argentino el 28 de abril de 1956. Lo reiteró la Comisión permanente el 24 de julio de 1958 en nota al presidente de la Cámara de Diputados de la Nación. Finalmente, a comienzos de 1984 hizo público el documento que emitiera el 3 de agosto de 1979 y cuyos párrafos esenciales decían así:

1 - La formación de entidades sindicales, de cualquier ámbito geográfico o grado de organización, constituye la expresión de un derecho natural de la persona humana: el de asociación. Por tanto, no puede ser desconocido, ni negado, ni retaceado.

2 - Como muchos otros derechos, también el de asociarse sindicalmente ha de ser reglamentado por la autoridad pública. Pero tal reglamentación no puede coartarlo ni imponerle condiciones minuciosas o limitativas. Debe el Estado reconocer la existencia de dichas asociaciones y también, desde luego, velar por el cumplimiento de sus estatutos y de las leyes del país, como en el caso de cualquier asociación.

3 - Los trabajadores tienen el derecho de conferir, a su asociaciones profesionales la estructura y organización que juzgaren más idóneas, según las circunstancias y en orden a la defensa y promoción de sus legítimos derechos y aspiraciones. Debe dejarse que ellos decidan libremente las características de las mismas, incluyendo la opción por la pluralidad o la unidad sindical, sin imposiciones privadas u oficiales. Un problema ciertamente delicado será en este caso el que sobrevendría entre dos posibilidades. Una, la imposición, en la práctica, del sindicato único por la concesión gubernativa de la personería gremial a una sola entidad, con exclusión de otras: el unicato sindical. Por otro, la dispersión de energías en el caso de una desmedida pluralidad: la atomización sindical.

4 - La finalidad y actuación de las entidades gremiales, cualquiera sea su grado o ámbito, no ha de limitarse a lo meramente reivindicativo. Su función primera e inmediata es salvaguardar los derechos económicos sociales del trabajador y su familia en cuanto a remuneración, seguridad, cultura, recreación, salud, previsión: y mantenerlos al nivel de las exigencias modernas.

Pero también les corresponde un papel activo en la contribución del bien común general mediante:

5 - No corresponde, en cambio, a las asociaciones sindicales actuar en política partidista ni tratar de obtener reivindicaciones de orden directamente político.

6 - Evítese aprovechar posiciones o situaciones de fuerza.

La huelga es un derecho lícito, pero sólo como último medio de defensa, debiéndose tener en cuenta los casos en que resultan afectados los servicios públicos y de especiales necesidades.

7 - También se ha de evitar cualquier forma de opresión sindical sobre los mismos trabajadores: paternalismos, caudillismo o exageración de la disciplina sindical.

Sindicalismo e Iglesia

Un diálogo fecundo y sincero entre el Episcopado y el mundo del trabajo tuvo lugar el 9 de julio en Mar del Plata en ocasión de la Semana Social 84, organizada por el Equipo Episcopal de Pastoral Social, bajo el lema de "Sindicalismo, Democracia y Justicia Social".

Hablaron, entre otros, el ministro de Trabajo, Juan Manuel Casella,y el secretario de la CGT, Saúl Ubaldini; el profesor italiano Rocco Butiglioni, de la Universidad Urbino, de Roma; Emilio Máspero, secretario general de la Central Latinoamericana de Trabajadores (CLAT) y el cardenal Raúl Silva Enríquez, ex arzobispo de Santiago, Chile.

Mons. Justo Laguna clausuró la Semana con un breve discurso, luego del panel formado por los sindicalistas Mario Morán (UDA, docentes), Félix Pérez (ex presidente de la Federación de Luz y Fuerza) y José Rodríguez.

Mons. Laguna sintetizó las ideas centrales de las jornadas. "Se ha dicho una cosa muy verdadera y es que no puede pensarse en un sindicalismo apolítico porque no ha existido nunca y no existe en ningún lugar sobre la tierra. No puede pensarse en un sindicalismo que no utilice el poder político, pero habría que terminar el pensamiento del Papa, quien señaló el peligro del partidismo y advirtió que al sindicalismo no le hace nada bien la excesiva cercanía (vecindad dice el texto) a un partido político".

Sindicalistas, sociólogos, políticos y periodistas se reuñieron en Mar del Plata, durante la Semana Social

Delimitación marítima de las soberanías argentina y chilena en los mares australes.

Se fijan límites definitivos entre Argentina y Chile

Solución al conflicto del Beagle

Su Santidad, Juan Pablo II, sonríe junto a las delegaciones argentina y chilena momentos antes de suscribirse el tratado.

Tras los tratados con Chile firmados por el Presidente Roca en 1881, quedaron algunos puntos indecisos, como el verdadero curso del canal de Beagle y la posesión de las islas Picton, Lennox y Nueva.

Casi cien años después, el 2 de mayo de 1977, la crisis entre los dos países se había agravado a raíz del laudo de los juristas de La Haya que otorgaba las islas a Chile.

SE DECLARA NULO EL FALLO

El gobierno militar argentino declaró nulo ese fallo el 25 de enero de 1978.

Para evitar una posible guerra, el Presidente Videla se reunió con el mandatario chileno, general Augusto Pinochet, en febrero de 1978. En Puerto Montt ambos firmaron un acta para entablar gestiones, que no tuvieron éxito. Al finalizar el año los países se encaminaban a una solución bélica.

El cardenal Antonio Samoré, quien como delegado de Juan Pablo II presidió en Montevideo la firma del acta por la cual los gobiernos argentino y chileno solicitaban la mediación de Su Santidad.

Alarmado por la posible contienda, el Papa Juan Pablo II exhortó a los dos mandatarios a conservar la calma; pero los preparativos bélicos continuaron. Cuando ya la guerra parecía inevitable reiteró el Papa sus buenos oficios y a fines de ese año, por la voluntad de las partes, se constituyó en mediador.

EL ACTA DE MONTEVIDEO

A tales efectos, por la Navidad, el Pontífice envió al cardenal Antonio Samoré —especialista en asuntos latinoamericanos— al Río de la Plata. En país neutral, en el Uruguay, se firmó en enero de 1979 el "Acta de Montevideo", para signar la mediación.

El 12 de diciembre de 1980, tras largas deliberaciones con los representantes de ambos países, el Papa presentó oficialmente una propuesta que no obtuvo, de inmediato, asentimiento. Las partes siguieron alegando; y el 15 de setiembre de 1982 se firmó un nuevo documento que permitió algunos avances y que, según fuentes vaticanas fue el último gran logro de la mediación del cardenal Samoré quien

Compromiso de paz

Durante una misa privada oficiada en enero de 1984 para las delegaciones argentina y chilena que refrendaron el compromiso de paz, Juan Pablo II volvió a exhortar a ambas naciones a buscar una rápida solución al conflicto austral. El pontífice concelebró con los monseñores Gabriel Montalvo y Faustino Sáint Muñoz, quienes dirigen la gestión mediadora vaticana, en una capilla privada del palacio apostólico.

El cardenal Agostino Casaroli, secretario de Estado del Vaticano conversa con los cancilleres argentino y chileno, Dante Caputo y Jaime del Valle,

falleció en enero de 1983.

En marzo del mismo año, el secretario de Estado del Vaticano, cardenal Agostino Casaroli, pidió garantías de solución al gobierno argentino. Ante la proximidad de las elecciones, programadas para octubre de 1983, se decidió trasladar la negociación al futuro gobierno.

Poco después de su asunción, las nuevas autoridades argentinas manifestaron su deseo de acelerar la solución del conflicto austral.

Así se llegó a la firma de la Declaración de Paz y Amistad del 23 de enero de este año, concretada por los cancilleres de la Argentina y de Chile, Dante Caputo y Jaime del Valle, respectivamente.

Diez meses después, la noche del jueves 4 de octubre, al recibir un diploma que lo acredita como personalidad del año en materia de Derechos Humanos, el Presidente de la República, Dr. Alfonsín, interrumpió su discurso para leer, con innegable satisfacción, un comunicado de la Santa Sede que pone fin al largo pleito sostenido con Chile para la fijación de límites en los mares del Sur.

Dice así su texto:

"La Oficina de la Mediación Pontificia tiene la satisfacción de informar que las delegaciones de Chile y la Argentina, con la ayuda de la Santa Sede y sobre la base de la propuesta papal del 12 de diciembre de 1980, han logrado plena coincidencia para la solución del diferendo en la zona austral.

Los observadores entienden, según un cable de ANSA, que sobre la base de la propuesta papal, se reconoce a la Argentina que la frontera sur pase por el Cabo de Hornos, en tanto las islas al sur del Beagle —Picton, Lennox, Nueva, las Wollaston, Evoult, Barnevelt, Deceit y Hornos— quedan para Chile. Un cordón fronterizo contiene la proyección chilena sobre el Atlántico (12 millas naúticas) y deja libre la navegación argentina desde Tierra del Fuego hasta la Antártida.

EL ACUERDO

Finalmente, el 19 de octubre, el canciller Caputo y el embajador Delpech, quienes condujeron a la delegación argentina, dieron a conocer el acuerdo inicialado en la Santa Sede y por el que se da fin al conflicto.

El Poder Ejecutivo Nacional convocó a la ciudadanía para expresar el 25 de noviembre su conformidad o no con el tratado que luego firmará el presidente de la Nación y, finalmente, será considerado por el Congreso.

Los obispos y el litigio

En agosto, al conocerse la pronta solución al litigio con Chile, el Episcopado Argentino dio a conocer una declaración cuyos puntos salientes expresan:

1) El tema de la paz no puede serle ajeno a los obispos y por tanto todo lo que la favorezca de un modo estable entre los pueblos, cuenta con su decidido apoyo.

2) Por otra parte, el litigio limítrofe con la República de Chile, que estuvo a punto de enfrentar a pueblos hermanos en guerra fratricida, no puede seguir indefinidamente sin solución puesto que los gobiernos de ambos países libremente pidieron al Santo Padre su mediación.

3) Juan Pablo II, con un gesto en el que puso de manifiesto su corazón de pastor y su particular afecto por nuestro pueblo, aceptó la difícil misión.

4) Si bien la propuesta presentada por el Santo Padre a pedido de las partes y especialmente de la Argentina en ayuda a la decisión responsable de los dos gobiernos, no tiene relación necesaria con la fe católica y por tanto cada cristiano es libre en su opción temporal, no debe soslayarse tampoco la seriedad e idoneidad del Romano Pontífice, que obliga a considerar con profundidad su propuesta.

La estatua

El 13 de marzo se cumplieron ochenta años del día en el cual, en Uspallata, los cancilleres Terry, de la Argentina, y Santa Cruz, de Chile, inauguraban la estatua del Cristo Redentor, de ocho metros de altura. La ceremonia concluyó con una misa a cargo del arzobispo de Buenos Aires, monseñor Espinosa, y con la conocida alocución del obispo chileno, monseñor Jara: "Se desplomarán primero estas montañas antes que argentinos y chilenos rompan la paz jurada al pie del Cristo Redentor".

La señora Angela Oliveira César de Costa sugirió al obispo de Cuyo, monseñor Marcolino Benavente —quien la hiciera construir y que se encontraba en el Colegio Lacordaire de Buenos Aires— que la estatua fuera colocada como señal de la paz que Chile y Argentina acababan de firmar dos años atrás (los Pactos de Mayo) en el mismo sitio que pudo haberlos visto enfrentados.

El presidente Roca dispuso el difícil traslado y erección en el punto elegido de Mendoza, a 4.200 metros sobre el nivel del mar, tarea confiada al ingeniero Molina Civit.

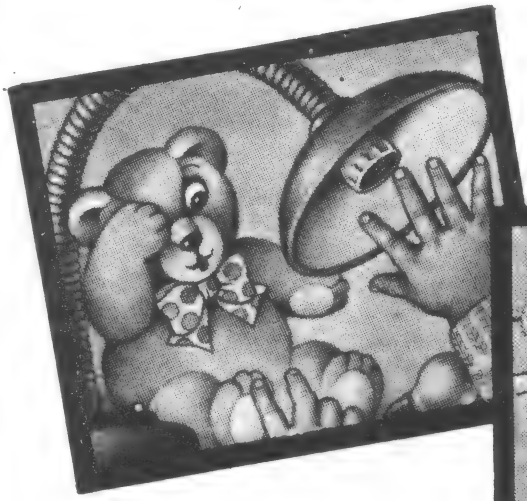

ACCIDENTES:

Cómo enfrentarlos y prevenirlos

DESMAYOS: Extiéndase al paciente en el suelo, suéltese la ropa del cuello y del pecho, désele sales olorosas y aire fresco. Si el ataque es apoplético (en cuyo caso una de las pupilas es más grande que la otra) no se le den bebidas por el peligro de asfixia.

INSOLACION: Aflojar los vestidos. Colocar la persona a la sombra y echarle en la cabeza agua muy fría o ponerle hielo.

INCENDIADOS: Envuélvanse en una cobija o manta y hágaseles girar por el suelo.

ELECTROCUTADOS: Córtese la corriente y si no es posible, muévase al paciente parándose sobre una pila de ropa seca y usando guantes.

QUEMADURAS: Si la piel no se ha roto, se aplicará vaselina, aceite de oliva, vaselina boricada o bicarbonato de soda húmedo. Cuando se ha roto la piel, sólo se ha de aplicar algodón boricado, o tela impregnada en solución de soda de panadería.

ASFIXIAS: 1) Aflojar cuanto antes el vestido. 2) Sacudir fuertemente el cuerpo. 3) Tratar de hacer salir el agua de los pulmones, colocando el cuerpo boca abajo y la cabeza en declive. Procurar restablecer la respiración oprimiendo y aflojando, alternativamente, las últimas costillas, veinte veces por minuto. 4) Tracciones rítmicas de la lengua. 5) Levantar y bajar los brazos en toda su extensión, con lentitud pero por largo rato. 6) Fricción y masaje sobre los miembros y aplicación de compresas calientes. 7) Hacer una aspiración profunda y enseguida insuflar en la boca del paciente. Después hacer presión sobre su tórax para hacerle expulsar el aire. Repetir esta maniobra varias veces. 8) Insistir en estos esfuerzos de salvamento por tiempo suficiente. No pocas personas han vuelto a la vida después de varias horas de tratamiento. 9) Cuando la respiración aparezca, colocar el paciente en una cama, darle bebidas y alguna mezcla espirituosa por cucharaditas. Proporcionarle aire libre y rodearle de la mayor tranquilidad.

Consejos y sugerencias

EN LA COCINA

• Verifique siempre la fecha de envasado y vencimiento del producto. Si el envase no contiene estas fechas, la marca es poco confiable.

• **Tenga en cuenta la duración de los productos: los tomates en lata y la leche en polvo duran 6 meses; los cereales y legumbres crudos y los caldos en cubitos, 12 meses; las carnes y pescados enlatados y los postres y flanes instantáneos, de 12 a 18 meses; el aceite sin abrir hasta 1 año y la sal y el azúcar indefinidamente.**

• Nunca guarde alimentos debajo de la pileta de la cocina ni siquiera papas o cebollas, porque es común que las usuales averías de la cañería los echen a perder.

• **Para evitar peligros de toxicidad, no conserve demasiado tiempo las comidas en la heladera. Los estofados, pollos, pescados, menudencias y ensaladas deben consumirse antes de cumplirse las 48 horas en la heladera.**

EL VESTUARIO FAMILIAR

• La ropa que no se usa, por cambio de estación, debe guardarse limpia y planchada en bolsas plásticas. La suciedad y las manchas atraen polillas que pican y dejan inutilizable la ropa, especialmente las de invierno.

• **La ropa de los niños, especialmente vestidos, pantalones y abrigos, deben guardarse de una temporada a otra, con los dobladillos deshechos y planchados para borrar las marcas y, al año siguiente, rehacerlos con mayor facilidad a la altura conveniente.**

• Cuando se guarda ropa blanca por un tiempo prolongado, para evitar que se ponga amarilla conviene envolverla en papel azul.

SUGERENCIAS

• Los objetos de porcelana se limpian con un algodón embebido en alcohol de quemar.

• **Para limpiar el olor a quemado del horno basta con introducir un puñado de sal gruesa mientras todavía está caliente.**

• Para conservar más tiempo las rosas hay que cortarlas en forma oblicua los dos últimos centímetros de tallo y sumergirlas tres minutos en agua fría.

• **La ensalada de lechuga tendrá un sabor más delicado si se le agrega al agua del último enjuague el jugo de un limón grande.**

• Para evitar que una crema o una salsa se peguen al fondo de la cacerola durante la cocción, hay que poner una bolita de vidrio ¡Y no olvidarse de revolver de tanto en tanto!

• **Para pelar tomates maduros, hay que sumergirlos en agua hirviendo. La operación será sencillísima.**

AHORA

EL BANCO DE ITALIA LE ABRE LOS MERCADOS DEL MUNDO

SEARS WORLD TRADE

Abre para usted todas sus puertas.

Su Banco, el Banco de Italia, se ha vinculado con Sears World Trade a través de Proyex S.A., representante de SWT en la Argentina.
Sears World Trade es una empresa de servicios de comercialización mundial, destinada a facilitar la compra, venta y transporte de productos, hacia y desde cualquier lugar del mundo.
Por eso, ahora en Comercio Exterior, su Banco le asegura a usted ventajas exclusivas para sus exportaciones.

- Asistencia y asesoramiento en diseño, desarrollo, ingeniería y ventas.
- Testeo de cada producto, para asegurarle las mayores posibilidades de competir con ventaja en todos los mercados.
- Colaboración en procesos técnicos de fabricación, para mejorar la calidad de sus productos.
- Financiación, cuando sea necesaria, para mejorar el producto mismo, su materia prima o su packaging.

Con una ventaja fundamental: la asistencia de Sears World Trade, parte integrante del grupo económico Sears Roebuck and Co.

Sears Roebuck and Co. es un complejo económico con ventas consolidadas por valor de más de 36.000 millones de dólares anuales.
Sears Merchandising, componente del grupo, es el más grande vendedor al detalle del mundo, con más de 11.000 proveedores y adquisiciones anuales en el extranjero de 1.000 millones de dólares al año. Sus ventas anuales: 25 mil millones de dólares.
Otros integrantes y vinculaciones del grupo Sears Roebuck and Co.

- Sears Schenkers Service, joint venture con Schenkers International Forwarders Inc., uno de los despachantes de cargas más importantes del mundo.
- Sirco Spa Trading, joint venture formado por IRI (Istituto Riconstruzione Industriale) y Coe & Clerici, la Trading más grande y prestigiosa de Italia.
- Price and Pierce Group, uno de los más grandes agentes del mundo en productos forestales.

Colectivamente, Sears World Trade tiene acceso a más de 400 oficinas en todo el mundo, para atender a sus clientes.

Ahora, simplemente, exporte. Acérquese al Banco de Italia.
Y cuente con ventajas fundamentales con respecto a cualquier otro servicio parecido: el nombre de Sears, sinónimo de genuina actividad comercial desde hace más de 100 años.
Y los 112 años de seguridad de su Banco.

BANCO DE ITALIA

• Desde 1872 •

Reconquista 100 y 94 sucursales

COLONNESE & ASOCIADOS

En cuanto a actores e intérpretes, fue escaso el relieve

La temporada teatral

En este ciclo de libertad plena, el *destape*, que ya había empezado, se fue asentando. Hay muchos que creen que el *destape* es consecuencia de libertad; que España ya lo pasó y ahora nos toca a nosotros. Son los mismos que dicen luchar contra toda dependencia económica, social y cultural, y viven mirando y copiando a Europa. En los hechos no hacen nada para conformar nuestra identidad, a la que tantos hacen referencia. Se desvían de los objetivos intrínsecos del teatro; unos aprovechan la ocasión con fines comerciales, otros intelectuales o pseudo intelectuales; y otros lo consideran una manera de estar a la moda.

Por Carmen Gallo

El gigante Amapolas *Pequeña pieza cómica de Juan Bautista Alberdi, sacada de los archivos. Tina Serrano, Andrés Turness y otros intérpretes.*

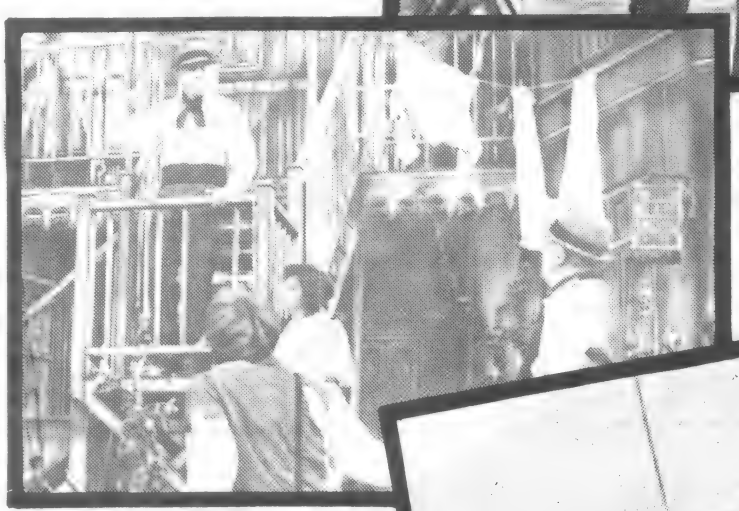

Tu cuna fue un conventillo - *El sainete, siempre vigente. Tincho Zabala, Laura Bove y Raúl Lavié, en el Teatro Alvear.*

Teatro para niños - Sin variantes *en cuanto al enfoque y a la estructura. Para entretener. "Y salió el sol", en Los Títeres de don Floresto.*

Durante este período no se produjo ningun hecho teatral de suma relevancia; ni de autores, ni de intérpretes.

Sabemos que existe una crisis de autores, y que es mundial; pero ahora pregonan que se puede crear mejor en libertad; actualmente no está demostrado.

La permisividad que es tolerada o justificada no prueba que echando mano a la pornografía, desnudos u obscenidades, se llega a elevar el nivel artístico de una obra, al contrario lo degradan. Se vuelve siempre a lo clásico, que por un lado es positivo como fuente donde beber. A veces algunas puestas en escena atentan contra las obras mismas. Al mismo tiempo, como están inadecuadamente calificadas para adolescentes, a éstos les resulta pernicioso, dado que están en la etapa de los deslumbramientos y la falta de equilibrio en los juicios les impide tomar distancia.

Entre los autores extranjeros citaremos entre varios a Ionesco, Bertolt Brecht, Shakespeare, Ibsen, Anouilh, Alvarez Quinteros, Molière, Achiller, Chejov.

De los nuestros, a Discépolo, Roberto Cossa, Vacarezza, Alberdi, Gorostiza, Serebesky, Griffero, Roberto Arlt, Borges y otros.

EL PLACER DE GUSTAR EL IDIOMA

...DONDE MADURA EL LIMONERO. José María Vilches con talento, dedicación y entrega nos hizo vivir con los poemas de Machado, la obra y la vida de este poeta, en un espectáculo de alta calidad y jerarquía. Lamentablemente su deceso pone fin a una existencia dedicada al arte en su más alto nivel.

"FRANCISCO" de Nikos Kazantzaki, en la Manzana de las Luces. La biografía de este santo, elaborada con sencillez y en profundidad y en puesta tradicional.

"EL LOCO DE ASIS", de Manuel González Gil, en los Teatros de San Telmo. San Francisco a nivel humano, al estilo de rock musical, con mucho ritmo y lenguaje moderno.

Dos maneras de presentar la vida del pobre de Asís, que fue tan bella y tan fecunda. Se demuestra así que la vida de los santos pueden servir de argumento teatral y al mismo tiempo dejar en el espectador un ejemplo edificante. Que cualquier propuesta es válida si se la trata con respeto. Y se logran éxitos, como lo demuestran estos dos ejemplos.

El sainete, género muy nuestro, siempre tiene éxito y atrae mucho público, como en el caso de **TU CUNA FUE UN CONVENTILLO** de Alberto Vaccarezza que se representa en el Teatro Presidente Alvear. En esta oportunidad otro factor que se suma al éxito, es que está interpretado por buenos actores y algunos muy populares.

Wielopole, Wielopole, *teatro polaco, que se vió en el General San Martín.*

José María Vilches *el hace poco desaparecido actor, quien animara espectáculos de calidad de poesía.*

EL GIGANTE AMAPOLAS

Una pequeña obra de Juan Bautista Alberdi que se presentó en el Teatro Municipal General San Martín. Este político, jurisconsulto y escritor argentino compuso esta sátira política, como una crítica al militarismo y a la ineficacia de las guerras. La puesta en escena en tono caricaturesco un poco exagerada. Pero lo rescatable es desempolvar algo archivado para conocimiento del público.

TEATRO PARA NIÑOS

Se habla y se ha hablado mucho de estos entretenimientos para niños, si responden o no a una propuesta teatral propiamente dicha. Pero es muy difícil interpretar el interés de estos pequeños espectadores, porque cómo concurren con sus mayores y hermanitos, es complicado conformar una obra que atraiga la atención de todos los chicos que se encuentran en distintas etapas de la niñez. No hay que olvidar también que el factor económico también influye. Por lo tanto el estilo no varía y el único fin es entretener y a veces didáctico.

"EL ESCANDALO"

Se produjo a raíz de la presentación del autor, director y actor italiano Dario Fo y Franca Rame, en el Teatro Municipal General San Martín, con las obras "Mistero buffo" y "Tutta casa, letto e chiesa", de tono irreverente la primera y con un lenguaje obsceno, grosero y en defensa del aborto la segunda. Esto provocó una aguda polémica entre entidades católicas y funcionarios y la aparición de grupos de exaltados que colocaron bombas de gases lacrimógenos en la sala y atentaron contra el edificio del teatro.

"Francisco", por Hugo Arana y Guillermo Valdés, evocación del **"Poverello"** en la Manzana de las Luces.

Mistero Buffo, *obra irreverente y de lenguaje obsceno.*

"ALGO DISTINTO"

Casi a fin de temporada actuó en el Teatro Municipal General San Martín, el Teatro Cricot 2 de Polonia, con la obra **Wielopole.** Es un teatro que rompe con lo formal, con lo tradicional. A pesar de no entender el idioma y no estar traducida, atrapa al espectador por el ritmo, la interpretación, el clima y la oportuna dirección.

De los cuarteles de invierno a este nuevo "Darse Cuenta"

La historia política: "Asesinato en el Senado"

Los aires libertarios también han llegado al cine nacional, pero bueno es preguntarse cómo se ha encarado ese nuevo despertar. El cine afronta problemas que afectan a sus dos aristas fundacionales: el arte y la industria.

En el primer aspecto el cine argentino ha salido a decir todo aquello que no podía decir en años anteriores y aquí hubo mucho de anarquía, oportunismo, carencia de claridad expositiva. En un primer intento pareciera haber quedado atrapado entre la idea de la violencia, el sexo y el lenguaje procaz, constante que deberá ser revisada si queremos lograr un crecimiento sano de la actividad. Si alguien creyó que, tras el tan mentado destape, el espectador esperaba una agresión gratuita a aquellos valores morales inmanentes, se equivocó. Nuestro público exige jerarquía, creatividad, ingenio, inteligencia, honestidad y, por sobre todas las cosas, busca sentirse identificado con lo que se le muestra. No quiere ser convidado de piedra.

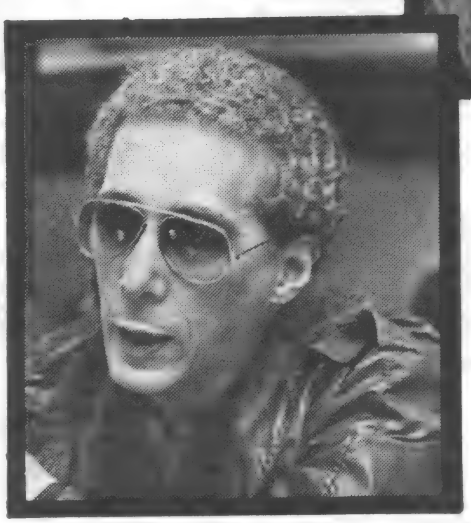

Alejandro Doria, director de "Darse cuenta"

• HAY CIFRAS ALENTADORAS

1984 nos llevará a la cifra de casi 30 estrenos, lo que es promisorio.

Claro que un punto de conflicto es la infraestructura industrial, prácticamente desmantelada, carencia que atenta contra las posibilidades de producción. El Instituto Nacional de Cinematografía y las autoridades deberán tomar cartas en el asunto.

Las películas argentinas

Fecha	Título	Director
12/1	Titanes en el ring contrataca	(Máximo Berrondo)
16/2	Los reyes del sablazo	(Enrique Carreras)
5/4	Gracias por el fuego	(Sergio Renán)
12/4	Los hijos de Fierro	(Fernando Solanas)
26/4	Evita	(Eduardo Mignona)
17/5	Camila	(María Luisa Bemberg)
14/6	Pasajeros de una pesadilla	(Fernando Ayala)
21/6	Noches sin lunas ni soles	(José A. Martínez Suárez)
28/6	En retirada	(Juan Carlos Desanzo)
5/7	La intrusa (Cop. Argentina/Brasil)	(Carlos H. Christensen)
5/7	¡Sálvese quién pueda!	(Enrique Carreras)
19/7	Mingo y Aníbal	(Enrique Cahen Salaberry)
2/8	Los chicos de la guerra	(Bebe Kamin)
2/8	Todo o nada	(Emilio Vieyra)
10/8	Atrapadas	(Aníbal Di Salvo)
10/8	La pródiga	(Mario Soffici)
30/8	La Rosales	(David Lipszyc)
30/8	Darse cuenta	(Alejandro Doria)
6/9	Cuarteles de invierno	(Lautaro Murúa)
13/9	Asesinato en el Senado de la Nación	(Juan José Jusid)
20/9	Los tigres de la memoria	(Carlos Galettini y Carlos Martín)
27/9	Insaciable	(Armando Bo)

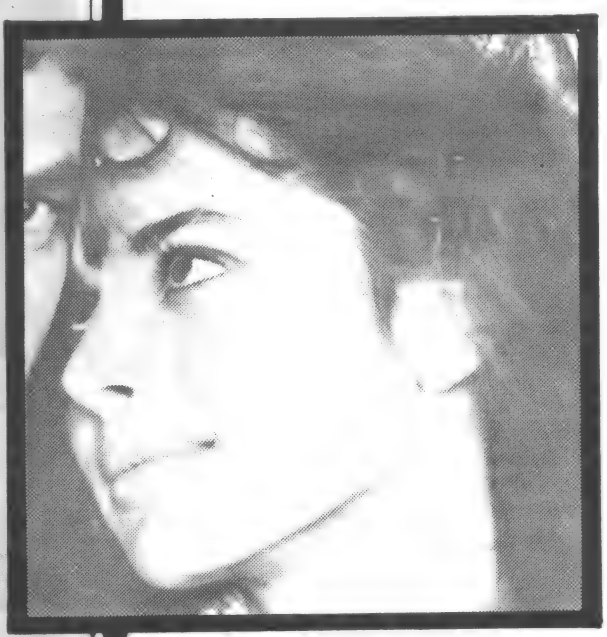

Una de las actrices de "Sinfonía de Primavera", recomendable para jóvenes.

En cuanto a los títulos del año, varios de ellos conflictivos por su inclinación a hurgar en un pasado que los argentinos quieren borrar de su memoria, fueron de disímil factura.

Entre los intentos más serios —posturas ideológicas aparte— figuran **"Los chicos de la guerra"**, **"La Rosales"**, **"Camila"**, **"Asesinato en el Senado de la Nación"** y **"Darse cuenta"**. Muchos de ellos, aunque discutibles en cuanto a valoración histórica, marcaron el rumbo del año.

La respuesta del público es el mejor veredicto. Hubo algunos trastos desempolvados del viejo baúl, pasaron sin pena ni gloria. Tal el caso de "La intrusa", "Insaciable", "La pródiga" y "Los hijos de Fierro".

Al cierre de esta edición aún esperaban

La guerra de las Malvinas en "Los chicos de la guerra"

turno de estreno siete u ocho títulos más, entre los que se destacaban "Adiós, Roberto", "Flores robadas en los jardines de Quilmes" y "El juguete rabioso".

• NUESTRA ELECCION

A la hora de las menciones nos quedamos con "Darse cuenta", una visión humana y esperanzada más ajustada a las necesidades de la hora. En cuanto a "la mejor dirección", elegimos a Alejandro Doria por "Darse cuenta" y a María Luisa Bemberg, por "Camila", aunque con la temática de este filme hay bastante por discutir. La estatuilla al "mejor actor" para Luis Brandoni (Darse cuenta) y "la mejor actriz", para Susú Pecoraro (Camila). En los papeles de mejores actores secundarios: Ulises Dumont (Cuarteles de invierno) y China Zorrilla (Darse cuenta).

En el anuario anterior finalizábamos diciendo que si la democracia se debe al pueblo, un cine en democracia no puede trampear la verdad o vivir a espaldas de ella. Nuestro crédito está abierto. Colaboraremos para que no ocurra.

Manuel Abraldes

Calificación moral de los estrenos cinematográficos 1984

PARA NIÑOS

Reina de las nieves, La
Ratoncita valiente, La

PARA TODO PUBLICO

Arnold y el superagente 86
Aventureros del fin del mundo, Los
Cazador del espacio
Juegos de guerra
Lobos no lloran, Los
Locos del cannonball, Los
Mi año favorito
Mingo y Aníbal
Parentela, La
Precio de la felicidad, El
Regreso del corcel negro, El
¡Sálvese quien pueda!
Seis semanas
Señor mamá
Titanes en el ring contratacan
Vacaciones

PARA JOVENES

Al filo de la realidad
Alicia en las ciudades
Amor de dos padres, El
Beat Street
Bingo Bongo
Breakdance
Cuarteto Basileus, El
Chicos de la guerra, Los
De mendigo a millonario
Día Después, El
Dos locos con suerte
En busca de Jesús
Enigma
Fuerza del cariño, La
Hangar 18
Indiana Jones y el templo de la perdición
Infielmente tuya
Maldición de la pantera rosa, La
Malvinas, historia de traiciones
Marginal, El
Mi última locura
Mother lade, sed de oro
Nunca digas nunca jamás
Puño bomba, El
Queridos monstruos del mar
Regreso de Ator, El
Reyes del sablazo, Los
Sahara
Salamandra, La
Sinfonía de primavera
Soy o no soy
Spaghetti con salsa
Su juguete preferido
Tal para cual
Taxista, El
Tesoro de las cuatro coronas, El
Traviata, La
Tras la esmeralda perdida
Vestidor, El
Y la nave va
Ya nunca más
Yantl
Zelig

PARA MAYORES

Atentado contra Lenin, El
Bajo el volcán
Bajo fuego
Balada de Narayama, La
Caracortada
Clave Omega
Confesiones íntimas
Cónsul honorario, El
Cuarteles de invierno
Cuchillo sobre la cabeza, El
Darse cuenta
Edith, Marcel y los otros
Educando a Rita
Elección de Vera, La
Evita
Francés
Furia silenciosa
Gorki Park
Gracias por el fuego
Impacto fulminante
Justicia salvaje
Ladrón, El
Lobo solitario
Mujer importante, Una
Poder y la pasión, El
Pródiga, La
Proyecto Brainstorm
Rasputín
Reencuentro
Rosales, La
Sabor a mar
Santos inocentes, Los
Silkwood
Sin testigos
¿Te acuerdas de Dolly Bell?
Templo de Shaolin, El
Thor, el invencible
Valentina
Verdugo de la justicia
Vida es una novela, La

RESERVADAS

Adorables pinceladas
A flor de piel
Amante de Lady Chaterley, El
Amor mío, belleza mía
Asesinato en el Senado de la Nación
Bígama en apuros, La
Camila
Casanova
Celda de castigo
Christine
Class
Confesiones íntimas
Dama perversa, La
Deja que haya rock
Diputado, El
Dos horas menos cuarto antes de Cristo
Echale la culpa a Río
En retirada
Escuela privada
Fanny y Alexander
Feos, sucios y malos
Gabriela
Hijos de Fierro, Los
Identificación de una mujer
Locademia de policía
Lucio Flavio, el pasajero de la agonía
Martes 13, III parte
Pecado venial
Porky's
Ragazza de Trieste, La
Solución, La
Señor Galíndez, El
Sin aliento
Star 80
Tigres de la memoria, Los
Willy & Phil

DESACONSEJABLES

Adorable infiel
Almohada para tres, Una
Atrapadas
Billitis, una mujer
Buscando a Mr. Goodbar
Cadenas calientes
Confesiones de una enfermera
Cambio de sexo
Caricias de amantes
Carry on Emmanuelle
Casta y pura
Cama para tres
Corrupción insaciable
Cosas por su nombre, Las
Crímenes viciosos
Crónica de una violación
Cuerpo de la ragazza, El
Dama del autobús, La
Danesas del placer, Las
Desideria
Despertar del sexo, El
Diecinueve mujeres y un hombre
Doctor erótico
Dulce violación
Entrega, La
Ellos juegan con fuego
Exorcista II, El hereje
Extrañas relaciones
Fiebre y pasión
Ginecólogo de la mutual, El
Hija de Emmanuelle, La
Historia de locura común
Historia de Piera, La
Insaciable
Jaula de las locas, La
Maníaco
Más allá del bien y del mal
Más allá de la justicia
Mi profesora de francés
Miel de mujer
Monja y la tortura, La
Monseñor
Montenegro
Mujer en llamas, La
Muros ardientes
Negocios riesgosos
Noches sexuales de Drácula, Las
Noches sin lunas ni soles
Pasajeros de una pesadilla
Pretty baby, niña bonita
Prisionero del sexo
Prima, La
Recluta de película, Un
Tatuaje al desnudo
Todo o nada
Ultraje íntimo de las amazonas
Vacaciones ardientes

Cristina Hoyos y Antonio Gades, en "Bodas de Sangre"

Cine: la dura experiencia del "cambio"

El destape y sus bemoles

Shirley Mc Laine y Debra Winger en "La Fuerza del Cariño".

Peligrosas tendencias subyacentes en temas y giros de los filmes. Temas polémicos sobre "opresión" y "explotación" usados para el revanchismo social. Falsos espejismos de ideales para promover el desorden juvenil y desarticular la familia.

CINE 1984: DURA EXPERIENCIA DEL "CAMBIO"

En la olvidable temporada que fenece, la Asociación de Cronistas Cinematográficos de la Argentina se negó a otorgar los habituales premios anuales, —es decir: los "Oscares" criollos— a los mejores filmes de 1983.

Justificó su gesto alegándola "pobreza de la producción de ese período".

Aunque no se mencionó al séptimo arte foráneo, éste también cayó en la volteada. Merecidamente, pues los dos centenares de películas "importadas" habían resultado tan paupérrimas como la escuálida cuota de casi dos docenas de películas locales.

Si en este nuevo balance del año 1984, la crítica mantuviera el rigor de otrora, tendría que reiterar su drástica "descalificación" anterior, negándose a cualquier tipo de recompensa, salvo el caso de una meritísima muestra del cine autóctono: "Darse cuenta", de Alejandro Doria, éxito digno de los mayores elogios.

Nos conformaremos con rescatar "lo menos malo" con una docena de títulos potables: "Juegos de guerra", "El vestidor", "El precio de la felicidad", "El día después".

"La fuerza del cariño", "Carmen", "Sinfonía de primavera", "Cuarteto Basileus", "Fanny y Alexander", "El reencuentro", "Infielmente tuya" y "Seis semanas".

No en todos los casos se trata de películas "sin restricciones"; en ciertas ocasiones inconvenientes para menores.

A este pequeño conjunto se podría agregar los filmes de aventuras siguientes: "Indiana Jones y el Templo Perdido"; "Los aventureros del fin del mundo" y "Tras la esmeralda perdida".

Este año fue, en materia de cine, tan trajinado y accidentado, que desembocó en lo caótico. Aparte del voto (no veto) de los cronistas, surgieron otros factores que contribuyeron a complicar la situación.

El "destape", arrasó con todos los frenos y controles morales, eliminando el Ente de Calificación de películas, implantando una confusa legalización del cine pornográfico a contrapelo del Artículo 128 del Código Penal y amnistiando en bloque

Gunn Wallgren y Pernilla Allwin, en "Fanny y Alexander".

a centenares de películas prohibidas.

Se auspicia una política de candombes callejeros, reforzada con las impudicias de TV y radios oficiales y privadas, y con una prensa escandalosa que fomenta y lucra con la porno y sus "industrias" adyacentes de la prostitución, las "rockerías", los "breack-dancings" y los "streap-teasicos" a granel.

En este sombrío panorama, hay que señalar el deterioro del cine por la competencia de la Televisión con la explotación de antiguas películas famosas, mientras otras nuevas penetraciones del video, al margen de las salas comerciales se introducen con el "cine a domicilio", mediante las video casettes y sus video-tapes, contrabandeados en una corriente de clandestinidad, eludiendo impuestos y violando los derechos y royalties de los productores y propietarios de las licencias originales; y la explotación televisiva con emisiones por cable, de circuito cerrado y con transmisiones continuas, sin interrupciones y sin avisos que sustraen al negocio de la taquilla sustanciosas cuotas que se restan a los ingresos de las salas. Se calcula que ya funcionan en el país unos 50.000 equipos de videocassette que, al agrupar en espectáculos domésticos o de ambientes reducidos, con un promedio de 10 a 20 personas, llegan a congregar audiencias diarias por un total de 300.000 espectadores.

Tampoco es ajeno a este proceso de desgaste del cine, la deserción hacia nuevas atracciones de ocio placentero, como deportes, juegos de salón o al aire libre, excursiones etc.

La acumulación de estos factores contrarios al interés de la cinematografía, plantea un serio problema, que el espectáculo debe resolver con una solución viable y benéfica; una política destinada al desarrollo del cine para la familia con principios y garantías de base moral.

NESTOR

¿Cuánta gente va al cine?

Cifras correspondientes a la primera semana de agosto publicadas en la Revista "Heraldo del cine", Nº 2725:

Semana del 2 al 8 de agosto:

Total de espectadores semanales **en**

1984:	**313.120**
1983	**268.518**
Diferencia	**44.602**

Diferencia en más del año 1984 con igual período del año 1983.

1.578.088

Acumulación en lo que va del año 1984

10.216.637

Hay que frenar los destapes que aparecen en los canales

TV 1984

La calle Lavalle mostró este año letreros propagandísticos de "destape", imitados en la televisión.

Se apeló a los viejos números risueños de otra época, que tampoco resultaron eficaces.

El extraordinario desarrollo de la televisión, tanto en nuestro país como en el mundo entero, se ha acelerado con un insólito crecimiento, que trasciende nuestra cosmogonía habitual, para proyectarse en dimensión universal, codeándose con las estrellas... De este modo, el otrora doméstico video, más que como un vehículo de difusión o de mero entretenimiento se califica como un instrumento de captación de masas y hasta de penetración de conciencias, que excede todas las previsiones.

Lástima grande que en nuestro país, la TV local, en poder del Estado, no haya logrado el tratamiento que realmente merece, subordinándola a mezquinos fines propagandísticos que, al margen de los obligados soportes económicos, comprometen y afectan su independencia impidiéndole cumplir cabalmente la misión informativa y orientadora que debiera guiarla en su actividad cotidiana.

LA INFORMACION Y LA "DESINFORMACION"

En el aspecto político y social, que son objetivos esenciales de la televisión moderna, el año 1984 apareció como una coyuntura estupenda, realmente luminosa, ya que el paso de la dictadura militar a la democracia y la libertad civil prometía alentadores cambios. Pero lo cierto es que, a través de las vaguedades y las entelequias de nuestra TV local, no tuvimos la menor idea de lo que realmente se cocinaba, salvo algunas notas más o menos escandalosas de ciertas jornadas parlamentarias o callejeras. Ni tampoco añadían gran cosa los abundantes accidentes e incidentes del fútbol y otros deportes, incluido el turf, y también las truculentas notas policiales, que omitían o evadían la visión de otros detalles y precisiones. De este modo, tanto en la fantasía de la ficción como en el espejo de la vida diaria, nos encandilaron con una tupida cortina de humo: es decir, de "desinformación".

En vano, para variar la tónica con una chispa de humor, se apeló a los viejos números risueños de otra época, como "Operación Ja Ja", "Polémica en el Bar", etc. y tampoco resultaron eficaces otras "novedades" tales como "Hiperhumor", "Comiquísimos", "Hupumorpo" o "La tuerca". Todo cayó en el vacío, con excepción de un solo acierto: el de las imitaciones de "Las mil y una de Sapag", que aún persiste.

EL "DESTAPE" Y SUS "REVELACIONES"

El más lamentable contraste de nuestra TV oficial es el que ha sufrido el tan mentado y temido "destape", que intentó irrumpir en el ambiente televisivo, como lo había ya hecho en el teatro y en algunas revistas gráficas. Pero, afortunadamente, el video permaneció casi incólume, aunque en los últimos tiempos se advierten ciertos indicios alarmantes, cuyas nocivas influencias esperamos serán frenadas con urgencia, especialmente en los canales oficiales.

TELEVIGIA

El rostro de Sapag

Las imitaciones que **Mario Sapag** realiza en su programa constituyen uno de los **boom** del año. Entrevistado, confiesa el exitoso imitador:

—A los 14 años hacía imitaciones en casa, en el colegio y luego en mi trabajo. A partir de 1958 actué profesionalmente en "La revista dislocada", con Delfor; luego en otros programas como "Telecómicos", "Farandulandia", "Sábados circulares de Mancera", "El botón", "Operación Ja, Ja", "Polémica en el bar" y "La matraca". Después de haber trabajado en radio, en el año 1981, inicié la imitación visual de Menotti.

—¿Cómo procedo? Primero, elijo a la gente que sobresale en su disciplina. Borges, como escritor, Neustadt o Villarruel como periodistas; percibo en qué sobresalen y veo en qué los puedo imitar. Estudio sus tiques, sus modales, su forma de caminar, su voz, su vestimenta y hago un paquete con estos elementos, desde los zapatos hasta el pelo. Como libretistas tengo a Faruk y a Basurto. Yo corrijo y agrego cosas y si algo no me gusta, algún chiste grosero, doble intencionado, lo saco.

¿En qué día cayó...?

Calendario

1800-B	**1816-A**	**1832-E**	**1848-D**	1864-C	**1880-G**	**1896-F**	1911-D	1926-G	1941-B	**1956-E**	1971-G	1986-B
1801-F	1817-B	1833-A	1849-E	1865-D	1881-C	1897-G	**1912-A**	1927-C	1942-F	1957-A	**1972-D**	1987-F
1802-G	1818-F	1834-B	1850-A	1866-E	1882-D	1898-C	1913-B	**1928-E**	1943-G	1958-B	1973-E	**1988-C**
1803-C	1819-G	1835-F	1851-B	1867-A	1883-E	1899-D	1914-F	1929-A	**1944-D**	1959-F	1974-A	1989-D
1804-E	**1820-D**	**1836-C**	**1852-G**	**1868-F**	**1884-B**	**1900-E**	1915-G	1930-B	1945-E	**1960-C**	1975-B	1990-E
1805-A	1821-E	1837-D	1853-C	1869-G	1885-F	1901-A	**1916-D**	1931-F	1946-A	1961-D	**1976-G**	1991-A
1806-B	1822-A	1838-E	1854-D	1870-C	1886-G	1902-B	1917-E	**1932-C**	1947-B	1962-E	1977-C	**1992-F**
1807-F	1823-B	1839-A	1855-E	1871-D	1887-C	1903-F	1918-A	1933-D	**1948-G**	1963-A	1978-D	1993-G
1808-C	**1824-G**	**1840-F**	**1856-B**	**1872-A**	**1888-E**	**1904-C**	1919-B	1934-E	1949-C	**1964-F**	1979-E	1994-C
1809-D	1825-C	1841-G	1857-F	1873-B	1889-A	1905-D	**1920-G**	1935-A	1950-D	1965-G	**1980-B**	1995-D
1810-E	1826-D	1842-C	1858-G	1874-F	1890-B	1906-E	1921-C	**1936-F**	1951-E	1966-C	1981-F	**1996-A**
1811-A	1827-E	1843-D	1859-C	1875-G	1891-F	1907-A	1922-D	1937-G	**1952-B**	1967-D	1982-G	1997-B
1812-F	**1828-B**	**1844-A**	**1860-E**	**1876-D**	**1892-C**	**1908-F**	1923-E	1938-C	1953-F	**1968-A**	1983-C	1998-F
1813-G	1829-F	1845-B	1861-A	1877-E	1893-D	1909-G	**1924-B**	1939-D	1954-G	1969-B	**1984-E**	1999-G
1814-C	1830-G	1846-F	1862-B	1878-A	1894-E	1910-C	1925-F	**1940-A**	1955-C	1970-F	1985-A	**2000-D**
1815-D	1831-C	1847-G	1863-F	1879-B	1895-A							

Para encontrar el día de la semana correspondiente a una fecha: 1º: Busque en la tabla de arriba el año que le interesa, y fíjese en la letra que tiene al lado. 2º: En el segundo cuadro, busque el número correspondiente a esa letra debajo del mes deseado. 3º: Ese número corresponde a uno de los 7 calendarios que aparecen en el cuadro de abajo, donde hallará el día de la semana correspondiente a la fecha deseada.
Los años bisiestos están en negrita en la tabla de arriba.
Se se trata de mes de **enero** o **febrero** de un año bisiesto, use las columnas marcadas **Ene** y **Feb** (en negrita) en el segundo cuadro. Para los demás años use las columnas marcadas Ene y Feb en tipo corriente.

	Ene. Oct.	Abr. Jul. **Ene.**	Set. Dic.	Jun.	Feb. Mar. Nov.	**Feb.** Ago.	May.
A	2	1	7	6	5	4	3
B	3	2	1	7	6	5	4
C	6	5	4	3	2	1	7
D	7	6	5	4	3	2	1
E	1	7	6	5	4	3	2
F	4	3	2	1	7	6	5
G	5	4	3	2	1	7	6

Calendario de 200 años

1	2	3	4	5	6	7
1 Lunes	1 Martes	1 Miércoles	1 Jueves	1 Viernes	1 Sábado	1 DOMINGO
2 Martes	2 Miércoles	2 Jueves	2 Viernes	2 Sábado	2 DOMINGO	2 Lunes
3 Miércoles	3 Jueves	3 Viernes	3 Sábado	3 DOMINGO	3 Lunes	3 Martes
4 Jueves	4 Viernes	4 Sábado	4 DOMINGO	4 Lunes	4 Martes	4 Miércoles
5 Viernes	5 Sábado	5 DOMINGO	5 Lunes	5 Martes	5 Miércoles	5 Jueves
6 Sábado	6 DOMINGO	6 Lunes	6 Martes	6 Miércoles	6 Jueves	6 Viernes
7 DOMINGO	7 Lunes	7 Martes	7 Miércoles	7 Jueves	7 Viernes	7 Sábado
8 Lunes	8 Martes	8 Miércoles	8 Jueves	8 Viernes	8 Sábado	8 DOMINGO
9 Martes	9 Miércoles	9 Jueves	9 Viernes	9 Sábado	9 DOMINGO	9 Lunes
10 Miércoles	10 Jueves	10 Viernes	10 Sábado	10 DOMINGO	10 Lunes	10 Martes
11 Jueves	11 Viernes	11 Sábado	11 DOMINGO	11 Lunes	12 Martes	11 Miércoles
12 Viernes	12 Sábado	12 DOMINGO	12 Lunes	12 Martes	12 Miércoles	12 Jueves
13 Sábado	13 DOMINGO	13 Lunes	13 Martes	13 Miércoles	13 Jueves	13 Viernes
14 DOMINGO	14 Lunes	14 Martes	14 Miércoles	14 Jueves	14 Viernes	14 Sábado
15 Lunes	15 Martes	15 Miércoles	15 Jueves	15 Viernes	15 Sábado	15 DOMINGO
16 Martes	16 Miércoles	16 Jueves	16 Viernes	16 Sábado	16 DOMINGO	16 Lunes
17 Miércoles	17 Jueves	17 Viernes	17 Sábado	17 DOMINGO	17 Lunes	17 Martes
18 Jueves	18 Viernes	18 Sábado	18 DOMINGO	18 Lunes	18 Martes	18 Miércoles
19 Viernes	19 Sábado	19 DOMINGO	19 Lunes	19 Martes	19 Miércoles	19 Jueves
20 Sábado	20 DOMINGO	20 Lunes	20 Martes	20 Miércoles	20 Jueves	20 Viernes
21 DOMINGO	21 Lunes	21 Martes	21 Miércoles	21 Jueves	21 Viernes	21 Sábado
22 Lunes	22 Martes	22 Miércoles	22 Jueves	22 Viernes	22 Sábado	22 DOMINGO
23 Martes	23 Miércoles	23 Jueves	23 Viernes	23 Sábado	23 DOMINGO	23 Lunes
24 Miércoles	24 Jueves	24 Viernes	24 Sábado	24 DOMINGO	24 Lunes	24 Martes
25 Jueves	25 Viernes	25 Sábado	25 DOMINGO	25 Lunes	25 Martes	25 Miércoles
26 Viernes	26 Sábado	26 DOMINGO	26 Lunes	26 Martes	26 Miércoles	26 Jueves
27 Sábado	27 DOMINGO	27 Lunes	27 Martes	27 Miércoles	27 Jueves	27 Viernes
28 DOMINGO	28 Lunes	28 Martes	28 Miércoles	28 Jueves	28 Viernes	28 Sábado
29 Lunes	29 Martes	29 Miércoles	29 Jueves	29 Viernes	29 Sábado	29 DOMINGO
30 Martes	30 Miércoles	30 Jueves	30 Viernes	30 Sábado	30 DOMINGO	30 Lunes
31 Miércoles	31 Jueves	31 Viernes	31 Sábado	31 DOMINGO	31 Lunes	31 Martes

Ejemplos: *Para hallar el día de la semana correspondiente al 20 de julio de 1848.* **1848:** *tiene al lado la letra D. Bajo julio y D. encontramos 6. La columna 6 es el calendario del mes deseado, y en ella aparece el día 20 como JUEVES. O sea que la fecha completa es jueves, 20 de julio de 1848.*

Para hallar viernes ... de enero de 1936: **1936** *tiene al lado la letra F. El encuentro de F y* **Ene** *equivale a 3. En la columna 3 vemos que los viernes cayeron en 3, 10, 24 y 31.*

Para hallar el martes, 26 de ..... de 1917. En los calendarios vemos que el día 26, martes corresponde únicamente a la columna. 5. El año 1917 tiene al lado la letra E. Bajo E y 5 encontramos junio; o sea el único mes del año posible, para esta combinación.

Gran oferta: los Estados Unidos desde sólo US$369.*

¡Con el Eastern Pass[mr]!

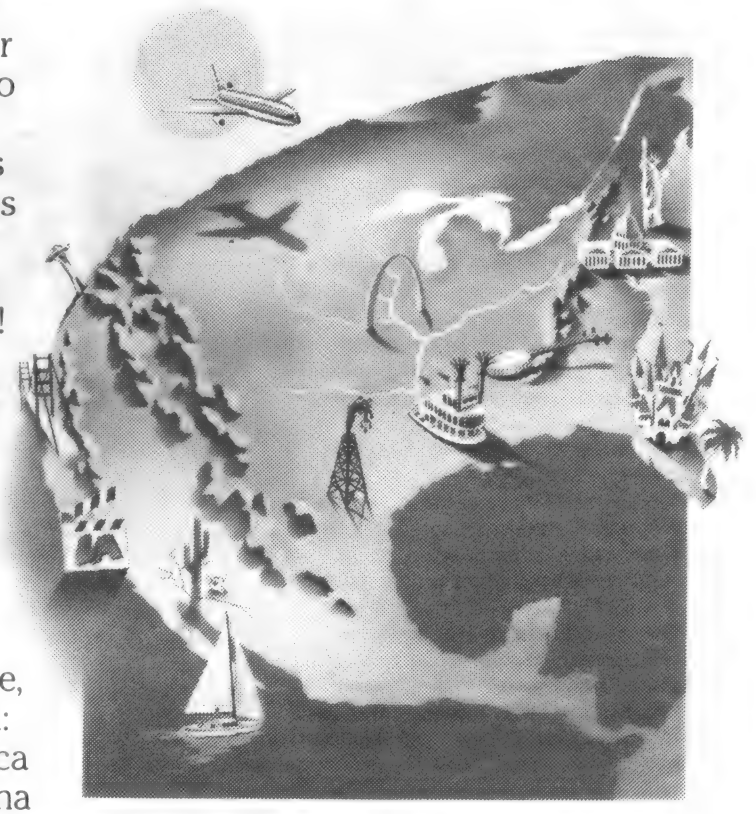

Eastern pone a su alcance **más de 90 ciudades en Norteamérica.** Por sólo US$369 usted obtendrá cuatro cupones que le permitirán visitar hasta tres de estas ciudades. O seis cupones para visitar cinco ciudades por sólo US$429. ¡Y por sólo US$529 le daremos doce cupones para que visite hasta once ciudades! Todo esto dentro de un término de 60 días. Usted obtiene su Eastern Pass cuando compra su pasaje. Eastern le ayuda a preparar su itinerario con excelentes conexiones.

Además, en vuelos a los Estados Unidos, nuestro exclusivo servicio **El InterAmericano** le ofrece, gratuitamente en Clase Económica: películas en inglés y español, música estereofónica,** menús de alta cocina y vinos selectos. Si esta es la Clase Económica, ¡imagínese la **Primera Clase!**

Para viajar dentro de los Estados Unidos, o de un extremo a otro de América, basta **una sola llamada, una sola reservación y una sola línea aérea.** Consulte a su Agente de Viajes o a Eastern.

*Esta oferta tiene algunas restricciones y es válida hasta Marzo 31 de 1985. **Vuelos L-1011 Whisperliners®

EASTERN
Las alas de América

© 1984 Eastern Air Lines, Inc.

En la escuela Nº 70 de Villa Diamante comienza a practicarse la distribución de cajas con alimentos.

Para mitigar las insuficiencias de la nutrición

El Programa Alimentario Nacional

El ministro nacional de Acción Social, Dr. Aldo Neri, anuncia, en conferencia de prensa, en el Mercado Central de Buenos Aires, el lanzamiento del Programa Alimentario Nacional (PAN).

El gobierno implementó un proyecto que se conoce como Programa Alimentario Nacional, que en su esencia sirve para paliar no sólo el hambre que acosa a tantos sectores de nuestra población, sino encubrir temas más graves como son la desocupación, la subocupación, la miseria, el analfabetismo por falta de medios, etc.

El PAN está conducido por el Ministerio de Salud y Acción Social, administrado por una comisión ejecutiva designada por el Poder Ejecutivo a propuesta de dicha cartera, que cuenta con las facultades de dirigir la ejecución del programa, disponer la contratación de insumos y servicios necesarios, conforme a las leyes vigentes, y controlar y evaluar el desarrollo del programa.

Esta comisión, asimismo, concierta convenios con personas públicas o privadas, destacándose que las provincias participan en estas acciones del PAN a través de sus autoridades, creándose un organismo en cada una de ellas para coordinar las realizaciones a nivel local y nacional.

En términos concretos, las donaciones en dinero están depositadas en cuentas especiales del Banco Nación o banco oficiales de provincias, mientras que las donaciones en bienes son aceptadas por los organismos antedichos.

La ley que reglamenta el Plan Alimentario Nacional es la que lleva el Nº 23.056 y la DGI establece los mecanismos necesarios para hacer efectivo su cumplimiento y fiscalización. En este plan todos están convocados, para beneficiar a familias, grupos convivientes o personas que se encuentren en estado de necesidad extrema, por carencia alimentaria, en especial los lactantes, mujeres embarazadas y niños menores de seis años.

Quinientas mil familias verán aliviado su déficit alimentario, la mayoría de ellas pertenecientes a las provincias del nordeste y noroeste y en el Gran Buenos Aires.

Es una dieta mensual compuesta aproximadamente por un tercio del total de las calorías y proteínas necesarias para una alimentación normal, que es, por otra parte, lo que las estadísticas demuestran que son las carencias más usuales.

Este no es un programa nutricional exclusivamente, éste es un verdadero programa social.

Campaña mundial contra el hambre

"El objetivo central de la Comisión Católica de la Campaña Mundial contra el Hambre es la educación alimentaria, para que la persona, con su participación, pueda autoabastecerse", nos dice Sara Makintach, presidenta del citado organismo que fue invitado a integrar la comisión del PAN.

"Se trata de que el hombre sea el protagonista, quien, por otro lado, necesita ilustración sobre otras posibilidades alimentarias (y como ejemplo nos dice que el berro es sumamente apetitoso en canelones), la higiene y el correcto tiempo de cocción de los alimentos".

"La Comisión no regala, sino enseña a hacer las cosas, aunque en algunos casos dé una ayuda directa. Y nuestra experiencia en este campo se centra en los huertos, que en número de 86 para los escolares, permiten atender 720 comedores en todo el país, o sea unos 70.000 almuerzos diarios."

También en la Argentina nació un bebé de probeta

En agosto se registró el primer caso en nuestro país de una criatura concebida fuera del útero.

El proceso se opera una vez producido el huevo por la fusión del óvulo, (elemento femenino) y del espermatozoide (elemento masculino), en una sola célula. Esta es implantada en la mucosa uterina y el embrión sigue su desarrollo normal

Lo que no se explica es por qué se ha hecho tanta alaraca en torno al caso, cuando las mismas etapas de fecundación en probeta, implantación en útero materno y gestación se vienen realizando desde hace más de veinte años en vacunos, lanares,

Tratándose de un ser humano el aspecto ético cambia esencialmente: Ud. puede matar a un ternero deforme o enfermo, pero no puede hacer lo mismo con un niño.

María de Aceto y su hija Dolores, primer "bebé de probeta" argentino. Más allá de las hipótesis, lo cierto es que en este caso el camino natural de venir al mundo fue reemplazado por una manipulación tecnológica.

OPINA EL PADRE FERRER

Médico, doctor en teología moral, profesor en la Universidad de Navarra, laureado por la Gregorina de Roma, el P. José Ferrer, opina así del "bebé de probeta" y del aborto terapéutico:

Dese que se empezó a utilizar la inseminación artificial en el hombre, la respuesta del Magisterio - en tiempos ya de Pío XII— fue neta y tajante: es ilícita tanto la homóloga —con elementos fecundantes del propio marido—, como la heteróloga —procedente de un tercero anónimo—. En este último caso se añade a la malicia propia de la inseminación la del adulterio. Otra cosa muy diferente es la ayuda que pueda prestar la ciencia médica a que sea fértil un acto matrimonial, naturalmente realizado, lo cual es lícito y loable.

El hombre no procrea animales, sino personas, fruto del amor de los esposos que se sienten colaboradores de Dios en la trasmisión de la vida humana, segun las leyes insertas en su misma naturaleza. Siempre debe respetarse el aspecto unitivo y procreador del acto conyugal. Si en la anticoncepción se vulnera el procreador artificialmente, aquí desaparece el aspecto unitivo y por eso es también inmoral la inseminación artificial.

Un grado mayor de artificialidad y manipulación y por lo tanto, de inmoralidad se da en la fecundación in vitro. Los elementos fecundantes se obtienen artificialmente y artificial es también la fecundación. La inmoralidad sigue, aun en el caso de que el destino de ese óvulo fecundado sea implantarlo en el útero de la mujer (el llamado "niño probeta"). Además, los repetidos intentos de fundación e implantación llevan consigo, cuando fracasan, —lo cual sucede con frecuencia— la ilicitud del aborto

P. Jose Ferrer

OPTAR
por la alegría de viajar.

IGUAZU
"CATARATAS RADIANTES". 2 excursiones lado argentino y brasileño, visitando Foz do Iguazu con almuerzo incluido y Puerto Stroessner. Omnibus con aire acondicionado y pasaje aereo incluido.
HOTELES:
INTERNACIONAL. Programa de 2 a 4 noches con media pensión. Pileta de natación Baño sauna. Canchas de tenis. Casino Bar 3 restaurantes. Boite.
de $a 35.400.- a $a 38.500.-
ESTURION. Programa de 2 a 4 noches con media pensión. Restaurante. Canchas de tenis. Pileta de natación. Boite. Baño sauna.
de $a 26.500.- a $a 32.800.-

Precios por persona. Base habitación doble.
Precios congelados contra pago del 40% al contado.
Tarjetas de crédito.

AEROLINEAS ARGENTINAS
Informes:
Cerrito 1010. Tel. 393-2885
CONSULTE A SU AGENTE DE VIAJES
Optar
Responsable servicios turisticos
Empresa Operadora Mayorista de Servicios Turisticos S E

C.N.A. publicidad / Télam

LOS PREMIOS DEL AÑO

*La estatuilla de un "**San Gabriel**", premio de la Comisión Episcopal para los Medios de Comunicación Social*

Un galardón para los buenos comunicadores

La Comisión Episcopal para los Medios de Comunicación Social entregó los premios "San Gabriel 1984" el 1º de junio de este año, a los siguientes programas de televisión:

"El show de la vida" (ATC); **"Realidad 83"** (Canal 13); **"Aprendijuegos"** (13); **"Dinámica Rural"** (Canal 2); **"Los creadores"** (micro ATC); **"Planeta Tierra"** (ATC); **"El deporte y el hombre"** (13); **"Domingos para la Juventud"** (9).

En el rubro radial fueron distinguidas las emisoras: **LRA 20 Radio Las Lomitas** (Formosa); **LT 28 Radio Rafaela** (Santa Fe); **LU 20 Radio Chubut-Trelew; LW2 Radio Tartagal** (Salta); **LRA 12 Radio Nacional Santo Tomé** (Corrientes); **la audición "Opción"**, de LU 14 Radio Provincia de Santa Fe y el radioaficionado Hugo Marcelo Villegas.

El premio "San Gabriel" —patrono de las comunicaciones sociales— fue instituido por la Comisión, 14 años atrás, de acuerdo a la instrucción Pastoral **"Comunio et Progressio"**, de Paulo VI, que establece en su artículo 167: "Las autoridades eclesiásticas competentes colaborarán y ayudarán para que cada año, en todo el mundo, se celebre una Jornada de Comunicación Social, en la cual se honrará también a los que trabajan en tales medios".

La Jornada mundial de las Comunicaciones Sociales se celebra el primer domingo de junio.

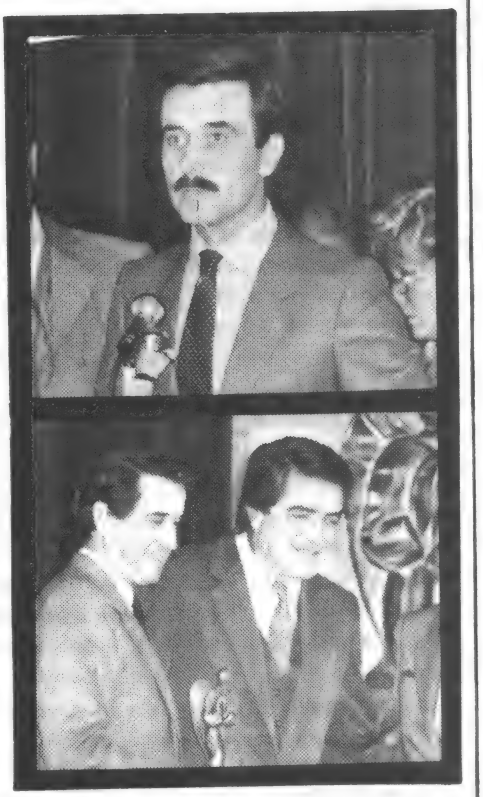

***Pancho Ibáñez** recibe y agradece el galardón, abajo **Juan Carlos Pérez Loizeau** y **Ramón Andino** cuando recibían el San Gabriel en nombre de "Realidad 83".*

Distinguidos con el "S. Clara de Asís"

El martes 14 de agosto se entregaron los premios "Santa Clara de Asís", que otorgan la Liga de Padres y la Liga de Madres de Familia.

La nómina es la siguiente. En televisión: **Roberto Vacca** y **Otelo Borrone** por "Historias de la Argentina secreta"; **Canal 13** por "Clásicos universales"; **Antonio Carrizo** por "Los grandes"; **Juan Carlos Mesa y elenco** por "Mesa de noticias"; **Canal 11** por "Espiando por el mundo"; **Canal 13** por las series "Fama" y "Familia Ingalls"; **Ovidio Lisa** por "El super libro"; **Dr. Mario Socolinsky**, por las 1.500 emisiones de "La salud de nuestros hijos".

En radio: **Lidia Balkenende** por "La historia en la poesía"; **Ernesto Epstein** por "Mil años de música occidental"; **Agueda Muller de Breda** y **Emilio Breda; Raúl Portal**, periodista; **Enrique Chaij** por la transmisión de "Una luz en el camino".

En publicidad: **Ford Motor Argentina S.A.** por "Corrida"; **Agencia Walter Thompson**, por su realización; **Agencia Schusshein Braga Menéndez Bensigner** por la publicidad de "Fratelli Branca Destilerías S.A.".

En periodismo: **Francesco de Edi Negrini** por la revista "Lyra".

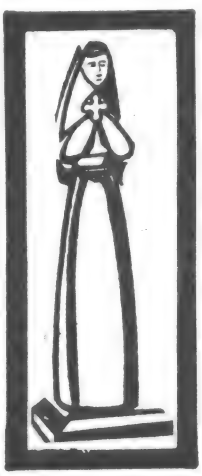

*El periodista Raúl Portal fue uno de los premiados con el "**Santa Clara de Asís**" otorgado por la L. de Padres.*

***Jorge Luis Borges**, recibe de manos del presidente italiano, Sandro Pertini, la "Gran Cruz de la República Italiana"*

A Jorge Luis Borges

El Presidente de la Nación, doctor Alfonsín, entregó al escritor **Jorge Luis Borges** el título de "Doctor Honoris Causa" de la Universidad de San Juan, en el marco del III Congreso Argentino de Escritores.

El presidente italiano, Sandro Pertini, entregó a Borges el 16 de octubre la "Gran Cruz de la República Italiana".

***Ernesto Sabato**, escritor argentino, fue galardonado en Washington con el premio "Gabriela Mistral"*

Argentinos premiados

La Sociedad Argentina de Escritores entregó su Gran Premio de Honor 1984 a **Luis Franco**, en el acto del día del escritor el 13 de junio.

El escritor argentino **Ernesto Sabato** fue premiado en Washington con el "Gabriela Mistral", galardón a la obra literaria latinoamericana, el 11 de setiembre.

En el Centro Cultural "Las Malvinas", al tiempo de inaugurar el LXXIII Salón Nacional de Artes Plásticas, la Secretaría de Cultura de la Nación, otorgó su Gran Premio de Honor al rosarino **Anselmo Piccoli**.

Reflexiones

• LA COPLA

Llevate de mi consejo,
fijate bien en lo que hablo,
que el diablo sabe por diablo,
pero más sabe por viejo.

Martín Fierro

• LA FRASE

Vale más un buen susto que un buen consejo.

• EL PENSAMIENTO

Las cosas hallan la paz cuando están en su lugar.

San Agustín

• ¿SABIA USTED...

Hay mucha más agua debajo de la tierra que en todos los arroyos, ríos y lagos. Hasta debajo de los desiertos se encuentra agua.

Los premios Nóbel 1984

MEDICINA: César Milstein, argentino.

QUIMICA: Bruce Merrifield, estadounidense.

FISICA: compartido entre el italiano Carlos Rubbia y el holandés Simón van de Meer.

LITERATURA: poeta checo de 83 años, Jaroslav Seifert.

PAZ: obispo anglicano, Desmond Tutu.

ECONOMIA: Richard Stone.

NO DEJE PARA OTRO LO QUE ES DE:

YELMO

CAPITAL FEDERAL	DIRECCION	TELEFONO
SUCURSAL: ALMAGRO	CANGALLO 3644	86-2851/55
SUCURSAL: BELGRANO	MONROE 2528	784-8826
SUCURSAL: RECOLETA	AYACUCHO 1785	41-2000
SUCURSAL: LINIERS	CARHUE 201	641-3120
SUCURSAL: CABALLITO	CENTENERA 199	90-6433
SUCURSAL: NUÑEZ	Av. CABILDO 3987	70-8152
SUCURSAL: BARRIO NORTE 1	AYACUCHO 1136	84-5548
SUCURSAL: BARRIO NORTE 2	LAPRIDA 1350	821-1085
SUCURSAL: FLORES	GAVILAN 43	632-2494
AGENCIA: PATERNAL	GAONA 2487	59-5451
GRAN BUENOS AIRES	**DIRECCION**	**TELEFONO**
SUCURSAL: QUILMES	SAN MARTIN 750	253-9236
SUCURSAL: SAN MARTIN	URUGUAY 1882	752-8777
SUCURSAL: SAN JUSTO	DR. IGNACIO ARIETA 4342	651-0091 Int. 245
SUCURSAL: LOMAS DE ZAMORA	ESPAÑA 101	244-1616
AGENCIA: MARTINEZ	AV. SANTA FE 2174	798-5998
INTERIOR	**DIRECCION**	**TELEFONO**
SUCURSAL: LA PLATA	DIAG. 74 N° 1080 ENTRE 43 y 5	21-9103

SR. USUARIO
Ud. es poseedor de un artefacto YELMO, al usarlo siga las indicaciones del manual de instrucciones y, si necesita una reparación, use el servicio mecánico oficial o nuestros agentes autorizados, ya que de esta manera se asegura una correcta reparación del producto hecha por personal especializado y venta de repuestos legítimos de primera calidad.

· En la Argentina

Mons. Jorge Novak. *Obispo de Quilmes, de actuación en los problemas sociales*

César Milstein. *Científico argentino, radicado en Gran Bretaña obtuvo el Nobel de medicina.*

Marco Denevi. *Ensayista, premio Kraft 1955, Life 1960 y Nacional de Teatro de 1957.*

Alicia Moreau de Justo. *Esposa del fundador del socialismo, proclamada Mujer del año*

Saúl Ubaldini. *Secretario General de la CGT, de activa militancia por los problemas laborales.*

Bernardo Grinspun. *Ministro de Economía conductor de las negociaciones de la deuda externa.*

Alejandro Doria. *Cineasta cuya dirección en "Darse cuenta" concitó el aplauso de la crítica.*

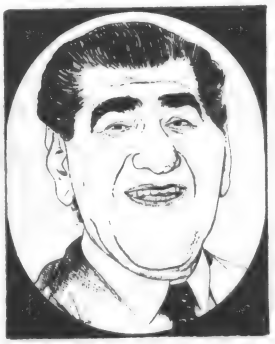

Mario Sapag. *Actor cómico de exitosas imitaciones de conocidos personajes en la televisión.*

Gabriela Sabattini. *La revelación argentina del año en el tenis juvenil internacional.*

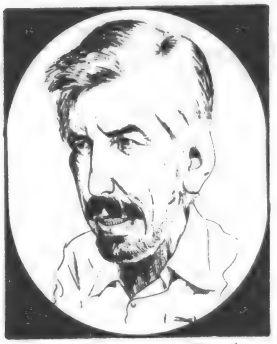

Mario Grasso. *Productor de programas televisivos signado por "La aventura del hombre".*

Los Hombres del Año

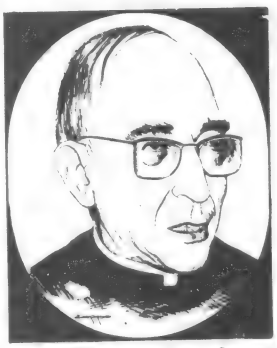

Card. Agostino Casaroli. *Generoso intérprete de la mediación papal en el Beagle.*

Octavio Paz. *Filósofo mexicano cuya contribución a la paz universal fue premiada en Europa.*

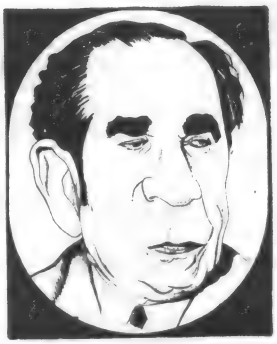

Wilson Ferreira Aldunate. *Líder y candidato del Partido Nacional del Uruguay*

Desmond Tutu. *Obispo sudafricano Nobel de la paz por su labor en la integración racial.*

Mario Vargas Llosa. *Escritor peruano, defensor de la independencia literaria ante ideologías.*

Salvador Dalí. *Pintor español recuperado tras el incendio que lo alejó de la actividad artística.*

Jacques de Laroisiére. *Financista del FMI, hábil en amortiguar endeudamiento latinoamericano.*

Geraldine Ferraro. *Primera candidata norteamericana a la vicepresidencia de EE.UU.*

Niki Lauda. *Otra vez se clasificó campeón mundial de la Fórmula uno de automovilismo.*

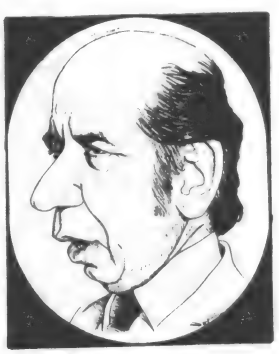

Carlos Pérez. *Estadista venezolano, gestor del apaciguamiento en las guerras civiles centroamericanas.*

· En el Mundo

Personalidades fallecidas durante 1984

Américo Tonda, canónigo-historiador (7/1/84)

Antonio Di Rocco, ex ministro de Agricultura (18/1/84)

Héctor Gagliardi, poeta popular (20/1/84)

Mons. Vicente Zazpe, arzobispo de Santa Fe (24/1/84)

Yuri Andropov, primer ministro ruso (10/2/84)

Julio Cortázar, escritor (13/2/84)

León Dujovne, escritor (16/2/84)

Osvaldo Pacheco, actor (27/2/84)

Santiago Gómez Cou, actor (24/3/84)

María Angélica Knaak Peuser, escritora católica (8/4/84)

Sadi Conrado Massue, ex fiscal de Estado (19/4/84).

Manuel Mujica Láinez, escritor (21/4/84)

Vicente Solano Lima, ex presidente de la Nación (23/4/84)

Alfredo Pavlosky, científico (25/4/84)

Mariano Mores ("Nito"), músico (1/5/84)

Otto Bemberg, empresario (13/5/84)

Juan Carlos Petrone, periodista (15/5/84)

José Babini, historiador-matemático (20/5/84)

Luis Lanata, caballero de San Silvestre (23/5/84)

Jesús López Moure, presbítero (24/5/84)

Roberto Ares, ex ministro del Interior (30/5/84)

Héctor Vernengo Lima, marino (17/6/84)

Carlos Warnes, humorista (2/7/84)

Juan Angel Quiña González, médico, colaborador de **"Esquiú"** (3/7/84)

Alberto Martínez Baca, ex gobernador de Mendoza (5/7/84)

Egidio S. Mazzei, médico (7/7/84)

Guillermo Díaz-Plaja, ensayista (27/7/84)

Héctor Agosti, escritor, político (29/7/84)

Benjamín Ratembach, militar (8/8/84)

Alfredo Orgaz, ex presidente de la Corte Suprema (11/8/84)

Amelia Seguí Stévez, publicista (17/8/84)

Eduardo Smith, periodista (7/9/84)

Luis Soler Cañas, escritor (12/9/84)

Lino Palacio, dibujante (15/9/84)

Osvaldo Terranova, actor (4/10/84)

E. Smith, periodista

Dr. Quiña González, médico

TODO LO QUE ESCRIBE Y CALCULA

Epsilon

LO TIENE

MAQUINAS ELECTRONICAS DE ESCRIBIR Y CALCULAR

Alquiler · Reparaciones · Accesorios

* OFERTA ESPECIAL CALCULADORA LOGOS 48 $ 19.500
* MAQUINA ELECTRONICA CON MEMORIA BROTHER CE 70
* MAQUINA ESCRIBIR ELECTRICA OLYMPIA
* MAQUINA ESCRIBIR ELECTRONICA PRAXIS 20

Maipú 714 - Tel.: 392-9578 - C.P. 1006

OPTAR

por la alegría de viajar.

RIO DE JANEIRO
"**CITA EN EL PARAISO**". 7 noches en hoteles de 5 estrellas: RIO OTHON PALACE y NACIONAL con desayuno brasileño, 3 excursiones, traslados y transporte aéreo incluido.
de $a 98.895.- a $a 111.040.-

GUARUJA
"**VERANO, SOL Y GUARUJA**". 7 noches en el hotel DELPHIN con desayuno brasileño y media pensión, traslados y transporte aéreo incluido.
$a 111.140.-

SAN PABLO - GUARUJA RIO DE JANEIRO
"**BRASIL EN PLENITUD**". 9 noches, alojamiento en hoteles: EL DORADO, DELPHIN, NACIONAL, con desayuno brasileño y media pensión, excursiones, traslados y transporte aéreo incluido.
$a 154.415.-

Precios por persona. Base habitación doble.
Cambio de pasajes al 23/11/84
Tarjetas de crédito.

Informes:
Cerrito 1010. Tel. 393-2885
CONSULTE A SU AGENTE DE VIAJES

AEROLINEAS ARGENTINAS

Optar

Responsable servicios turísticos
Empresa Operadora Mayorista de Servicios Turísticos S.E.

C.N.A. *publicidad* / Telam

Proyectos legislativos para la disolución familiar

DIVORCIO VINCULAR

El divorcio vincular tiene, en nuestro país, muy breve vigencia. El primer proyecto sobre el tema fue presentado en 1889, y estaba firmado por Juan Balestra. Este y otros siguientes —el de Carlos Olivera en 1901, el de Alfredo Palacios en 1907, el de Conforti en 1912, el de Pinedo en 1914 y el de Bravo y Justo en 1925— no prosperaron y fueron rechazados.

La única —y también polémica— excepción se dio en 1954, durante el segundo gobierno del general Perón. El 14 de diciembre de ese año fue sancionada en nuestro país la Ley Nº 14.394, de amplio espectro (legislaba el régimen penal de los menores, la edad para contraer matrimonio, la ausencia con presunción de fallecimiento, el bien de familia, etc.) en cuyo artículo 31 incorporaba el divorcio "ad vinculum". Dice así:

"La declaración de ausencia con presunción de fallecimiento, autoriza al otro cónyuge a contraer nuevo matrimonio, quedando disuelto el vínculo matrimonial al contraerse estas segundas nupcias. La reaparición del ausente no causará la nulidad del nuevo matrimonio. También, transcurrido un año de la sentencia que declaró el divorcio, cualquiera de los cónyuges podrá presentarse al juez que la dictó, pidiendo que se declare disuelto el vínculo matrimonial, si con anterioridad ambos cónyuges no hubieran manifestado por escrito al juzgado que se han reconciliado.

FUERON POCAS LAS DEMANDAS

A pesar de su gran repercusión, sólo 800 parejas fueron las que se acogieron a sus alcances. Dos años más tarde y por medio del decreto-ley 407.056, la Revolución Libertadora suspendió la vigencia del artículo 31 de la Ley 14.394.

TRES PROYECTOS

El regreso a la democracia y, en consecuencia, la reapertura de sus instituciones, dio este año "la nota". Fueron sus protagonistas tres legisladores: Adam Pedrini (Partido Justicialista), Miguel Monserrat (Partido Intransigente) y Rodolfo Bodo (Unión Cívica Radical), quienes presentaron respectivos proyectos sobre la promulgación de la Ley de Divorcio.

En el período parlamentario se presentaron diversos proyectos de divorcio que no alcanzaron a discutirse, ya por sugerencias del Ejecutivo, ya por solicitudes de instituciones civiles.

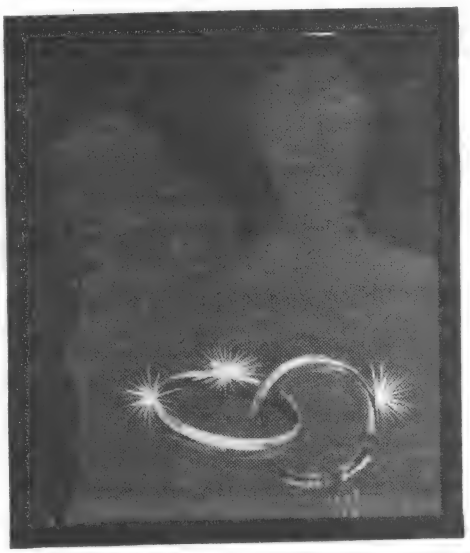

ARGUMENTOS DIVORCISTAS

Los argumentos que se han esgrimido hasta ahora para defender la ley de divorcio son de tipo sentimental, por lo general. Se trata de "solucionar el problema de numerosas familias". Aunque, a veces, se utiliza como razón para el establecimiento del divorcio el hecho de que ya exista en los más modernos países del mundo. Estos argumentos, en realidad, carecen de base racional y seria, como es obvio.

Existen dos tipos de divorcio. Uno —llamado generalmente separación— que consiste en la suspensión de la vida en común. En este caso se considera indisoluble la institución matrimonial.

Es la forma que está en vigencia en nuestro país.

El otro divorcio es el vincular o pleno y, por tanto, permite la realización de nuevas nupcias.

Desde el punto de vista moral, señalan los especialistas, no cabe invocar la doctrina católica de la tolerancia para justificar la implantación de la ley civil del divorcio vincular. Porque no consiste esta ley en tolerar un mal ya producido, sino que es la misma ley civil el agente del mal, puesto que, con el divorcio, se degrada la institución del matrimonio y se contribuye a la disolución de las costumbres.

El divorcio ha contribuido a agravar los males que se suponía trataba de combatir: ha aumentado el número de matrimonios en crisis y el porcentaje de hijos ilegítimos, al mismo tiempo que no ha mejorado la situación de los hijos legítimos de padres divorciados.

El divorcio es el primer paso hacia una abolición del matrimonio y, por lo tanto, de la vida familiar.

Denuncias de Paulo VI

Al recibir el 23 de noviembre de 1965, al Episcopado latinoamericano en el décimo aniversario de la constitución del CELAM, su santidad Paulo VI dijo a los obispos entre otros conceptos los siguientes:

"¿Cuál es en realidad la solidez, la comprensión, la capacidad de resistencia de la vida católica? ¿En que estratos sociales se concretiza? ¿Cuál es su grado de cultura? ¿Qué estadísticas se tienen sobre la observancia religiosa, sobre la moralidad familiar y sobre las vocaciones eclesiásticas? Vosotros que conoceis los índices de la frecuencia media a los sacramentos y a la misa festiva, y los gravísimos daños derivados a la familia de la ley del divorcio introducida en muchos países, hallareis justificadas nuestras aprensiones".

Encontremos
en Dios
la fortaleza,
para construir,
entre todos,
un mañana
con esperanza

Fundación PEREZ COMPANC

Las Asambleas de la Acción Católica Argentina

El estadio santafesino fue colmado por los jóvenes que asistieron en mayo a las asambleas de la Acción Católica.

Quince mil dirigentes y militantes de todo el país, junto al pueblo santafesino, protagonizaron en Santa Fe las XVIII Asambleas Federales de la Acción Católica Argentina, bajo el lema **"Unidos en la Iglesia sirvamos al país"**.

Los jóvenes, aproximadamente diez mil, mostraron a la institución de apostolado oficial en la Argentina, en alto nivel de consolidación, que lleva a las cinco ramas, con las secciones preparatorias, a un número no lejano a los 100.000 socios.

La civilización del amor, como un desafío a lograr, fue tema central de las deliberaciones.

La formación de líderes, la mayor presencia evangelizadora en el mundo de la cultura (en el que la Juventud de Acción Católica, por ejemplo, ha creado el Festival Juvenil de la Canción Navideña que vive su 14 edición) y de los sectores figuraron, además, entre los objetivos marcados por el Episcopado para el período 1984-7.

Renovaron sus autoridades, designando presidente de la Junta Central —su máximo organismo— al arquitecto Carlos Sabatte, vices Javier Ezcurra y Rosa Cortelezzi y presidentes de ramas, Vera Tabanera (MAC), Osvaldo González Prandi (HAC), Adriana Carozzo y Carlos Tabanera (JAC) y Horacio Romano (Profesionales). Con posterioridad a la federal, todas las diócesis realizaron las asambleas locales.

M.N.

Los 59 Pastores que gobiernan la Iglesia en la Argentina

DIOCESIS O ARQUIDIOCESIS	OBISPOS
Añatuya	Mons. Jorge Gottau
Avellaneda	Mons. Antonio Quarracino
Azul	Mons. Emilio B. di Cárcano
Bahía Blanca *	Mons. Jorge Mayer
Buenos Aires *	Card. Juan Carlos Aramburu
Cafayate	Mons. Diego G. Pedraza
Catamarca	Mons. Pedro Torres Farías
Com. Rivadavia	Mons. Argimiro D. Moure
Concepción	Mons. Jorge Meinvielle
Concordia	Mons. Adolfo Gerstner
Córdoba *	Card. Raúl F. Primatesta
Corrientes *	Mons. F. Antonio Rossi
Cruz del Eje	Mons. Omar Félix Colomé
Chascomús	Mons. José María Montes
Deán Funes	Mons. Lucas Donnelly
Formosa	Mons. Dante Sandrelli
Goya	Vacante
Gualeguaychú	Mons. Pedro Boxler
Humahuaca	Mons. José Márquez Bernal
Jujuy	Mons. Raúl Arsenio Casado
La Plata *	Mons. Antonio J. Plaza
La Rioja	Mons. Bernardo Witte
L. de Zamora	Mons. Desiderio Collino
Mar del Plata	Mons. Rómulo García
Mendoza *	Mons. Cándido Rubiolo
Mercedes	Mons. Emilio Ogñenovich
Morón	Mons. Justo O. Laguna
Neuquén	Mons. Jaime F. de Nevares
Nueve de Julio	Mons. Alejo B. Gilligan
Orán	Mons. Gerardo Sueldo
Paraná *	Mons. Adolfo S. Tortolo
Posadas	Mons. Jorge Kemerer

DIOCESIS O ARQUIDIOCESIS	OBISPOS
Pres. R. S. Peña	Mons. Abelardo Silva
Quilmes	Mons. Jorge Novak
Rafaela	Mons. Héctor Romero
Reconquista	Vacante
Resistencia *	Mons. José Iriarte
Río Cuarto	Mons. Adolfo Arana
Río Gallegos	Mons. Miguel Angel Alemán
Rosario *	Mons. Jorge Manuel López
Salta *	Mons. Moisés J. Blanchoud
San Francisco	Mons. Agustín A. Herrera
San Isidro	Mons. Antonio M. Aguirre
San Juan *	Mons. Italo Di Stéfano
San Justo	Mons. Rodolfo Bufano
San Luis	Mons. Juan R. Laise
San Martín	Mons. Manuel Menéndez
San Miguel	Mons. José M. Lorenzo
San Nicolás	Mons. Domingo Castagna
San Rafael	Mons. León Kruk
Santa Fe *	Mons. Edgardo G. Storni
Santa Rosa	Sede Vacante
Sgo. del Estero	Mons. Manuel Guirao
Santo Tomé	Mons. Carlos Cremata
Tucumán *	Mons. Horacio A. Bózzoli
Venado Tuerto	Mons. Mario Picchi
Viedma	Mons. Miguel E.M. Hesayne
Villa María	Mons. Alfredo Disandro
Zárate-Campana	Mons. Alfredo Espósito
Vrio. Castrense	Mons. José Miguel Medina
Ordinario para los fieles de rito oriental	Card. Juan Carlos Aramburu
Ucranios de rito bizantino	Mons. Andrés Sapelak
Vicario Tierra del Fuego	Mons. Eugenio Peyrú

*Los distritos marcados con asterisco corresponden a arzobispados.

Los jesuitas en el mundo y en el país

La curia generalicia de la Compañía de Jesús ha dado a conocer recientemente el número y distribución de sus miembros en todo el mundo. Los jesuitas suman en total 26.622 miembros, de los cuales 10.132 trabajan en Europa, 7.400 en ambas Américas, —en América latina 2.750—, en Asia 4.800, 1.200 en Africa y 340 en Oceanía.

El país con mayor número de jesuitas es los Estados Unidos con 5.618, seguido por la India con 3.002 y España con 2.600. Le siguen Francia y Brasil. Dirigen escuelas, colegios y universidades con un total de 1.500.000 alumnos.

Imposible no evocar la labor misionera y cultural de la Compañía de Jesús en nuestro continente, al que evangelizaron desde los años del descubrimiento, confirmando con su sangre la fe que predicaban: Juan de Brébeuf y compañeros, en las misiones iroquesas del Canadá; los mártires de Elicura, en Chile; los beatos mártires rioplatenses, Roque González, Alonso Rodríguez y Juan del Castillo, en las reducciones guaraníticas.

A propósito de estos últimos centros de civilización, esparcidos en los territorios de las actuales repúblicas de Brasil, Uruguay, Paraguay y Argentina, recordemos que en ellos pasaron del salvajismo a la vida culta y cristiana más de 100.000 indígenas, desde su fundación hasta 1767 en que fueron expulsados los jesuitas.

Mucho le debe nuestro país, en particular a los hijos de San Ignacio. Fundaron reducciones en el Tucumán y en las márgenes del Nahuel Huapi, donde muchos hallaron el martirio. Los PP. José Quiroga y Tomás Falkner exploraron la región y este último consignó sus descubrimientos en "Descripción de la Patagonia" (1774), la primera obra descriptiva de nuestro lejano sur. Estos "fundadores de escuelas, colegios, universidades y bibliotecas" (R. Levene), han dejado a su paso monumentos del saber: la Universidad de Córdoba y el Colegio Monserrat; imprentas fabricadas por ellos mismos, como la de los Expósitos; centenares de obras didácticas para uso de los indígenas; la monumental gramática guaraní del P. Montoya y la enciclopedia de la lengua tupí del P. José de Anchieta, considerado el fundador de San Pablo, Brasil.

El regreso de los jesuitas al Río de la Plata fue obra de Rosas, quien los trajo porque eran "educadores buenos y baratos". Con igual ligereza los expulsó al no querer ellos plegarse a las exigencias políticas del tirano. El retorno a fines del siglo pasado, está ligado al Colegio de la Inmaculada, en Santa Fe; a la Residencia de Córdoba y al Colegio del Salvador, donde los jesuitas fundaron la Universidad del mismo nombre. En Córdoba gozó de gran fama como predicador el P. Jordán, amigo y admirador de Fray Mamerto Esquiú; posteriormente el P. Bustamante, predicador de Ejercicios y fundador de las Esclavas Argentinas; casi en nuestros días, desde 1933 hasta su muerte, el P. Aznar misionó la campaña de Córdoba, Catamarca y La Rioja durante 30 años. Los nombres de los PP. Palau, sociólogo; y Furlong, historiador, perdurarán en los anales de nuestra cultura.

Los jesuitas en la Argentina suman actualmente 80 miembros, siguiendo las directivas impartidas desde Roma de "optar con preferencia por los pobres y los humildes", han cedido actividades exteriormente más brillantes —entre otras la Universidad del Salvador— para misionar en regiones inhóspitas del país.

"Cuerpo y mente, si se les tratan bien, pueden durar toda la vida..."

La Pfra. A. ASLAN LE PROPONE EN 6 DIAS, INICIAR EL FAMOSO TRATAMIENTO REVITALIZANTE: para recuperar las ganas de hacer cosas, tener memoria y dejar el cansancio atrás...

en sólo 6 días: CON TODO INCLUIDO
–por 1a. vez en Argentina–

NUESTRO "TRATAMIENTO ASLAN" incluye:
- Chequeo Gral.
- Análisis / electros
- Exámenes Urológ. Ginecológ.
- Test de tolerancia
- Control clínico permanente
- Medicación específica (con mantenim. c / 6 meses)

6 DIAS en UD., con
- Alojamiento en BAUEN HOTEL
- Habitac. c / baño priv.
- Pensión completa
- Teléfono / Sauna
- Gimnasio / Espectáculos y otros servicios.

INVIERTA 6 DIAS EN USTED,
Se puede volver a empezar

- ***RESERVE SU TURNO*** ...y empiece de nuevo desde hoy mismo: Se inicia 1er. domingo de c / mes (cupos limitados)
- ***OPCIONAL:*** Consulte nuestro tradicional TRATAMIENTO AMBULATORIO

BRANDO CLINIC
Houston, Texas
2914 North Main St. Tel. 2250649
U.S.A.

CENTRO MEDICO MARCELA BRANDO S.A.
Arenales 2135 Tel. 84-0060 / 1321 / 2407
1124 - Buenos Aires.

La Santa Sede advierte sobre algunos aspectos de la

Teología de la liberación

La Santa Sede hizo público, el lunes 3 de setiembre, un importante documento de su dicasterio doctrinal, tutulado "Instrucción sobre algunos aspectos de la teología de la liberación". El documento de 6.000 palabras, enviado a todos los obispos del mundo con anterioridad a dicha fecha, lleva la firma del prefecto de la Sagrada Congregación para la Doctrina de la Fe, cardenal Joseph Ratzinger, y del Secretario, arzobispo Alberto Bovone. El Santo Padre Juan Pablo II aprobó esta Instrucción en una audiencia particular concedida al citado cardenal y ordenó que se publicara con fecha 6 de agosto, fiesta de la Transfiguración del Señor.

Con los términos "teología de la liberación" se designa un movimiento teológico y pastoral que parte de América latina y se extiende en todas las regiones del Tercer Mundo.

El documento "Instrucciones sobre algunos aspectos de la Teología de la Liberación" distingue entre la aspiración de los pueblos pobres a mejores condiciones de vida y las **expresiones** teológicas que se dan a esa aspiración. Ella es legítima y constituye un signo de los tiempos. En cuanto a las expresiones, algunas son auténticas, otras ambiguas y otras un peligro para la fe.

En la "Instrucción" no se dan citas directas de libros o revistas, para que los no citados no puedan decir "a mí no me citan, ni afecta".

La teología de la liberación **se puede entender en sentido positivo** con tal que designe el acento puesto sobre ciertos aspectos del misterio y sobre sus consecuencias pastorales, y **no que sustituya a la teología del misterio.**

El error aparece **cuando se identifica** el análisis científico con **el análisis marxista,** olvidando que el análisis marxista depende de premisas ideológicas incompatibles con la fe.

Una de esas premisas ideológicas es la nueva concepción de la verdad. En el marxismo, el análisis científico está ligado a la **praxis** que depende de una concepción de la **historia** cuyo motor es la lucha de clases.

Altar Mayor de San Pedro durante la consagración de veintiseis sacerdotes. Desde el centro de la cristiandad la Santa Sede dirige la conducción teológica de la Iglesia

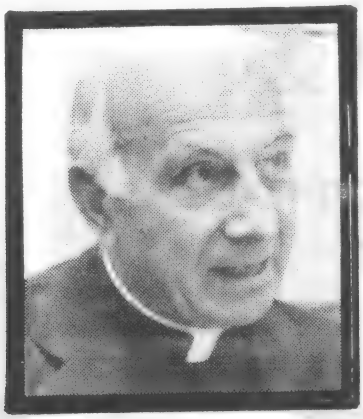

Pío Laghi en EE.UU

El 10 de enero la Santa Sede anunció el restablecimiento de las relaciones diplomáticas con los Estados Unidos. Entre 1797 y 1867 ambos estados mantuvieron relaciones oficiales a nivel consular que se suspendieron tres años antes de 1870 en que se disolvieron los estados pontificios y el Santo Padre se recogiera en el Vaticano. Juan Pablo II designó como nuncio a monseñor Pío Laghi, quien fuera representante de la Santa Sede en nuestro país desde abril de 1974 hasta 19[illegible].

Cambios en la Curia Romana

El 9 de abril el Sumo Pontífice hizo designaciones en la C Romana. El actual secretario de Estado, cardenal Agostino C roli, fue confirmado en su cargo, mientras que nuestro patriota, cardenal Eduardo Pironio dejó la proprefectura Congregación para los Religiosos y los Institutos seculares y a ser presidente del Pontificio Consejo para el Laicado. El bispo húngaro Lajos Kada, nuncio en El Salvador, fue desig secretario de la Congregación para los Sacramentos. El car africano Bernardin Gantin, pasó a ser prefecto de la Cong ción para los obispos; es la primera vez que un dignatario siástico de color ocupa tan alto cargo, en lugar del cardena liano Sebastiano Baggio. En reemplazo de monseñor Andre Deskur, queda como presidente de la Comisión Pontificia las Comunicaciones Sociales monseñor John P. Foley, perio de larga actuación en Filadelfia, Estados Unidos, su patria

El Cardenal Josef Ratzinger, prefecto de la Congregación para la Doctrina de la Fe

De ahí se va a que sólo hay **verdad** en y para la **praxis** revolucionaria.

Por ese camino las **teologías radicales** de la liberación adoptan una concepción de la verdad marcada por el relativismo y el primado de la **acción**. La lucha de clases se presenta como la ley objetiva fundamental de la historia.

Este historicismo (ese creer que todo está condicionado por la historia) afecta la idea de Dios.

Ese inmanentismo (modernismo que considera la religión como resultado espontáneo de exigencias inextinguibles del espíritu humano, que no admite las pruebas conceptuales de la existencia de Dios), también afecta la idea de Dios.

Así, "Iglesia de los pobres", o "Iglesia del Pueblo" viene a significar "Iglesia de clase". Se niega la unidad de la Iglesia.

Con esa mentalidad, la lectura de **la Escritura** es una lectura **política**. Quedan sin contenido los misterios de la fe y de la moral cristianas.

La liberación tiene, naturalmente, sentido cristiano: "Cristo es nuestro liberador", dice San Pablo (Gálatas V, 1). La fuente de la liberación del pecado, se encuentra en el don del Espíritu Santo.

M.A.L.

El cardenal López Trujillo dijo en Roma

"La Iglesia como Cristo siente el deber de anunciar la Liberación"

• Hay una liberación de entraña cristiana y otras no catalogables como tales por defecto.

• Todo este torrente de discernimiento fue acogido y potenciado en pasajes centrales de la Conferencia de Puebla, tanto en el discurso inaugural de Juan Pablo II, como en las deliberaciones tenidas.

• Siente la Iglesia el deber de anunciar la liberación, en su sentido integral profundo, como lo anunció y realizó Jesús, liberación de todo lo que oprime al hombre, liberación hecha de reconciliación y perdón (discurso inaugural de Juan Pablo II). Es algo que Puebla recoge plenamente.

• Se abrió camino oportunamente el doble concepto complementario de los términos de liberación. La liberación como término desde donde: referida a la superación de las servidumbres que tienen su raíz en el pecado. De todas las servidumbres. Entre éstas se halla la de una "miseria no merecida", provocada por las injusticias humanas, por la ausencia de solidaridad, que representa la conculcación de masas enteras.

• Liberación como término que, cómo crecimiento, como punto de llegada, es la realización del hombre por la comunión con el Señor y con los hermanos. Coincide con la salvoción. Es la plenitud de la vida del hombre por la comunión con el Señor y con los hermanos. Coincide con la salvación. Es la plenitud de la vida del hombre que da gloria a Dios. El culmen de la vida es la visión de Dios y el triunfo definitivo sobre la muerte, allí donde no hay dolor ni lágrimas (Ap. 21, 4).

• Liberación que se realiza en la historia y en las diferentes dimensiones de la existencia: lo social, lo político, lo económico, lo cultural y el conjunto de sus relaciones (Puebla, 483). No es, pues, una liberación "espiritualista" que alimente la "privatización" separadamente del quehacer histórico. Lo que importa es que en esta incidencia de la liberación no se esfume lo que es original y propio y que no se evapore su riqueza en reduccionismos que provienen de la invasión de las ideologías. De lo contrario, recuerda Puebla con Juan Pablo II: "La Iglesia perdería su significación más profunda, su mensaje de liberación no tendría ninguna originalidad y se prestaría a ser acaparado y manipulado por los sistemas ideológicos y los partidos políticos" (Evangelii nuntiandi, 32; Puebla, 483).

(De una conferencia del cardenal López Trujillo, pronunciada en Roma sobre temas del Año Jubilar).

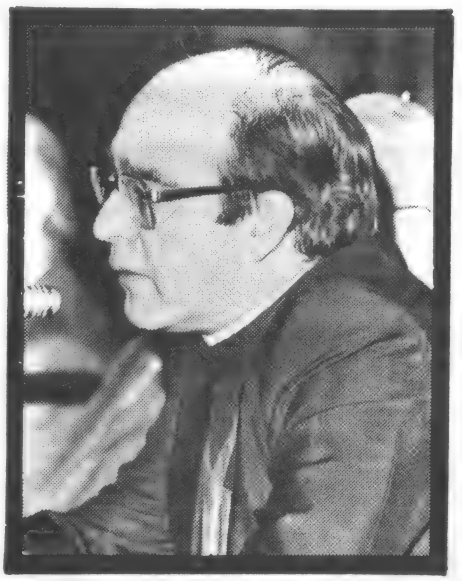

El arzobispo de Medellín, Mons. Alfonso López Trujillo, previó las interpretaciones extrañas que habrían de formularse con respecto a la teología de la liberación.

Bodas de oro sacerdotales

Mons. Juan Carlos Aramburu; arzobispo de Buenos Aires

El 28 de octubre cumplió sus bodas de oro sacerdotales el cardenal primado y arzobispo de Buenos Aires, **Mons. Juan Carlos Aramburu**, quien fuera ungido con el orden sacerdotal el 28 de octubre de 1934.

Mons. Antonio José Plaza, arzobispo de La Plata

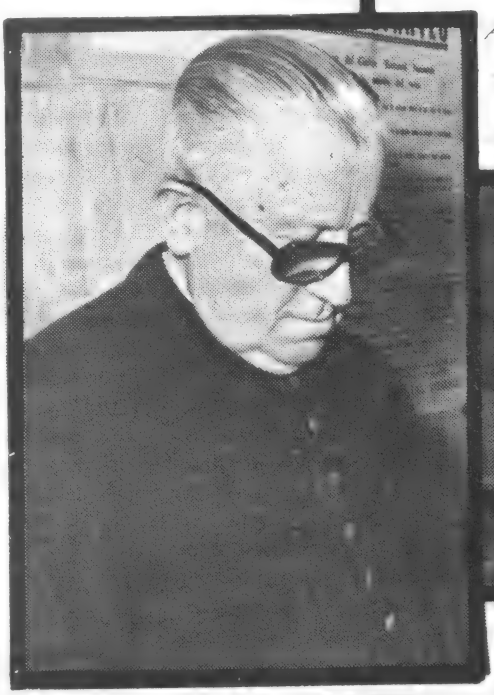

Mons. Antonio José Plaza, arzobispo de La Plata celebrará también sus 50 años como sacerdote el 21 de diciembre próximo. Consagrado obispo el 25 de julio de 1950.

Mons. Adolfo Servando Tórtolo, arzobispo de Paraná, celebrará sus bodas de oro sacerdotales junto a la comunidad de la diócesis, el 21 de diciembre.

Mons. José María Mestres, vicario general de Paraná celebró los 50 años de servicio sacerdotal el 29 de julio pasado.

Mons. Adolfo Servando Tórtolo, arzobispo de Paraná.

Del **P. José R. Aristi**, párroco de la Basílica del Santísimo Sacramento. Se ordenó sacerdote en 1934 y fue el primer provincial en Argentina, Uruguay y Chile de los sacramentinos.

Del **P. Luis del Piero SDB.** Pastor y educador a lo largo y ancho de la Patagonia. Desde hace 17 años sigue su labor en Buenos Aires, al frente de la oficina de la Obra de Don Bosco de la Patagonia Norte.

Del **P. Carlos Ripoll Ballesteros**, sacerdote salesiano. Nació en Bernal en 1909; ordenado sacerdote en 1934, por el cardenal Fossati, desplegó preferente actividad entre niños y pobres.

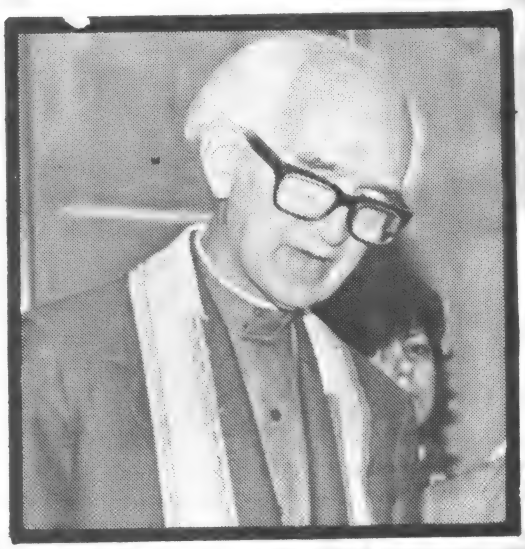

P. Agustín Luchía Puig

Bodas de Oro del P. Agustín

Celebró sus bodas de oro sacerdotales nuestro Director fundador el P. Agustín Luchía Puig, ordenado en Lovaina, por el primado de Bélgica, cardenal Van Roey, el 16 de abril de 1934.

En acción de gracias por sus cincuenta años de sacerdote, el P. Agustín celebró una misa en la iglesia parroquial de Jesús en el Huerto, de Olivos, asistido por el señor cura párroco, hoy monseñor Jorge Garralda y el P. Arturo Riol, OD.

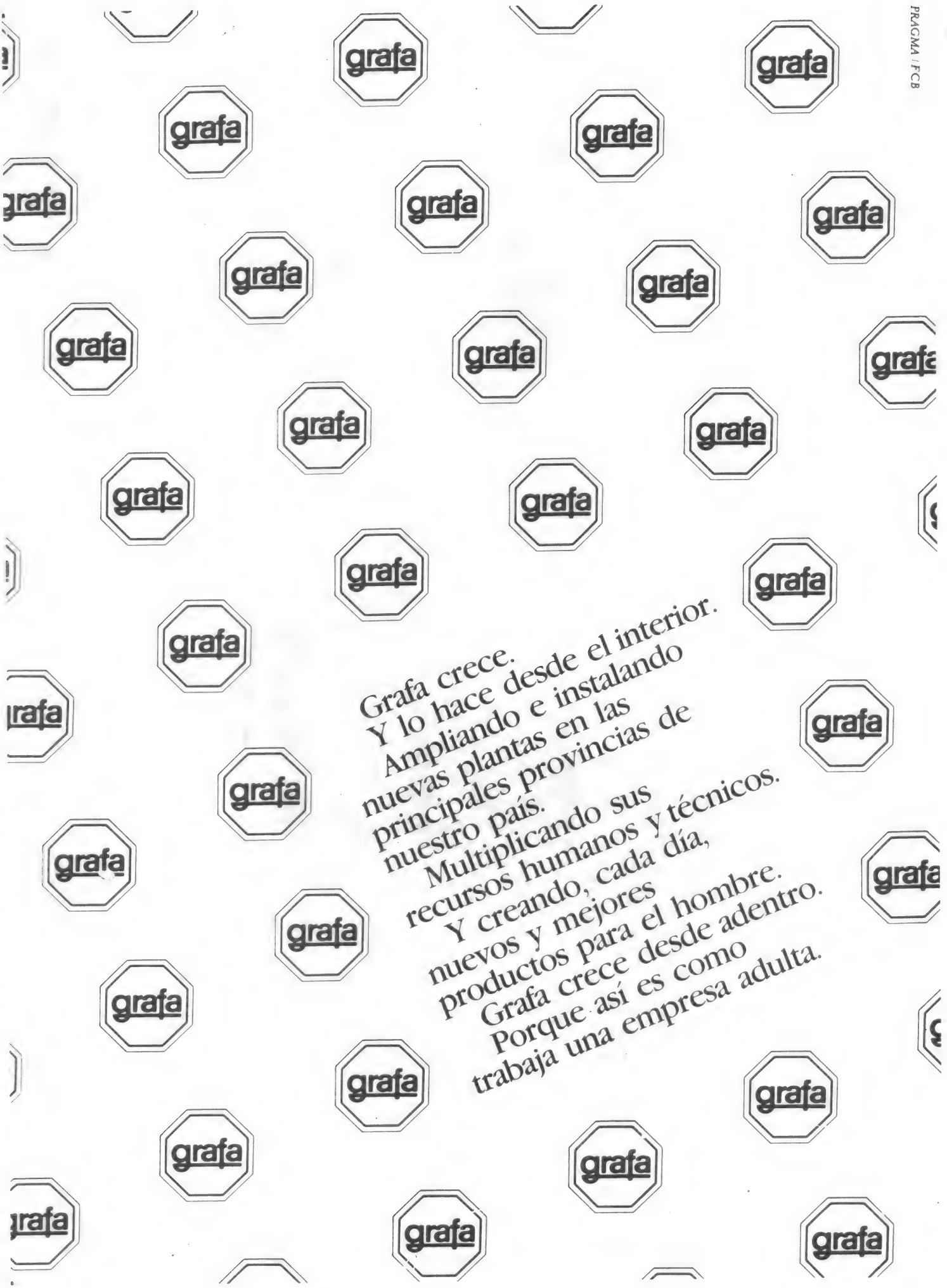
Grafa crece.
Y lo hace desde el interior.
Ampliando e instalando
nuevas plantas en las
principales provincias de
nuestro país.
Multiplicando sus
recursos humanos y técnicos.
Y creando, cada día,
nuevos y mejores
productos para el hombre.
Grafa crece desde adentro.
Porque así es como
trabaja una empresa adulta.

En la plenitud del sacerdocio

Visita del cardenal polaco

El primado de Polonia, cardenal Jozef Glemp llegó a Buenos Aires el 1º de marzo, procedente de Brasil, para visitar a sus compatriotas de Misiones. Luego viajó a Buenos Aires, donde concelebró una misa en la Catedral, con un grupo de sacerdotes polacos.

Fue recibido por el presidente Alfonsín en visita "de carácter personal".

El papa Juan Pablo II designó como arzobispo de Salta a Monseñor **Moisés Julio Blanchoud**, obispo de Río Cuarto, y obispo de Rafaela a monseñor **Héctor Gabino Romero**, auxiliar de Lomas de Zamora.

Monseñor Blanchoud nació en Esperanza, Santa Fe, en 1923. Fue ordenado sacerdote en 1947 y en 1960 se convirtió en el obispo más joven del país. Es el tercer arzobispo de Salta.

Monseñor Romero nació en Bahía Blanca en 1924 y fue ordenado sacerdote en 1947. Presidió el Equipo para los Medios de Comunicación Social de la Conferencia Episcopal Argentina. Es el cuarto obispo de Rafaela, Santa Fe.

Fue puesto en posesión de la diócesis de San Miguel monseñor **José Manuel Lorenzo**. Hasta su consagración episcopal en 1977, fue párroco de Nuestra Señora de Monserrat.

Monseñor Adolfo Arana, hasta ahora obispo de Santa Rosa, La Pampa, fue designado titular de la diócesis cordobesa de Río Cuarto. Nacido en Buenos Aires en 1916, se ordenó sacerdote en 1944 y actuó en la vicaría de Flores. Desde 1973 ocupó la sede episcopal pampeana.

Designado arzobispo de Corrientes, monseñor **Antonio Rossi**, tomó posesión de esa circunscripción eclesiástica, en una ceremonia efectuada en el santuario de Nuestra Señora de Itatí. Monseñor Rossi se desempeñaba como obispo de San Nicolás, Buenos Aires. Es oriundo de Gualeguaychú, Entre Ríos.

El papa Juan Pablo II nombró obispo titular de Ambia y auxiliar de la arquidiócesis de Buenos Aires, a monseñor **Eduardo Mirás**. Nació en Buenos Aires en 1929. Fue vicario cooperador de San José de Flores y de Nuestra Señora del Pilar.

El Santo Padre elevó a la diócesis de Resistencia a la jerarquía de arquidiócesis, designando arzobispo a monseñor **Juan José Iriarte**, hasta ahora obispo de Reconquista. El nuevo arzobispo nació en Buenos Aires en 1913, fue ordenado sacerdote en 1947 y en 1957 Pío XII lo nombró primer obispo de la entonces creada diócesis de Reconquista.

Juan Pablo II nombró nuevo obiso de Cruz del Eje al sacerdote **Omar Félix Colomé**, director espiritual del Seminario Mayor de Córdoba. Nació en Arroyito (Cruz del Eje) en 1932 y fue ordenado sacerdote en 1952.

Obituario

Mons. Vicente Zazpe, Arzobispo de Santa Fe, había nacido en Buenos Aires, en 1920; sacerdote en 1948, fue nombrado por Juan XXIII primer obispo de Rafaela, luego arzobispo coadjutor de Santa Fe, en 1968, vice y presidente primero de la Comisión Ejecutiva y de la Comisión Permanente de la Conferencia Episcopal desde 1979 a 1982. Jefe del área de Servicios Pastorales y miembro del Equipo de Medios de Comunicación Social del Episcopado Argentino, falleció el 24 de enero.

Mons. Alberto Devoto, víctima de un accidente automovilístico, dejó de existir el 28 de julio, primer obispo de Goya, Corrientes, e integrante del equipo episcopal de Pastoral Social.

Mons. Francisco Vicentín falleció en Corrientes el 15 de abril, a los 89 años, quien tuvo a su cargo el gobierno eclesiástico de esa sede episcopal durante casi 40 años.

Canónigo Américo Tonda, ordenado sacerdote en 1956, dedicóse a su ministerio, sin descuidar afanes por la investigación de puntos controvertidos de nuestra historia.

Mons. Carlos Copello, ordenado sacerdote en Roma en 1938, había estudiado en el colegio Pío-Latinoamericano. Fue capellán de su tío, el cardenal Dr. Santiago L. Copello; asesor de la Acción Católica Argentina y de la Juventud Obrera Católica, profesor del Instituto de Cultura Religiosa Superior y colaborador de las Obras Misionales Pontificias. Pío XII lo honró con el título de Camarero Secreto Supernumerario.

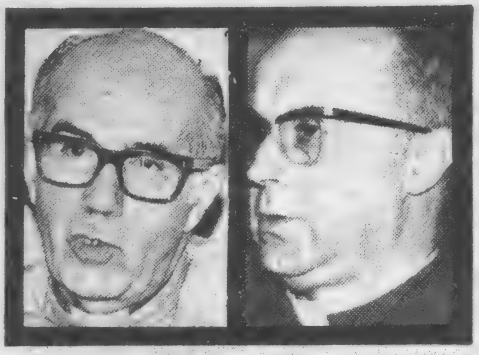

Mons. Vicente Zazpe, arzobispo de Santa Fe, fallecido el 24 de enero y Mons. Alberto Devoto, obispo de Goya, Corrientes.

Falleció el 14 de julio, siendo capellán del sanatorio de la Pequeña Compañía de María, hoy "Mater Dei". Había nacido en Buenos Aires el 17 de julio de 1913.

P. José Luis Herrero Aparicio, salesiano, murió a los 80 años, en Corrientes. Nacido en España; en 1960 vino a la Argentina para colaborar en la Gran Misión de Buenos Aires, donde se estableció definitivamente en 1964.

P. Ricardo O'Farrel nació en 1922 y estudió en Inglaterra. Ingresó en la Compañía de Jesús, donde desempeñó importantes cargos. Era un hombre de Dios, espiritual y piadoso.

Cgo. Jesús López Moure murió a los 85 años, estudió en España, donde se ordenó en 1924. En 1930, teniente cura de la capilla del Carmen. Codirector de la revista "Criterio", colaboró estrechamente con su director, monseñor Franceschi.

8°
CONGRESO EUCARISTICO NACIONAL

Album para el recuerdo

Llegó la PAZ

El cardenal Agostino Casaroli fue una prueba del amor del Papa por la Argentina. Lo recibimos con amor.

En la Catedral Metropolitana se realizó una solemne ceremonia de recepción del legado papal. Allí fue la primera ovación.

Amable plática del legado con el presidente Alfonsín. El protocolo no estuvo ausente en las actividades del cardenal Casaroli.

En 1934, en ocasión del Congreso Eucarístico Internacional de Buenos Aires, fue por primera vez en la historia moderna del papado que un cardenal Secretario de Estado (el cardenal Pacelli) saliera de los límites de la Santa Sede. Quiso repetirse ahora ese gesto histórico. Por eso el cardenal primado Juan Carlos Aramburu, en nombre de la Iglesia argentina, pidió a Juan Pablo II: "Queremos a Casaroli".

Llegó el cardenal, y fue como recibir la paz. Llegó en un día para reunirse con nuestro pueblo **"bajo el límpido cielo de la primavera austral"**, como él mismo lo expresara en su saludo, ante la bienvenida que se le tributara en la catedral metropolitana.

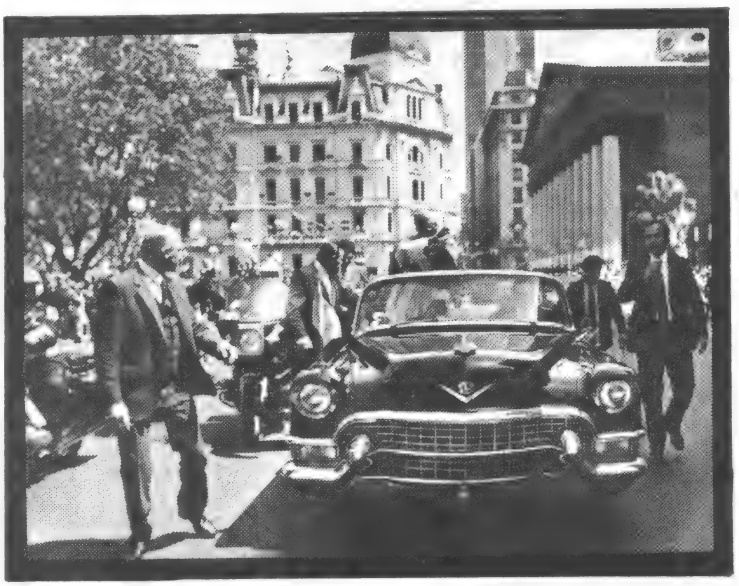

Bendiciones en Plaza de Mayo. Así retribuye el legado al espontáneo cariño que le tributó la gente a lo largo de su estadía.

Fue como recibir la paz, por todo lo que el cardenal Casaroli representa en los últimos tiempos de la Argentina, particularmente en su gestión, clave e intensa, en el conflicto limítrofe del canal de Beagle. Por toda su vida de infatigable luchador de la paz; pero una paz de Cristo, una paz con Justicia.

De allí la profundidad de su mensaje, de su llamado a volver los ojos a Cristo. "El pueblo argentino —dijo— sigue siendo, globalmente, un pueblo profundamente católico. Y hoy se siente contento de volver a proclamar, en voz alta, su fe y su esperanza, su propósito de reafirmar, en Cristo, su propia identidad religiosa y moral, en la vida individual y en la vida familiar, en la vida nacional. ¡El Señor, Pan vivo y vivificador, robustezca esa voluntad".

Tan sentido, espontáneo y profundo como su mensaje, fue la acogida que se le tributó, el fervor que despertaba en todas partes y el cariño que le demostró nuestro pueblo.

Príncipe y Pastor

Además de presidir el Congreso, el Cardenal Legado visitó una cárcel, el Cottolengo y una villa miseria

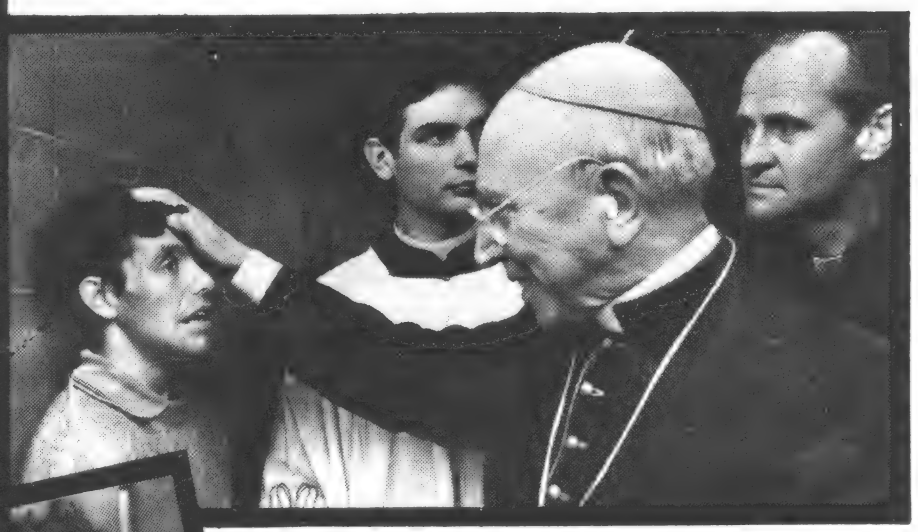

EN CLAYPOLE, durante su visita al Cottolengo, donde impartió la bendición de Juan Pablo II a discapacitados y marginados.

Con uno de los detenidos en la cárcel de Caseros. Definió a los presos como "mis amigos desde hace muchos años". También concurrió a la villa de emergencia "La Cava", en San Isidro.

CON LA PRENSA, en la tumultuosa conferencia ofrecida en la Nunciatura, acompañado por monseñor Ubaldo Calabresi.

La CRUZ que nos abrazó

En la inauguración del Congreso, el Cardenal Legado destacó el valor esencial de la Eucaristía

Al atardecer del jueves 18 de octubre se inauguró el VIII Congreso Eucarístico en el Altar de Palermo, donde la Cruz se levantó como buscando el Cielo y abrazando a la multitud congregada. Tenía más de 35 mts. de altura (equivalentes a un edificio de once pisos), pesaba 50 toneladas y había sido revestida con 1800 m² de paneles de madera. Fue donada por la Fundación Pérez Companc, que mereció el reconocimiento expreso del Cardenal Aramburu.

En la Misa de apertura comulgaron 38.250 personas; otras 16.250 en la de las ordenaciones; 61.000 en la Misa de la familia y 67.000 en las de los jóvenes, de manos de 200 sacerdotes.

La multitud hambrienta del Pan de Vida se congregó en Palermo para participar en la inauguración del Congreso Eucarístico.

La Argentina de hoy necesita la Eucaristía

Homilía del Legado Pontificio, cardenal Agostino Casaroli, pronunciada en la Misa de apertura celebrada en Palermo el jueves 11 de octubre

Señores Cardenales:
Venerables hermanos en el Episcopado:
Hermanos y hermanas en el Señor Jesús:

Hace cincuenta años, en este mismo lugar y en estos mismos días luminosos de octubre, el cardenal Eugenio Pacelli, secretario de Estado del Papa Pío XI y, pocos años después, sucesor del mismo en la Sede de Pedro, presidía las celebraciones del XXXII Congreso Eucarístico Internacional.

Fue un acontecimiento de extraordinario significado y de beneficiosas, profundas consecuencias para la vida religiosa del pueblo argentino.

La figura diáfana y espiritual del cardenal Legado, su palabra inspirada, la profundidad y la intensidad de fe que irradiaba su porte hierático cuando se recogía en oración, todo esto dejó una huella indeleble en el ánimo de cuantos tuvieron la suerte de verlo y escucharlo durante aquellas memorables jornadas eucarísticas.

Por gracia de Dios me es dado ahora celebrar con vosotros este VIII Congreso Eucarístico Nacional que quiere ser conmemoración de aquel de 1934. Lo hago como Legado de Su Santidad Juan Pablo II, quien, llevado de su celo apostólico, vino a visitar vuestra Patria en momentos difíciles. En el cumplimiento de tan honrosa misión me acompañan, muy dentro de mí, un especial afecto personal, una antigua estima y una gran admiración por vuestra Nación.

El Congreso de 1934, como escribieron en abril pasado los Obispos de la Argentina, fue un acontecimiento que "marcó un hito en la historia de la Iglesia en nuestra Patria, iniciando una etapa de verdadero afianzamiento de la vida espiritual del Pueblo de Dios, de sus instituciones propias y de la proyección de la fe y la moral cristianas en los problemas de la esfera temporal" (cfr. ***Pan para la vida,*** *p.5).*
El presente Congreso, vuestros Pastores quieren que se inscriba en un horizonte delineado por tres compromisos del pueblo católico argentino de hoy: colaboración con todo lo que ellos, los obispos, desean que sea una nueva etapa en la historia de este país; una mayor integración con las Iglesias y pueblos todos de América latina para prepararse a la celebración de los 500 años de su descubrimiento; acrecentamiento de la conciencia de universalidad en orden a integrarse con la Iglesia entera en la preparación del nacimiento del tercer milenio del cristianismo (ib. p.6).
Un compromiso, por tanto, en los planos nacional, latinoamericano, mundial; compromiso exigente, casi audaz se podría decir: pero que se apoya sobre la confianza en lo que es y en lo que puede la Eucaristía, el Pan de vida, Pan de sobrenatural alimento, Pan de gracia que permite al cristiano afirmar animosamente: "todo lo puedo en Aquel que me conforta" (Fil. 4,13).
Dentro de este cuadro general, el lema de este vuestro VIII Congreso Eucarístico Nacional señala dos objetivos más concretos: la Eucaristía y la familia, la Eucaristía y la Comunidad.
Sobre estos varios temas, la Iglesia que vive en las distintas diócesis del país ha reflexionado ya en los meses de preparación y continuará reflexionando durante las jornadas del Congreso. Por mi parte, en esta Misa de Apertura, quisiera detenerme brevemente a meditar con vosotros sobre dos aspectos del Misterio Eucarístico que revisten una importancia fundamental, en relación también con las finalidades que se ha propuesto vuestro Congreso.
1. Indicando el porqué de su venida a la Tierra, Jesús ha dicho: "Yo he venido para que los hombres tengan vida" (Jn 10, 10).
Tal era la voluntad del Padre: "Dios envió al mundo a su Hijo único —es el Apóstol y Evangelista Juan el que habla— para que por medio de él tuviéramos vida" (1 Jn 4,9).
La vida *es tema central de la fe y de la existencia cristiana. "Dios no lo es de muertos —será el mismo Jesús quien lo recuerda— sino de vivos" (Lc 20,38). Dios de vivos: Dios de la vida, no de la muerte.*
De Dios viene la vida. El "no hizo la muerte" (Sab 1,13). La muerte es fruto del alejamiento de El, de la rebelión contra su voluntad, es decir, la voluntad de Aquel que es vida y quiere difundir

(Sigue en pág. 55)

Tiempo de Laicos

En la jornada inaugural hablaron el ingeniero Marcelo Zapiola, miembro del equipo organizador del Congreso, y el presidente Raúl Alfonsín, quien ponderó la reconciliación.

"Vivir el país, sentir el país y servir el país..."

Bajo este lema deliberó el Congreso de Laicos, clausurado en la jornada inaugural del VIII Congreso Eucarístico Nacional en adhesión al cual se celebró. Fue inaugurado tres días antes por el presidente Raúl Alfonsín, quien exhortó a "construir un país más humano que, así, alcance a ser un país más cristiano". Todas las jornadas contaron con la activa participación del presidente del Consejo de Laicos, cardenal Eduardo Pironio, quien en su mensaje final mostró a los laicos el camino de una esperanza renovadora y creadora para construir la Civilización del Amor. El análisis de unos 135 temas evidenció el grado de participación de los 500 miembros del Congreso. La evocación del Primer Consejo de Laicos, a cargo del historiador Néstor Auza, y la necesidad de trabajar en unidad, planteada por el vicepresidente de la Junta Central de Acción Católica, Javier de Ezcurra, constituyeron dos rasgos salientes de las exposiciones.

Unos 135 temas fueron considerados por los quinientos miembros del Congreso, que representaron a 37 diócesis. Una tarea fecunda tendiente a intensificar el rol del laico en la Argentina de hoy.

"De Dios viene la vida. El no hizo la muerte, que es fruto del alejamiento de El y de la rebelión"

"De la Eucaristía tienen necesidad la Argentina de hoy y el mundo entero, tan viejo y tan joven aún..."

(Viene de pág. 53)

vida.

2. Por la **desobediencia** a Dios, la cual ha marcado con su sello destructor los orígenes de la historia humana "entró el pecado en el mundo y por el pecado la muerte y así la muerte se propaga a todos los hombres" (Rom 5,19 y 12). La **obediencia** a la voluntad del Padre ha sellado, en cambio, el advenimiento de los tiempos (Sig.56)

"Si aún estamos lejanos de la perfección de la vida cristiana, sabemos que estamos llamados a ella"

(Viene de pág. 55)

nuevos. En efecto, el Hijo Unigénito de Dios, hecho semejante a los hombres (cfr. Fil. 2,7), "se humilló haciéndose obediente hasta la muerte y muerte de cruz" (ib.8) y con su muerte nos ha restituido la vida. La vida eterna; es decir, ante todo la gracia de Dios, la participación en la naturaleza misma de Dios, la fuerza para vencer en consecuencia las fuerzas del mal, del pecado, de la degradación; para llegar a la altura y generosidad de sentimientos y de acciones que nos hacen semejantes a Dios.

3. "Sed perfectos como es perfecto vuestro Padre que está en los cielos" (Mt 5,47).

La historia del cristianismo, es decir, de la nueva fase de la historia de la humanidad que tiene en la venida de Cristo su comienzo y en Cristo su iniciador, ha sido y sigue siendo el testimonio elocuente de la irrupción, en el mundo, de las fuerzas de la vida, las cuales —mediante la acción del Espíritu enviado por el Padre en nombre de Jesús— han renovado la faz de la tierra. Esta transformación tiene por nombre **"santidad"**. Y la santidad se ha convertido en característica esencial —si bien todavía incompleta— de la nueva humanidad, conquistada y reformada por Cristo.

Si existe aún tanto mal y éste es operante en el mundo; si tantos pecados, si tantas imperfecciones, si tanta desalentadora debilidad imperan aún sobre la faz de la tierra, sin embargo un fermento divinamente poderoso está trabajando sin parar en lo profundo de los espíritus y de las conciencias y les hace sentir la náusea de toda bajeza, de la banalidad de una existencia privada de horizontes superiores y la nostalgia del modelo del hombre nuevo, que ha encontrado su plena realización en Cristo. Este fermento ha producido en los siglos, y sigue produciendo, florecimientos admirables de bondad y de heroísmo que hacen de la Iglesia de Cristo una Iglesia santa, es decir, realmente viva y vital.

Si nosotros nos sentimos aún tan lejanos de la perfección de la vida cristiana, sabemos que todos estamos llamados a ella y que a todos es dada la posibilidad de alcanzarla.

4. ¿El secreto?

¡Jesús! El, que ha dicho de sí mismo: "Yo soy el camino, la verdad y **la vida**" (Jn 14,6).

El, que se ofrece a nosotros como "el pan bajado del cielo" (Jn 6,51) asegurando que "quien come de este pan vivirá siempre" (ib. 58).

El, que nos ha redimido, comprado, con su Sangre y que pone continuamente a nuestra disposición no sólo la luz de su palabra y de su ejemplo, sino también —mucho más— la fuerza misteriosa que he recordado ya y que es el fruto de su sacrificio, la gracia que divinamente transforma y eleva: la gracia que nos es dada en todos los Sacramentos cristianos, comenzando por el lavado regenerador del Bautismo, pero que tiene su alimento "supersustancial", su exaltación en aquél que la piedad cristiana ha aprendido a llamar el "gran Sacramento", el "Santísimo Sacramento": el Sacramento del

(Sigue en pág. 59)

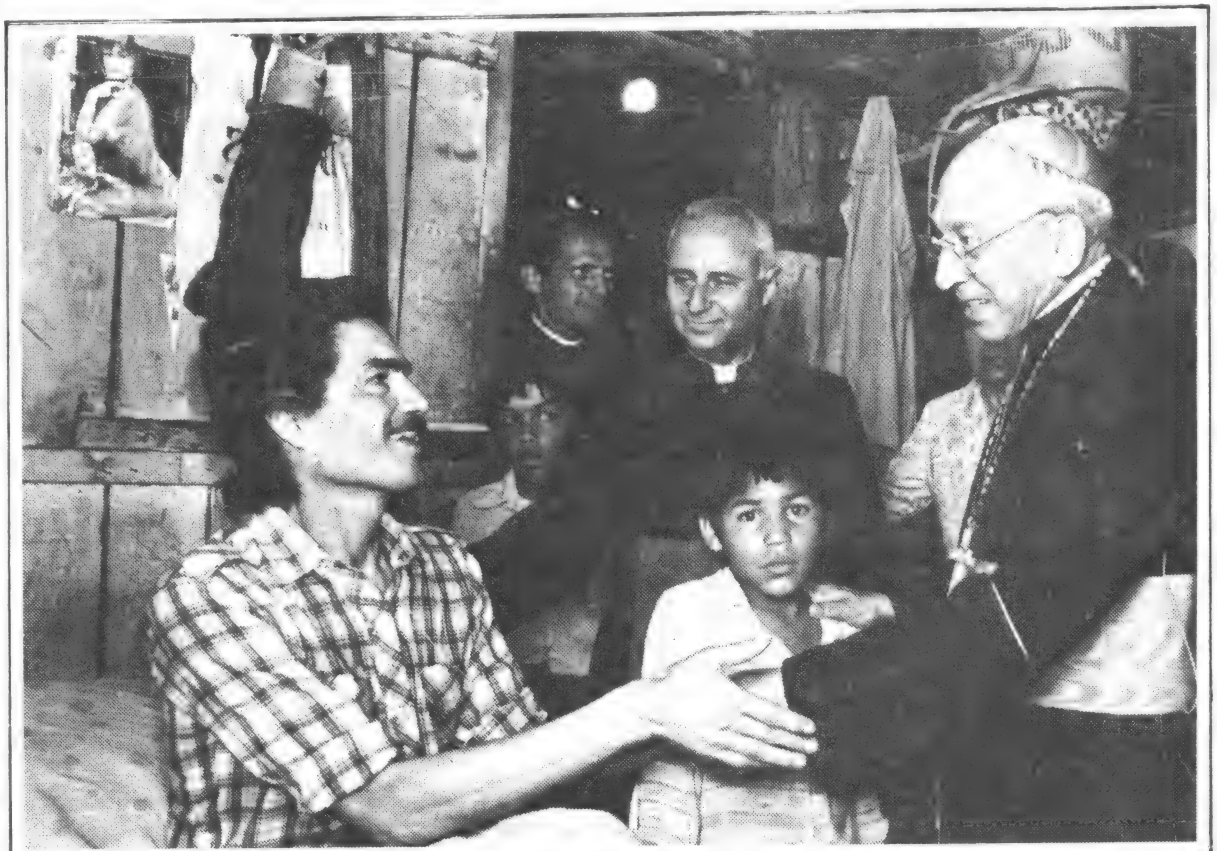

"Si existen tantas imperfecciones, aún impera sobre la faz de la tierra un fermento divinamente poderoso".

Sacerdotes y Servidores

Puente entre Dios y los hombres; diligentes siervos de sus hermanos.

Dos presencias que los medios de comunicación han desestimado, pero que han sido fundamentales para el éxito del Congreso.

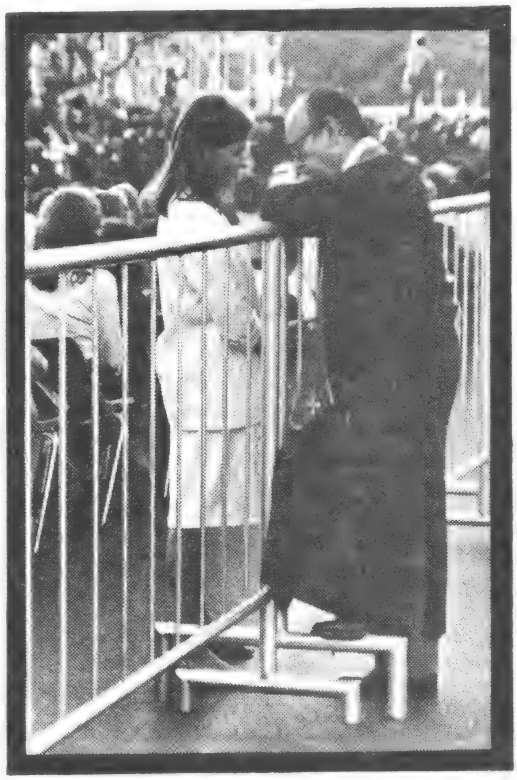

Infinidad de gracias derramadas sobre miles y miles de fieles, ya sea en la reconciliación o en la entrega de la Eucaristía.

Dos presencias hubo en el Congreso, quizá no suficientemente vistas, quizá no suficientemente valoradas. No se los vio por televisión, ni aparecieron en los diarios. Pero quienes vivimos el Congreso Eucarístico queremos rescatar, agradecidamente, la función fundamental que les cupo.

Fue todo un testimonio la presencia de centenares y centenares de sacerdotes. Ellos, puestos entre Dios y los hombres, para acercar a los hombres a Dios, los acercaban realmente. Así los vimos, en número inimaginable, confesando en las calles y en los parques de Palermo, distribuyendo la comunión a los miles y miles de fieles, o concelebrando en torno al altar monumental.

Sólo Dios sabe cuántas gracias se han derramado sobre la gente que se ha acercado a ello o recibido los dones a través de sus manos, en las jornadas eucarísticas.

Y no olvidemos tampoco a los "servidores". Tal era el nombre de los 1.500 chicas y muchachos, sobre cuyos hombros descansaban las tareas menudas: acompañar a los sacerdotes con carteles identificatorios, ubicar a la gente en los espacios reservados, cuidar el orden, ayuda en los casos de desmayos, etc. etc. Su misión fue servir. La consigna: ser amables, sencillos, disponibles, además de trabajar en conjunto. Se los reclutó en las parroquias, colegios, asociaciones y movimientos de la Iglesia. Y lo suyo fue, según las palabras del padre De la Barca, que los comandaba, practicar en lo pequeño "la civilización del amor". y lo cumplieron maravillosamente.

En la primavera Eucarística...

Durante la misa matinal de la segunda jornada fueron ordenados 21 sacerdotes.

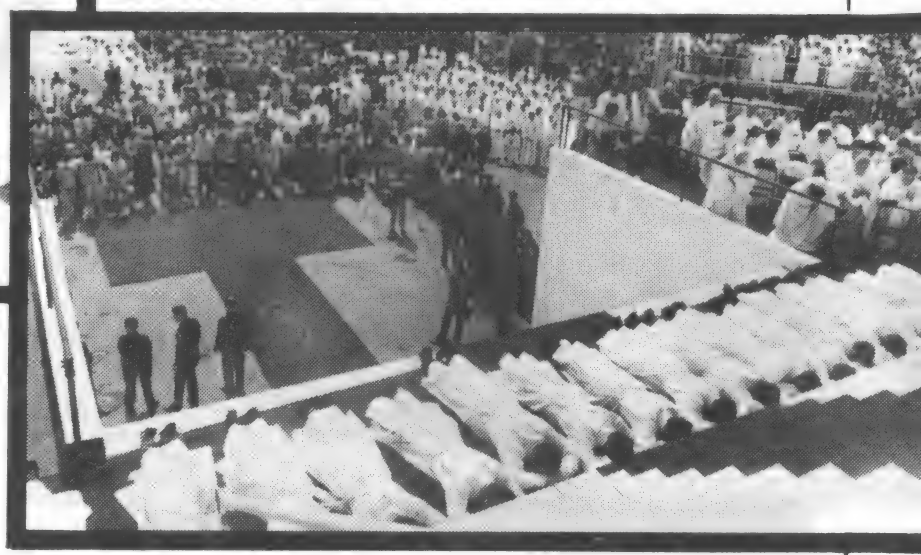

La cálida y emotiva ceremonia fue presidida por el cardenal primado, Dr. Juan Carlos Aramburu, con la participación del Legado y treinta obispos. Recibieron la Orden del Presbiterado catorce diáconos pertenecientes a la arquidiócesis de Buenos Aires: Jorge Enrique Aiello, Esteban Casella, Ignacio Copello, Francisco Delamer, Ricardo León, Ham Lim Moon, Francisco Morad, Roberto Nucci, Carlos Otero, José María Pichel, José Fernando Rey, Horacio Reyna, Alberto Sorage y Ramón Veloso. De la Congregación de los padres Bayonenses lo hicieron: Enrique Miranda, Pablo Dumas y Ricardo Palarczuc. De la Orden de los Predicadores: Hernán García Pardo y Daniel Rossi; Eloy Mealla, de Los Marianistas y Abdón García Martínez, de la Orden de los Frailes Menores Franciscanos. Concluida la misa y tras la entonación del "Salve Regina", llegó el cardenal Casaroli —recibido entusiastamente— a quien el cardenal Aramburu le presentó "en esta primavera eucarística" a estos "21 pimpollos para la vida sacerdotal".

Acostados en el piso, dieron signo de "humildad y obediencia a Dios" mientras se rezaban las letanías. Siguió la imposición de las manos.

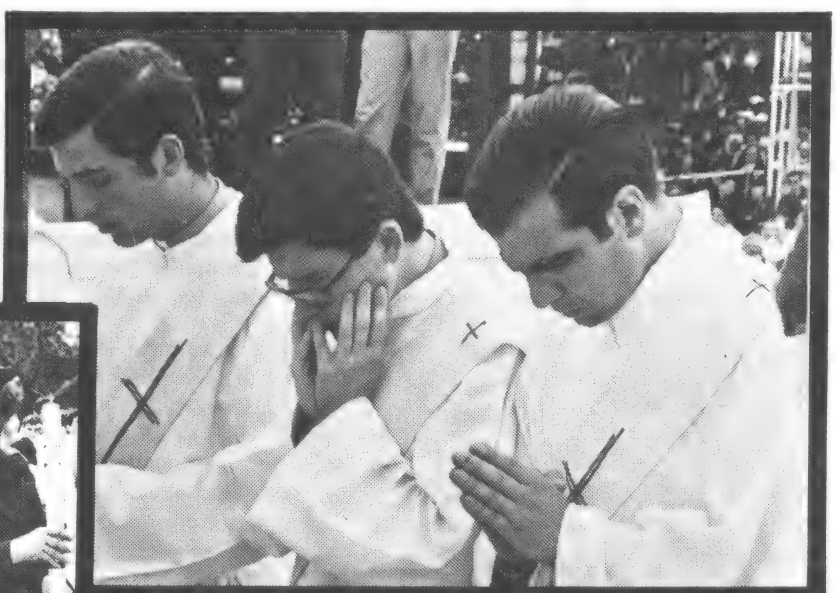

Los nuevos sacerdotes y sus padres (Izq.) "Quedan convertidos en conductores del Pueblo de Dios en lo que pertenece al Santo Reino de Dios para que los hombres puedan encontrar la paz".

"De la Eucaristía necesita el mundo, tan viejo y tan jóven aún, al acercarse al tercer milenio..."

"El Pan de vida que celebramos es el Pan del amor, del amor de Dios por nosotros y nuestro hacia Dios".

(Viene de pág. 56)

Cuerpo y de la Sangre del Señor.

5. De la Eucaristía tiene necesidad la Argentina de hoy, con sus nuevos, difíciles problemas; de la Eucaristía tiene necesidad también el Continente Latinoamericano, con los desafíos que se le plantean al cumplirse el medio milenio de su descubrimiento por parte de Europa; de la Eucaristía necesita el mundo entero, tan viejo y tan joven aún, al acercarse el comienzo del tercer milenio de cuando fue irradiado por la luz de Cristo. De la Eucaristía tienen necesidad para que se afirme cada vez más en ellos la santidad cristiana, a fin de que las razones de la vida obtengan en todas partes la victoria sobre las fuerzas de la muerte, la justicia sobre las injusticias, el derecho de las personas y de los pueblos sobre la prepotencia, la paz sobre la guerra, los esfuerzos por asegurar a todos pan, casa, trabajo sobre las resistencias opuestas por mala voluntad o por situaciones objetivamente sordas y difíciles, el respeto de las normas morales que deben regir la vida individual, familiar, social e internacional sobre la licencia de las costumbres o sobre los egoísmos solícitos solamente de los propios intereses.

De la Eucaristía tienen necesidad para que la luz y la alegría de Cristo no se apaguen, sino que, al contrario, se irradien cada vez más beneficiosamente, en estas tierras que se glorían de llamarse católicas, en todas las familias argentinas y americanas, en el mundo entero.

Hay una palabra en la primera Carta del Apóstol San Juan, una palabra que no nos puede dejar inadvertidos: "Nosotros sabemos que hemos pasado de la muerte a la vida porque amamos a los hermanos. No amar es quedarse en la muerte" (1 Jn 3,14).

Y más adelante: "Amigos míos, amémonos unos a otros, porque el amor viene de Dios y todo el que ama ha nacido de Dios y conoce a Dios. El que no ama no conoce a Dios, porque Dios es amor... Dios es amor: quien permanece en el amor permanece en Dios y Dios ***en él****" (I Jn 4,7,16).*

He aquí pues la condición indispensable y la señal segura de la vida; de la vida en su plenitud, de la vida divina, de la cual participan solamente aquellos que han nacido de Dios.

El amor *es esta condición. El amor es esta señal: por ella podemos reconocer fácilmente si estamos en la vida o si estamos en la muerte.*

Ya Jesucristo, interrogado sobre cuál fuese el primer Mandamiento de la Ley había respondido sin dudar: "Amarás al Señor tu Dios con todo tu corazón, con toda tu alma, con toda tu mente (Mt 22,37). "El segundo —había continuado inmediatamente— es semejante al primero: amarás a tu prójimo como a ti mismo" (ib 39).

Existe, pues, una jerarquía: un primer precepto y un segundo. Pero el Apóstol Juan los une de manera tan indisoluble que hace de ellos casi uno solo: "Quien no ama a su hermano a quien está viendo, a Dios, a quien no ve, no puede amarlo. Y éste es precisamente el mandamiento que recibimos de El: quien ama a Dios, ame también a su hermano" (1 Jn 4,20-21). No sólo no lo odie, sino que lo amé. Todos los hermanos, sin

(Sigue en pág. 60)

"Señor: la Argentina, nacida a la luz de tu evangelización, requiere otra vez tu presencia"

(Viene de pág. 59)

distinción; pero antes que todos, ciertamente, aquellos que tienen más necesidad de pruebas concretas de nuestro amor: los más pobres, los más indefensos, los oprimidos, los marginados, en una palabra aquellos en quienes Cristo se ha mayormente reconocido.

Mandamiento dulcísimamente revolucionario: hasta el punto de tener fuerza para transformar la faz de la tierra y dar comienzo, ya en el tiempo, al Reino de Dios prometido para la eternidad.

Y, al mismo tiempo, mandamiento dificilísimo para nuestro egoísmo. Pero el Pan que da la vida puede dar también la fuerza del amor, fuera del cual el hombre permanece en la muerte.

De esta fuerza tiene necesidad la humanidad, hoy día especialmente, cuando la muerte tiene en sus manos instrumentos de tan grande potencia.

Tiene necesidad de ella vuestro país, en una fase tan importante y tan delicada de su historia.

Leo aún en el Documento que han publicado los obispos argentinos el pasado abril en preparación de este Congreso las siguientes palabras tomadas de otro Documento del año pasado: "cuando una sociedad como la nuestra ha vivido la experiencia de hechos que manifiestan desestima de la vida, de la libertad, de la verdad, de la justicia, de la paz, y se angustia por encontrar los medios normales de subsistencia, no puede menos que verse desafiada por el desaliento, el debilitamiento de su cohesión interna, la mutua agresión de sus miembros". Y los obispos añadían: "Hoy, normalizada la vida institucional, los graves problemas de nuestra patria nos hacen reclamar una vez más de nosotros el deseo del bien común y el propósito sincero de reconciliación" (Pan para la vida del mundo, p.17).

Palabras para meditar seriamente, en el marco de los sentimientos y de los propósitos que este Congreso Eucarístico está llamado a suscitar.

Vida. Amor.

Un binomio indisoluble.

El Pan de la vida que celebramos es el Pan del amor: del amor de Dios por nosotros; del amor nuestro hacia Dios y a nuestros hermanos. Es el Pan de la reconciliación y de la acción solidaria, dirigida a sanar las heridas de las divisiones, del odio, del egoísmo.

A él dirigimos nuestra oración. Es la oración oficial de este Congreso:

Señor Jesús,
que tomaste nuestro pan y nuestro vino
y los convertiste en tu Cuerpo y Sangre
para alimentar nuestra vida,
quédate con nosotros.
Nuestra Patria Argentina,
nacida a la luz de la evangelización, requiere
otra vez tu presencia y tu energía
transformadora.
Interviene con tu gracia
y anima esta etapa nueva de su historia
para que sea más fiel a tu voluntad.
AMEN.

"Hace 50 años, en este mismo lugar, el cardenal Pacelli presidió las celebraciones de otro Congreso".

Los jóvenes fueron protagonistas principales de las actividades de los centros de interés.

Centros de interés y exposiciones

Sirvieron como puntos de encuentro

Más de diez mil jóvenes acudieron en la primera jornada del Congreso a los centros de interés para la familia y la juventud desarrollados en el predio de exposiciones de la Sociedad Rural de Palermo. A través de audiovisuales, conferencias y stands, numerosas instituciones —entre ellas ESQUIU-Color— informaron sobre temas tales como adopción, educación, derecho a la vida y estabilidad familiar. El sector de literatura fue uno de los más originales, ya que asistentes podían escribir espontáneamente diversas frases. También se realizaron distintas exposiciones en adhesión al Congreso: "La Eucaristía en el arte de Iberoamérica", en el Museo Fernández Blanco, y la del Automóvil Club sobre el Congreso de 1934.

Algunos aspectos de las exposiciones del Museo Fernández Blanco y del Automóvil Club.

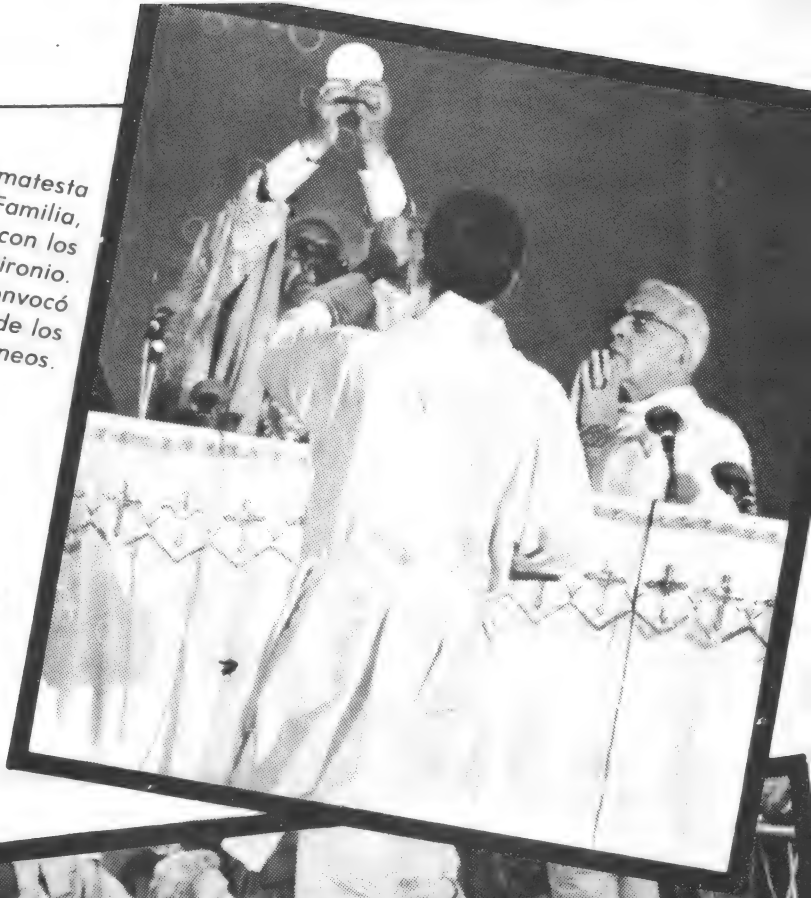

El cardenal Primatesta presidió la Misa de la Familia, que concelebró con los cardenales Aramburu y Pironio. Su vibrante homilía convocó a defender el hogar de los peligros contemporáneos.

La Familia es un templo

Primatesta advirtió sobre los peligros que la amenazan

Sobre la tarde palermitana que va recogiéndose en silencio, surgen estampas de égloga. Bajo los árboles, que tejen dosel para el inmenso templo abierto, la familia —siempre iglesia doméstica— reza unida. Los padres de pie, la abuela en improvisada banqueta, los niños en cuclillas junto a los canteros, un bebe en el cochecito. En el diálogo que matiza la oración vive el testimonio de la fe cristiana. El murmullo se detiene. Surge nítida la voz del cardenal Primatesta exhortando a mantener la fortaleza de los lazos hogareños como soporte de la sociedad, como fuente inagotable de la alegría de vivir. Restallan sus palabras en una amalgama de vigor de juramento y de súplica piadosa a los esposos: "¿Prometéis conservar el amor que jurasteis ante el altar y educar cristianamente a vuestros hijos?" Del mar de voces que se extiende desde los bosques lejanos hasta la gigantesca cruz que se levanta junto al altar, salta vibrante la respuesta en un concierto de voluntades: "¡Sí, prometo!".

Los chicos estuvieron en primera fila (arriba), pero tampoco faltaron los abuelos en esta celebración eucarística.

"A semejanza de Cristo"

Alocución del cardenal Juan Carlos Aramburu en la Misa de ordenaciones celebrada el viernes 12

Queridos hermanos:
Estos hijos nuestros, entre los cuales contáis familiares y amigos, serán ordenados para el ministerio presbiteral; por eso, es importante que consideréis atentamente la función que van a desempeñar en la Iglesia.
Es verdad que todo el Pueblo Santo de Dios ha sido constituido como un sacerdocio real por su incorporación a Cristo; sin embargo, el mismo Jesucristo, nuestro gran Sacerdote, eligió a algunos discípulos para que ejercieran públicamente y en su nombre, el ministerio sacerdotal en la Iglesia, al servicio de los hombres. El, que fue enviado por el Padre, envió a su vez a los Apóstoles para que ellos y sus sucesores, que son los obispos, completaran en el mundo su obra de Maestro, Sacerdote y Pastor. Los presbíteros, por su parte, son constituidos cooperadores de los obispos con los cuales, unidos en un mismo ministerio sacerdotal, son llamados para servir al pueblo de Dios.
Después de madura reflexión, estos hermanos nuestros van a ser ordenados sacerdotes en el grado de presbíteros: así harán las veces de Cristo Maestro, Sacerdote y Pastor, para que su cuerpo, que es la Iglesia, se edifique y crezca como pueblo de Dios y templo del Espíritu Santo. Al asemejarse a Cristo, Sumo y Eterno Sacerdote, y al unirse al sacerdocio de los obispos, ellos quedarán consagrados como auténticos sacerdotes del Nuevo Testamento, para anunciar el Evangelio, apacentar al pueblo de Dios y celebrar el culto divino, especialmente en el sacrificio del Señor.

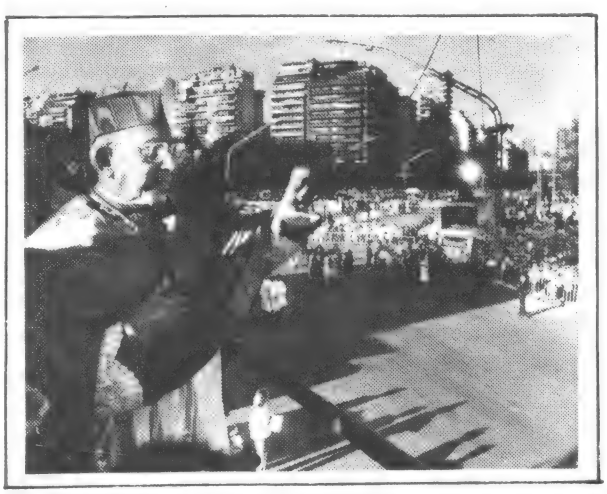

"Con permanente alegría y verdadera caridad continuad la misión de Cristo Sacerdote, buscando su interés..."

Por eso, vosotros, queridos hijos, que ahora seréis consagrados presbíteros, debéis cumplir el ministerio de enseñar en nombre de Cristo, el Maestro. Anunciad a todos los hombres la palabra de Dios que vosotros mismos habéis recibido con alegría. Meditad la ley del Señor, creed lo que leéis, enseñad lo que creéis y practicad lo que enseñáis.
Que vuestra doctrina sea un alimento sustancioso para el pueblo de Dios; que la fragancia espiritual de vuestra vida sea motivo de regocijo para todos los cristianos, a fin de que con la palabra y el ejemplo construyáis ese edificio viviente que es la Iglesia de Dios.
Os corresponderá también la función de santificar en nombre de Cristo. Por medio de vuestro ministerio, el sacrificio espiritual de los fieles alcanzará su perfección al unirse al sacrifico del Señor, que por vuestras manos se ofrecerá incruentemente sobre el altar, en la celebración de la Eucaristía. Tened conciencia de lo que hacéis e imitad lo que conmemoráis. Por tanto, al celebrar el misterio de la muerte y la resurrección del Señor, procurad morir vosotros mismos el pecado y vivir una vida realmente nueva.
Al introducir a los hombres en el pueblo de Dios por medio del bautismo, al perdonar los pecados en nombre de Cristo y de la Iglesia por medio del sacramento de la penitencia, al confortar a los enfermos con la santa unción, y en todas las celebraciones litúrgicas, así como también al ofrecer durante el día la alabanza, la acción de gracias y la súplica, por el pueblo de Dios y por el mundo entero, recordad que habéis sido elegidos de entre los hombres y puestos al servicio de los hombres en las cosas que se refieren a Dios.
Con permanente alegría y verdadera caridad continuad la misión de Cristo Sacerdote, no buscando vuestros intereses sino los de Jesucristo.
Finalmente, al participar de la función de Cristo, Cabeza y Pastor de la Iglesia, permaneced unidos y obedientes al Obispo. Procurad congregar a los fieles en una sola familia, animada por el Espíritu Santo, conduciéndolos a Dios por medio de Cristo. Tened siempre presente al ejemplo del Buen Pastor que no vino a ser servido sino a servir y a buscar y salvar lo que estaba perdido.

Palabras a los pimpollos

El cardenal Agostino Casaroli saluda a los nuevos sacerdotes en la Misa de ordenaciones del viernes

Terminada la misa en que fueron ordenados veintiún sacerdotes noveles, se hizo presente junto al altar el Cardenal Casaroli, quien "pidió permiso al Cardenal Aramburu para decir una palabra a los pimpollos" añadiendo que este término, tal vez, no fuera tan castizo, pero sí "porteño". Se solidarizó con el anuncio de que el 29 de octubre se cumplirán los cincuenta años de la ordenación sacerdotal del Cardenal Aramburu, a quien la multitud saludó, entonces, con el tradicional "que los cumplas feliz" y algunos vítores.

Luego, el Cardenal Casaroli recordó la misión de los sacerdotes que "continúan en el mundo la presencia real, viva y vivificadora del Cuerpo y la Sangre del Señor". Acentuó el carácter "realmente divino" de esta Presencia. "Tenéis que agradecer a Dios —continuó— esta gracia que os ha hecho".

El ejemplo de los sacerdotes

"No es el único papel en el sacerdocio. Tenéis, vosotros lo sabéis muy bien, otros dones, otras misiones, otras responsabilidades. Pero todo está acerca de este punto central, que es propio de un sacerdote, de poder llamar a Jesús sobre la tierra y perpetuar su Presencia real como Pan de vida. Este Pan está confiado a vosotros. Vosotros seréis los custodios de este Pan y de esta Sangre. Y tenéis que enseñar a vuestros hermanos, al Pueblo de Dios, cómo se debe mirar a Jesús en el sacramento de la Eucaristía, cómo debemos acercarnos a El, con cuánto amor, no sólo con cuánto respeto. Y la enseñanza vuestra será, sobre todo, vuestro ejemplo. La gente tiene que comprender, cuando os verá inclinados sobre el altar para pronunciar las palabras misteriosas del sacramento: tomad y comed, tomad y bebed, tiene que ver en vuestras caras, en vuestros ojos, en vuestras actitudes, una fe tan profunda, tan sincera, un amor tan profundo que será una lección para ellos, más que toda palabra.

Tenéis que manifestar esta fe y este amor, con vuestra vida, que tiene que ser realmente, una vida eucarística, es decir, una vida de agradecimiento continuo al Señor por su bondad, por su amor.

"Teneis que manifestar la fe con vuestra vida".

Presencia en el mundo y poder del amor

Una palabra más. El señor Cardenal me había permitido una, aquí llego, por lo menos, a unas treinta, cuarenta, no sé cuántas, pero una. Sabéis que el Cuerpo de Cristo es el Cuerpo real que existe en el sacramento. Pero El es la cabeza de otro cuerpo místico, pero no menos real, que es la Iglesia. En la Iglesia están los que han sido bautizados, que pertenecen visiblemente. Pero nosotros esperamos y creemos que muchos más de nuestros hermanos en el mundo, que tal vez ni han oído hablar de Cristo, pero que espiritualmente, pertenecen a este gran cuerpo místico que es Cristo en la historia, en nuestro tiempo, en el futuro. Este cuerpo también está confiado a los cuidados vuestros de sacerdote. Tenemos que ayudarlos a crecer en el Cuerpo de Cristo, a ser fieles a su vocación, tenemos que amarlos, amarlos muchísimo. El sacerdote puede mucho en el mundo sobre todo por la fuerza de su amor, un amor sobrenatural que refleja algo más. Debe ser la misma cosa que el Amor de Jesús hacia sus hermanos. Entonces, mis queridos amigos, un deseo más: que seáis buenos sacerdotes, posiblemente mejores de lo que hemos sido nosotros.

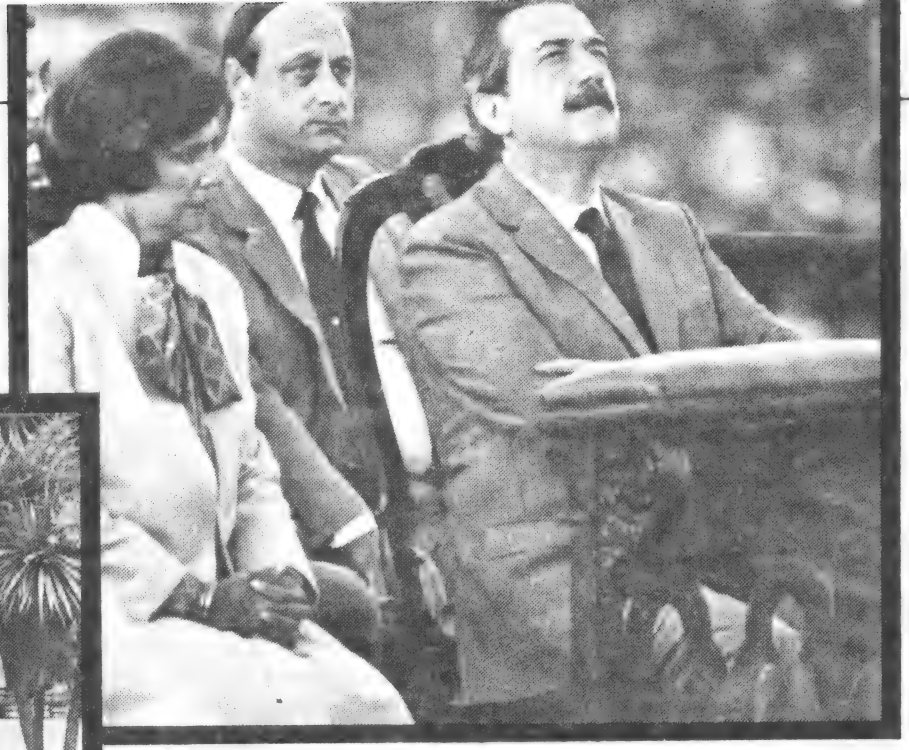

Fue muy aplaudida la presencia del presidente de la Nación, Dr. Alfonsín. Además pronunció una invocación en la misa de clausura.

En torno del gran Altar

Todo un pueblo unido en la fe

Fue en una tarde de octubre. Allí, donde la ciudad se transforma en verde y se abre al río, creció una cruz.

"Cruz de Cristo, escándalo para los judíos y locura para los gentiles", como lo recordara el cardenal Casaroli en su discurso de clausura.

Allí, en Palermo, comenzó a latir, como hace 50 años, un nuevo renacer de la fe en estas tierras. Junto a esa cruz que apuntaba al cielo y lanzaba hacia el río el emblema de la Hostia, se reunió, en oración y adoración, un pueblo. Fueron jornadas inolvidables, en que peregrinos de todos los puntos del país reafirmaron su fe y su devoción a Jesús-Eucaristía.

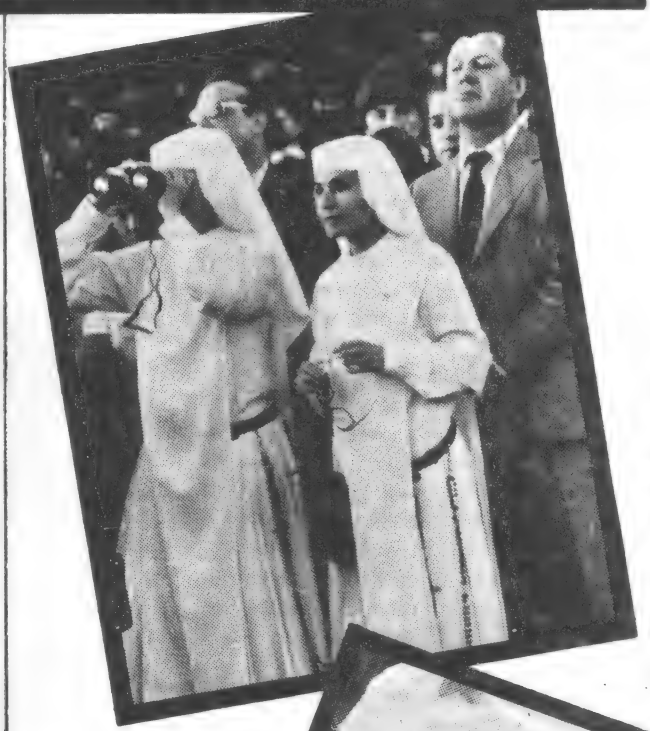

Religiosas con prismáticos, pañuelos al viento y lágrimas en los ojos. También eso fue el Congreso.

Improvisados "parasoles" (izq.) ayudaron a soportar los rigores del sol. Pero hubo "privilegiados" que pudieron seguir las misas desde los balcones de su casa. Todos unidos por una sola fe.

Esta "Iglesia doméstica"

Homilía del cardenal Raúl Francisco Primatesta en la Misa de la familia celebrada el viernes 12

Una muy simple y repetida escena familiar sirve en esta tarde al Señor para darnos su mensaje de salvación. Aquellas Bodas de Caná, en las que poco a poco se va perdiendo la natural alegría de los convidados para dejar lugar a la preocupación de los encargados de la fiesta; pero una preocupación que no escapó a los ojos de María, porque María estaba allí y también Jesús, y entonces también ese pedido maternal, que casi parece un comentario al margen, pero que muestra el corazón atento de una mujer y de una madre: "¡No tienen vino!" (Juan 2,1 s).

Reunidos aquí, a los pies del altar miramos a la FAMILIA y las familias de nuestra Patria y queremos consagrarlas a Jesús, para que sean células vivas de la sociedad nueva que anhelamos, la pequeña Iglesia doméstica donde comience a surgir la civilización del amor.

Pero reunidos así, no podemos ocultar nuestra preocupación ante los serios peligros que desde fuera y desde dentro de la comunidad amenazan no sólo a la familia católica en las exigencias de su Fe, sino a toda la institución natural de la familia en las leyes que Dios mismo grabó en su ser al instituirla.

El Papa Juan Pablo en la Exhortación Apostólica Familiaris Consortio y en su Homilía durante la Asamblea Episcopal de Puebla, señala categóricamente estos ataques y acechanzas a los cuales no es ajeno el abuso de los medios de comunicación social.

"El camino y la misión de la Familia son hermosos".

Por cierto se deben reconocer los aspectos positivos que en nuestra sociedad rodean a la familia y en la patria enriquecen aquella vieja imagen tradicional, aunque quizás reducida a un aspecto folklórico, de los hijos rodeando cada domingo la mesa paterna. Una conciencia más viva de la libertad personal, la promoción de la dignidad de la mujer, el conocimiento más profundo de la misión de la familia en la Iglesia y en la construcción de una sociedad más justa; pero junto a ellos aparece también la decadencia de valores fundamentales, con la concepción equivocada de la independencia de los esposos entre sí, las graves ambigüedades acerca de la relación de autoridad entre padres e hijos, el número creciente de familias que viven una situación irregular, la plaga del aborto, la mentalidad materialista y de egoísmo que se centra en la búsqueda del bienestar y comodidad, que muchas veces va más allá de una legítima acción para asegurar una digna subsistencia, quitan a los esposos la generosidad y la valentía para suscitar nuevas vidas humanas y así la vida en muchas ocasiones es considerada en el hogar —¡que es centro de la comunicación y fuente de la vida!— es considerada no ya como una bendición, sino como un peligro del que hay que defenderse.

Y lo que es más preocupante, continúa el Papa, es que entre los mismos fieles y comunidad católica aparece una particular facilidad para pretender justificar el divorcio y el recurso a una nueva unión; como también "la aceptación del matrimonio puramente civil, en contradicción con la vocación de los bautizados a desposarse con el Señor; la celebración del matrimonio sacramento no movidos por una fe viva, sino por otros motivos; el rechazo de las normas morales que guían y promueven el ejercicio humano y cristiano de la sexualidad dentro del matrimonio". (Fam. Cons. 6-7).

La experiencia pastoral y la enseñanza de los obispos en la patria, nos advierte reiteradamente que tampoco nuestra comunidad argentina está libre de estas graves situaciones:

situaciones de ignorancia de la fe y del mismo orden natural;

***situaciones** de permisivismo moral y complicidad;*

***situaciones** de degradación y profanación del*

(Sigue en pág. 69)

Hablan los Pastores

Recogimos la opinión de 30 obispos. Estas son algunas.

Monseñor Emilio Ogñenovich, obispo de Mercedes: "Creo que fue una oportunidad para que nuestro pueblo pudiera manifestar públicamente su amor por Jesús-Eucaristía. Por otro lado, creo que hubo dos ideas madre durante el Congreso: la familia —y rubrico las palabras del cardenal Primatesta— y el acto de los jóvenes, que son la esperanza de la patria.

Monseñor Emilio Ogñenovich

Monseñor Miguel Raspanti, antiguo obispo de Morón y presidente de Cáritas Argentina: "El Congreso Eucarístico desde sus comienzos, fue un éxito rotundo. Hemos participado de la llegada del señor Delegado Pontificio y luego en la sesión de apertura y hemos visto el fervor de nuestro pueblo argentino, fervor cristiano para homenajear a la Iglesia, a sus prelados y seguramente a la Eucaristía.

Monseñor Jorge Novak

Monseñor Jorge Novak, obispo de Quilmes: "Me pareció una manifestación de unión nacional, de aquellos que creemos como católicos en Jesús, pero más allá de eso, creo que hemos dado la imagen de la posibilidad de encontrarnos como argentinos. Fuera de eso creo que es también una esperanza de que más allá de las problemáticas que nos

Monseñor Jorge López, arzobispo de Rosario: "Me ha parecido magnífico, particularmente el acto de clausura, donde se unió al fervor de la multitud la adhesión de todos los sectores del pueblo de la Nación, no sólo las autoridades encabezadas por el presidente de la Nación, que ha consagrado una vez más la historia de nuestra patria a Jesús Sacramento y a la Vírgen de Luján, sino también todos los sectores, particularmente, la familia y la juventud,

Monseñor Adolfo Arana, obispo de Río Cuarto: "Esto ha sido una fiesta maravillosa. Estoy muy contento porque vino mucha gente de mi diócesis, todos los seminaristas y muchos sacerdotes. Además, creo que este congreso es el principio de una renovación, que habrá que pedirle a Dios."

Monseñor Manuel Guirao, obispo de Santiago del Estero: "Me llevo el deseo de trabajar intensamente para que sea conocido el sacramento de la Eucaristía, como una expresión muy sensible y causa de renovación espiritual; para que la juventud mejore lo que recibe en herencia y lo transmita a las generaciones venideras.

Monseñor Abelardo Francisco Silva, obispo de Presidente Roque Sáenz Peña: "Estamos agradecidos a Dios que haya suscitado este fervor eucarístico y que prenda esta confianza en El en tantos corazones argentinos, Me llevo el fervor para comunicar a mis hermanos de esta confianza que en la Eucaristía está la garantía de la salvación, de la paz y de la alegría de vivir."

Monseñor Domingo Castagna, obispo auxiliar de

Monseñor Miguel Raspanti

Buenos Aires: "Han sido jornadas admirables de fiesta, porque la juventud, en particular, siempre pone una nota especialísima de alegría y vitalidad. Ha sido un acontecimiento inédito en los Congresos, el día dedicado a la juventud con toda la esperanza que ésta puede manifestar."

El Congreso de los JOVENES

El cardenal Eduardo Pironio presidió la Misa de los jóvenes, que respondieron con fervor y alegría a la convocatoria para forjar la Civilización del Amor. "Testigos y profetas" los llamó el titular del Consejo de Laicos en su vibrante homilía.

Así lo llamó monseñor Jorge Gottau.

La muchachada de distintos puntos del país "invandió" Buenos Aires para testimoniar su fe. La misa presidida en Palermo por el cardenal Eduardo Pironio, la marcha de antorchas y el encuentro en el estadio de River Plate fueron los actos específicamente juveniles, aunque sus cantos, estribillos y expresiones colmaron el resto de las jornadas. Ya en la Nunciatura, les habían cantado una serenata al cardenal Casaroli, coreando: "Mandarina, mandarina/ Desde que llegó el Legado/ está el Papa en la Argentina". La idea fuerza que entusiasmó a los jóvenes fue la Civilización del Amor.

Encendiendo las antorchas para la marcha. "Vuestros corazones ardientes y generosos encendidos en antorchas deben irradiar la vida que Jesús vino a traer a la tierra" —les dijo Pironio.

Sesenta y siete mil jóvenes comulgaron en la Misa presidida por el cardenal Eduardo Pironio, en formidable testimonio.

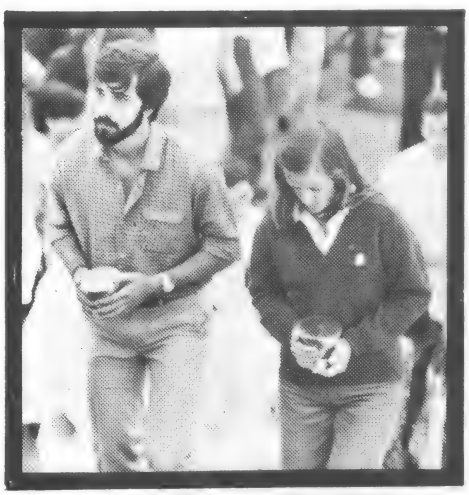

En plena marcha de antorchas para iluminar la esperanza de una Argentina reconciliada.

"Familia: sé lo que eres. Obra de Dios para la vida, comunica, sirve y defiende a la vida..."

(Viene en pág. 66)

amor, que debilitan y destruyen la familia con las graves consecuencias de destruir la consistencia y fortaleza moral de toda la sociedad.

Es por ello que con humildad y sinceridad tenemos que volvernos hoy a María, como aquella tarde de las Bodas de Caná, para que su pedido maternal llegue al corazón de Cristo por nosotros y para nosotros con su "no tienen vino": no tienen amor en el pequeño corazón de la Patria que es la familia, y Ella —la Madre— implore y espere para nosotros sus hijos ese milagro y presencia de Jesús hablándonos por dentro y en la familia, alimentándonos El, Pan de vida, para cambiar, convertir y afianzar en Dios el caminar de la Patria.

¿Pedimos, acaso, lo imposible para nuestros criterios demasiado humanos? ¡Nada es imposible para Dios! Hubo un acto de fe y confianza de María a pesar del aparente rechazo y silencio de su Hijo: "Haced lo que El os diga" y su fe recibió el premio del milagro. También nosotros que esperamos esta gracia de conversión y renovación para nuestra familia argentina, tengamos esa misma confianza de recibir y pongámonos a hacer lo que Jesús nos enseña y nos pide por medio de la palabra del Papa: "¡Familia, sé tu misma , sé lo que Dios quiere que seas!"Comprometamos nuestro esfuerzo de oración y acción para conocer y compenetrarnos del plan de Dios, que quiere revelar, expresar y comunicar su amor en la familia y por medio de ella transformar la sociedad.

Dios es amor y el amor necesita comunicarse. Dios, que es comunicación en el misterio inenarrable de las tres divinas personas, ha querido como salirse de sí mismo, creando todos los seres para hacerlos partícipes de su amor; quiso realizar en la familia esa comunicación de su amor, que en su Hijo hecho hijo en la familia de Nazaret llega por la redención a la consumación perfecta cuando todos formemos la Familia del cielo. Pero un plan de Dios que se va desarrollando en la tierra.

Los obispos nos enseñaban en Puebla: La familia es imagen de Dios que "en su misterio más íntimo no es una soledad, sino una familia" (Juan Pablo II). Es una alianza de personas a la que se llega por vocación amorosa del Padre que invita a los esposos a una íntima comunidad de vida y de amor, cuyo modelo es el amor de Cristo a su Iglesia. La ley del amor conyugal (y entonces familiar) es comunión y participación, no dominación. Es exclusiva, irrevocable, fecunda entrega a la persona amada sin perder la propia identidad... La pareja santificada por el sacramento del matrimonio es un testimonio de la presencia pascual del Señor (...como la presencia pascual del Señor es el testimonio del amor de Dios a los hombres...). La familia cristiana cultiva el espíritu de amor y de servicio y desarrolla en él las cuatro relaciones fundamentales de la persona en su mismo ser natural, relaciones que constituyen como los cuatros rostros del amor humano; paternidad, filiación, hermandad, nupcialidad y que a la luz de la Revelación aparecen en la Iglesia como experiencia de Dios en su paternidad, experiencia de hijo al ser insertados en el Hijo de Dios, experiencia de Cristo como esposo de la Iglesia y que da la vida por Ella,(cfr. Puebla 582-3).

Bajo esta doble perspectiva de comunicación en el orden natural y sobrenatural, podemos descubrir el sentido integral y las exigencias y derechos de la familia en su misión como célula primera de la sociedad y como pequeña Iglesia doméstica.

Así como las células muertas no comunican la vida, sino que expanden la muerte; así la familia sin esa vivencia de unión con Dios por el amor, ni construye la sociedad ni realiza la familia de Dios que es la Iglesia.

Se plantea entonces una opción de vida o de muerte. "Familia —nos dice el Papa— sé lo que eres", sé tu misma: Obra de Dios para la vida, comunica, sirve y defiende la vida: forma las personas, edúcalas en la fe y lánzalas al mundo para establecer la nueva civilización del amor.

Comunicar la vida, formar hombres responsables. Cometido fundamental de la familia es el servicio a la vida, el realizar a lo largo de la historia la bendición original del Creador, transmitiendo en la generación la imagen divina de hombre a hombre. Pero esta "fecundidad del amor conyugal no se reduce a la sola procreación de los hijos... se amplía y se enriquece con todos los frutos de la vida moral, espiritual y sobrenatural que el padre y la madre están llamados a dar a los hijos y por medio de ellos a la Iglesia y al mundo" (Juan Pablo II).

Una comunicación de la vida que no sólo urge la generosidad de los esposos y la defensa de la vida ya desde el mismo seno materno, sino que también por el bien integral de los hijos y la misma intimidad de la unión total de dos personas (una entrega total e integralmente humana) exige la plena fidelidad de los esposos y reclama su indisoluble unidad.

"Dar testimonio del inestimable valor de la indisolubilidad y fidelidad matrimonial es uno de los deberes más preciosos y urgentes de las parejas cristianas de nuestro tiempo" (Juan Pablo, Fam. Cons. 20).

Educación en la fe. Sabemos bien que es un deber esencial, inmutable e inalienable de los padres la educación de los hijos, por aquello mismo que en sí, ésta constituye una continuación necesaria de la transmisión de la vida para llevarla a su madurez en la posesión de los valores esenciales de esa misma vida; pero la familia cristiana debe llevar, según la palabra del apóstol Pablo, a la madurez del hombre perfecto según la medida de Cristo (Ef. 4, 13) educando en el culto a Dios.

"En virtud del ministerio de la educación de los padres, mediante el testimonio de su vida, son

(Sigue en pág. 70)

"Es necesaria una renovación que llene a nuestras familias de fuerza evangelizadora y reconciliadora"

"Reunidos a los pies del altar miramos las familias de nuestra Patria y queremos consagrarlas a Jesús".

(Viene de pág. 69)

los primeros mensajeros del Evangelio ante sus hijos. Es más rezando con los hijos, dedicándose con ellos a la lectura de la Palabra de Dios e introduciéndolos en la intimidad del Cuerpo —Eucarístico y Eclesial— de Cristo mediante la iniciación cristiana que llegan a ser plenamente padres, es decir engendradores no sólo de la vida corporal, sino también de aquella que, mediante la renovación del Espíritu, brota de la Cruz y Resurrección de Cristo" (Juan Pablo II. Fam. Cons. 39).

Forjar la civilización del amor. La familia por su propio ser natural y dinamismo del amor debe abrirse a la sociedad en la participación del amor, como el lugar e instrumento más eficaz de humanizar y personalizar a la sociedad. Dice el Concilio Vaticano II: "Dios que cuida con paterna solicitud de todos, ha querido que los hombres constituyan una sola familia y se traten entre sí con espíritu de hermanos. Todos han sido creados a imagen y semejanza de Dios, quien hizo de uno todo el linaje humano para poblar toda la tierra y todos son llamados a un solo e idéntico fin, esto es, Dios mismo... La vida social no es, entonces, para el hombre una sobrecarga accidental. Por ello, a través del trato con los demás, de la reciprocidad de servicios, del diálogo con los hermanos, la vida social engrandece al hombre en todas sus cualidades y le capacita para responder a su vocación" (G.S. 24-25).

Un servicio social para promover el desarrollo humano basado en una civilización del amor. Si nos miramos ahora con sinceridad y humildad tendremos que reconocer que no sólo nos encerramos en nuestros individualismos, sino que apartamos nuestro corazón de nuestros hermanos para exigir nuestra justicia. Por cierto hay muchas heridas en la Patria, heridas morales de la mentira, de injusticias, de violencia de los unos y de los otros; heridas también que dejaron sangre derramada... ¿No pensamos que marginamos y borramos a Dios de nuestras costumbres y entonces es imposible descubrir al hermano? ¿No nos estará ahora llamando Jesucristo a esa justa, verdadera y misericordiosa reconciliación que sea participación en su amor y que por la fuerza de su sangre derramada en la Cruz, con corazón arrepentido ofrezcamos todos esa sangre de nuestros hermanos transformada en oblación de Dios por la fortaleza heroica con que sepamos pedir y dar perdón? ¿No querrá el Señor que comencemos así a forjar la civilización del amor?.

El camino y la misión de la familia es hermoso, pero exigente para nuestros criterios y modos de pensar humanos. En el momento presente en que las dificultades y preocupaciones pueden agobiarnos, es necesaria una renovación que comience desde la transformación del corazón y compenetre nuestras familias llenándolas de fuerza evangelizadora y reconciliadora para la sociedad argentina, pero todo esto supera nuestras fuerzas y pareciera casi imposible.

Como María en Caná, no nos miremos a nosotros mismos, sino que pongamos la confianza en Jesús. El también ahora recibirá nuestro amor y fe y transformará el agua en vino, El nos dará la reconciliación y la vida que esperamos.

En su Eucaristía —Pan para la Familia— El nos dará cada día, cada domingo, la plenitud de comunión y participación; alentándonos con el deseo de recibirle nos hará anunciar su reino y purificará nuestros corazones de todo lo que aparta de Dios. Viviendo la Eucaristía reconoceremos los dones que en Jesús recibimos del Espíritu Santo, sabremos acoger a nuestros hermanos y dejarlos entrar en nosotros mismos... Cristo en nuestra familia renovará la alianza con el Padre: dejaremos a Dios entrar en nuestra vida y que se sirva de ella según su voluntad. Así aparecerá siempre en el centro de la vida familiar la imagen fuerte y suave de Cristo Jesús muerto y resucitado (Puebla 589) y surgirá así la familia en su misión de "célula viva de un mundo de amor" y como Iglesia doméstica convertida por la fuerza liberadora del Evangelio en "escuela del más rico humanismo, peregrina con Cristo y comprometida con El para iluminar al mundo".

Detrás del Congreso

Muchos aspectos para rescatar: organización, coro y adhesiones son apenas algunos.

El Ministerio de Obras Públicas encendió una cruz que iluminó la Avenida 9 de Julio, testimoniando su adhesión al Congreso Eucarístico. La iniciativa merece ponderarse.

Sobre estas espaldas recayó la organización del Congreso. Son las de monseñor Arnoldo Canale, quien no descuidó ningún aspecto y hasta se dio tiempo para confesar a los chicos que se le acercaron.

Este es el rostro (izq.) de la voz del Congreso. El P. Alberto Balsa fue el locutor oficial del acontecimiento e intentó transmitir su emoción. Otras voces fueron las del coro Ars Música (der.), magistralmente dirigido por el P. Segade.

Tres grandes centros de recepción, en los accesos Norte, Centro y Sur de Buenos Aires, funcionaron hasta el viernes a la tarde, mientras que un Centro de Información Permanente se habilitó desde el jueves hasta el domingo, en la zona de Palermo.

Allí se solicitaban las acreditaciones para sacerdotes y religiosas, las justificaciones de inasistencias para grupos del interior, permisos para autos, informaciones sobre el alojamiento de delegaciones, actos y ceremonias, y otras de tipo turístico.

También funcionó allí una oficina de teléfonos donde se recibieron llamadas de todos los puntos del país y la distribución de entradas para el festival de River.

"En general, el trabajo realizado ha superado las expectativas", dijo el padre Ignacio Navarro, de la Parroquia Sagrada Eucaristía, donde se ubicó el centro de información. "Estimativamente, .saron por los centros de recepción y por acá, hasta hoy sábado, cuando estamos a la mitad de trabajo, más de 17.000 muchachos de delegaciones juveniles", sin contar los adultos y todos los que no se acercaron.

A pesar del esfuerzo realizado por los jóvenes que atendían el centro, hubo varios casos a los que no se pudo solucionar, sobre todo las solicitudes de localización de personas, aunque "hemos trabajado muy en contacto con los centros de recepción, cuyo encargado y quien ha hecho una admirable tarea es el padre Fito Di Lorenzo".

Muchachos: "ia forjar la civilización del Amor..."

Homilía del presidente del Consejo Pontificio para los laicos, cardenal Eduardo Pironio, en la Misa de la juventud celebrada el sábado 13

Queridos jóvenes, hermanos y amigos. Cuando en la mañana de Pascua de este año 1984 Juan Pablo II cerró la puerta Santa, después de haber celebrado en la Plaza de San Pedro la Misa de la Resurrección del Señor y de haber anunciado al mundo la urgencia de construir juntos la "civilización del amor",
cumplió un gesto sencillo y conmovedor. Tomó en sus manos la gran cruz que en la Basílica de San Pedro había presidido las celebraciones del Año Santo de la Redención y la entregó a los jóvenes diciéndoles: "Queridísimos jóvenes, al término del Año Santo, les confío el signo mismo de este año jubilar: la cruz de Cristo. Llévenla al mundo como signo del amor del Señor Jesús por la humanidad y anuncien a todos que sólo en Cristo muerto y resucitado está la salvación y la redención".

¡Los jóvenes! ¡La Cruz! ¡El amor! ¡La redención! ¡Cristo muerto y resucitado! Ese es el programa. Ese es el único camino. Ese es el sentido de la Eucaristía de hoy para los jóvenes. La Eucaristía celebra la cruz, proclama la resurrección, anuncia la feliz esperanza. Esa es ahora vuestra misión, queridos jóvenes.

¡Llevar una cruz! ¡Anunciar el amor de Dios! ¿Es posible todavía? ¿Vale la pena? ¿No es algo desencarnado y frío? ¿Qué sentido tiene la cruz? ¿Cómo hacer pasar su mensaje al mundo, a este mundo atormentado y difícil, a los hombres de hoy, a los jóvenes de hoy, marcados por el sufrimiento, dolorosamente conscientes de su impotencia frente al mal, tentados de desaliento, de cansancio, de pesimismo? Los jóvenes de hoy han empezado a sufrir demasiado pronto, han vivido el dolor en su propia carne, en su propia alma, han experimentado el sufrimiento de su familia, de sus amigos, de su pueblo. Frente al dolor y quebrados por su impotencia, sintieron la horrible tentación del odio y la violencia, o la cómoda salida de la pasividad, de la evasión, de la indiferencia.

No así ustedes, queridísimos jóvenes, no así ustedes. Una doble responsabilidad les desafía y compromete: caminar juntos con los adultos de hoy para construir positivamente un mundo nuevo (desde ahora, sin esperar nuevas posibilidades), madurar integralmente —en lo humano, en lo espiritual, en lo familiar, en lo profesional, en lo social, en lo político— para ser los privilegiados dirigentes del siglo nuevo que se acerca. No hay tiempo que perder en discusiones teóricas, en tanteos provisorios, en lamentaciones inútiles. Es tiempo de ir a lo esencial, a lo verdaderamente constructivo, a las exigencias fuertes y globales del Evangelio.
Yo les vuelvo a proponer hoy la cruz, la Cruz Pascual; como signo del amor de Dios, como invitación a la reconciliación y a la paz, como único modo de ser auténticos discípulos del Señor: ¡La sabiduría de la cruz! ¡La potencia de la cruz! No la cruz como resignación y fatalismo. No la cruz como signo de humillación y de muerte. No la cruz como expresión del odio y la violencia. Sino la cruz del Señor Jesús: la cruz de la resurrección y la vida, del amor y la esperanza. ¡La cruz en que fuimos bautizados y confirmados, después, como testigos! ¡La cruz que celebra y hace presente la Eucaristía! ¡La cruz de los jóvenes! ¡La cruz pascual! Con todo lo que tiene de austeridad y compromiso, de seguridad y fortaleza, de alegría y esperanza.
¿Qué hacer en concreto para vivir el misterio de esta cruz y anunciarla abiertamente al mundo como única esperanza, como expresión de una donación total, como único modo de construir una civilización nueva en el amor?
La liturgia de hoy nos propone estas tres exigencias esenciales y concretas: la vocación, el amor, las bienaventuranzas.

1. **La vocación** *(Jer. 1,4-10)*

La primera lectura nos propone el tema de la vocación. Jeremías, un muchacho, se siente inesperadamente llamado y enviado. "Antes de formarte en en el vientre materno, yo te conocía; antes que salieras del seno, yo te había consagrado, te había constituido profeta para las naciones". Jeremías, el muchacho, siente miedo: tiene conciencia de sus límites ("ah, Señor, mira que no sé hablar!"), se siente demasiado joven ("mira, que soy un muchacho"), sabe que la

(Sigue en pág. 74)

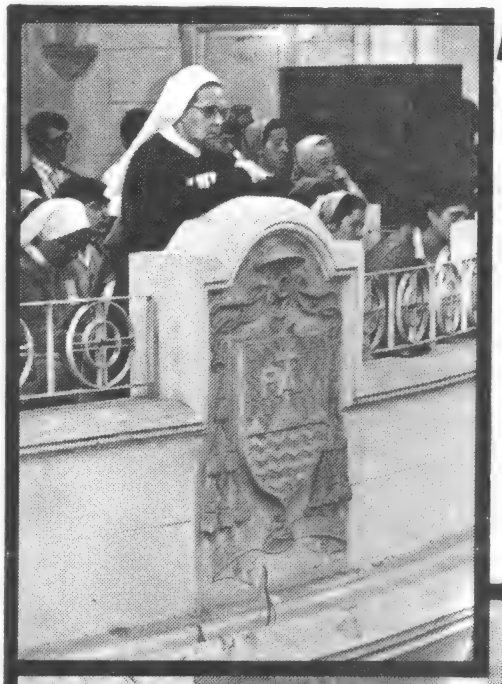

Encuentros con el Señor

Religiosas, religiosos y colectividades extranjeras en el marco del Congreso

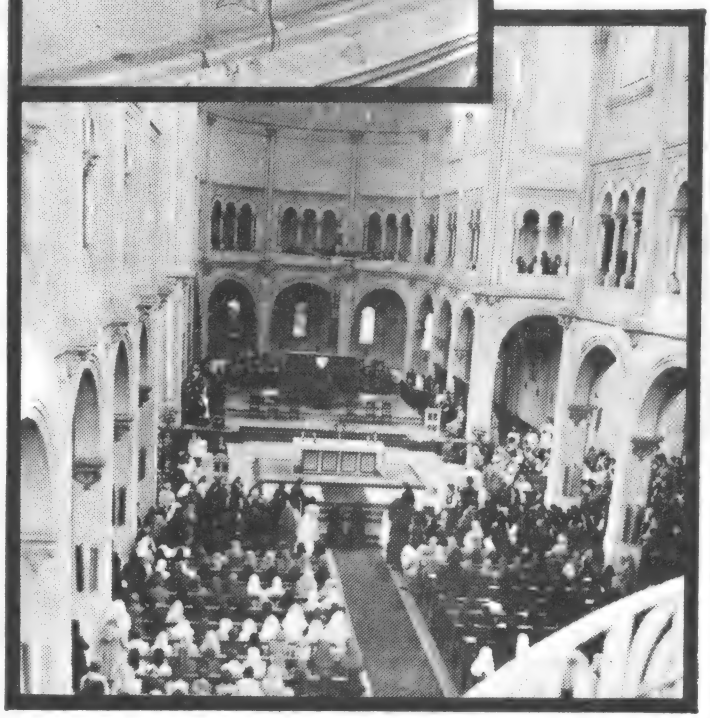

En la parroquia San Martín de Tours se celebró la jornada penitencial para religiosos, presidida por monseñor Argemiro Moure, obispo de Comodoro Rivadavia. Mil quinientos participantes pidieron perdón al Señor, explicó el P. Wenceslao Maldonado SDB, presidente de la Conferencia Argentina de Religiosos. "Lo fundamental de nuestra presencia en el mundo —dijeron— es la experiencia personal de Dios".

Un millar de religiosas de todo el país se congregaron en la parroquia San Benito Abad en una jornada de adoración eucarística. Tras dos horas de silenciosa adoración y "profundo encuentro con el Señor", el cardenal Eduardo Pironio —que presidiera durante años la Sagrada Congregación para Religiosas y Religiosos— concelebró la Misa con los obispos que integran la Comisión Mixta presidida por monseñor Argemiro Moure. Al término de la ceremonia, el Cardenal recibió en nombre de todas las religiosas argentinas una tarjeta recordatoria confeccionada por la hermana Magdalena, de las Carmelitas.

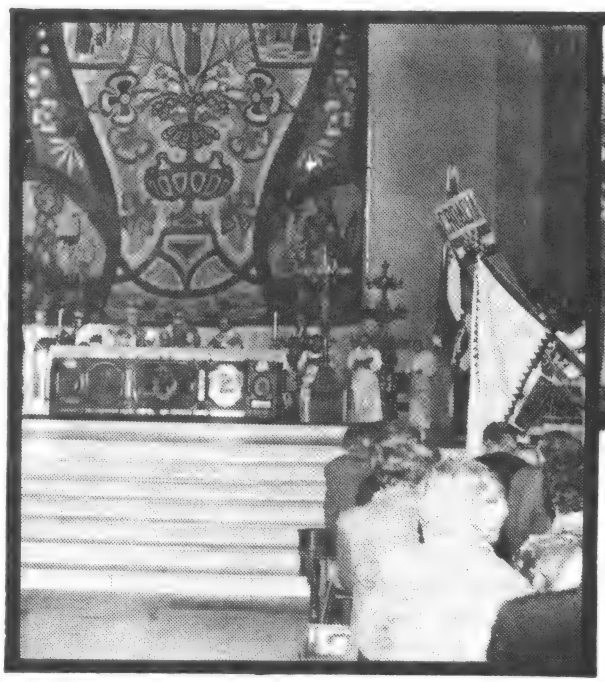

Las colectividades extranjeras realizaron una jornada de adoración al Santísimo Sacramento en la basílica de San Francisco, seguida por una Misa que ofició monseñor Rómulo García, obispo de Mar del Plata y presidente del Equipo Episcopal de Migraciones. Jóvenes con trajes típicos participaron en la ceremonia.

"¡No teman! No digan soy demasiado joven. Este es el momento de decidir y comprometerse"

"¡Los jóvenes! ¡La cruz! ¡El amor! ¡La redención! ¡Cristo muerto y resucitado! Este es el programa, el único camino".

(Viene de pág. 72)

misión no es fácil y que le esperan las contradicciones de su pueblo. Pero Dios lo tranquiliza asegurándole tres cosas:

—"Yo te conocía y te había consagrado";

—"Yo te envío y pongo mis palabras en tu boca";

—"Yo estoy contigo para librarte".

Hoy se repite, queridos jóvenes, la misma historia entre nosotros. Jesús necesita testigos y profetas, apóstoles y amigos. Les habla a ustedes y les propone un camino. Les invita a ser felices; pero sólo les ofrece una garantía de buen éxito: ¡la cruz! ¡La cruz de la Pascua!

Toda vida es una vocación. Lo importante es descubrirla con sencillez y realizarla con coraje. "Yo te constituí profeta para las naciones". No les asuste la palabra; todo bautizado es profeta y testigo. Debe anunciar a los hombres que Dios es amor, que nos llama a todos a vivir el heroísmo cotidiano de las bianaventuranzas y a construir el mundo nuevo por el único camino del amor. ¡No tengan miedo! ¡No digan: "soy demasiado joven"! Este es precisamente el momento de decidir y comprometerse. Es el momento de volver a preguntar al Señor: "Maestro bueno ¿qué tengo que hacer para heredar la Vida?" (Mc. 10, 17-27), y de acoger adentro la respuesta "ven y sígueme". Tu vida, joven, no te pertenece: pertenece a Dios y a sus hermanos, a la Iglesia y al mundo, al presente y al futuro. El Señor te llama hoy para ser profeta. Te mira con amor, como al muchacho del Evangelio.

Pero el profeta es el hombre de la verdad, de la oración y de la cruz:

De la verdad: es decir, de la sinceridad, de la transparencia, de la autenticidad, de la coherencia, de la fidelidad, de la búsqueda, del estudio, de la reflexión. El mundo de hoy necesita jóvenes alegres y normales, pero jóvenes fuertes y profundos. Jóvenes que saben celebrar la vida porque saben celebrar la cruz y comer el Pan de la vida en la Eucaristía.

De la oración: no se puede ser profeta sino desde la profundidad interior de la contemplación; de lo contrario no tenemos nada que decir, o sólo tenemos una palabra superficial y pasajera. "Yo pongo mis palabras en tu boca... y dirás todo lo que yo te ordene". ¡Ay del profeta que inventa sus palabras! ¡Ay del profeta que calla la Palabra que Dios le comunica! Un profeta habla siempre en nombre del Señor; por eso necesita escucharlo en la oración, acogerlo adentro, rumiar constantemente su Palabra. Un profeta necesita la fortaleza del Espíritu Santo para no cansarse o no tener miedo: "recibirán la fuerza del Espíritu Santo y serán mis testigos" (Hch. 1,8). Pero esto supone oración, mucha oración, oración concreta y perseverante. Hoy podemos confiar en la

(Sigue en pág. 77)

Fervorosa adhesión a los actos especiales

Singular nivel alcanzó el Encuentro Teológico sobre la Eucaristía realizado en el Instituto de Cultura Religiosa Superior con presidencia del cardenal Aramburu y la conducción de monseñor Estanislao Karlic, arzobispo coadjutor de Paraná. Durante tres jornadas, un calificado grupo de teólogos argentinos se abocó al estudio del tema, tomando como base el documento episcopal "Pan para la vida del mundo". En el acto de clausura se leyó la ponencia sobre la Eucaristía como "centro de unidad y de amor".

Numerosos fieles se congregaron en la Parroquia Nuestra Señora de los Dolores, donde se cumplió la "Jornada de esperanza para los que viven en el dolor", destinada a los discapacitados y enfermos. Fue presidida por monseñor Miguel Raspanti, presidente de Cáritas Argentina, quien ante el templo colmado sostuvo en su homilía: "Hay muchos que se desesperan en el dolor, pero Jesús es la esperanza".

Monseñor Andrés Sapelak, obispo-eparca ucranio, presidió la Misa interritual de las iglesias orientales, que congregó a numerosos miembros de las colectividades que profesan los ritos bizantinos, armenios y maronitas, exceptuando los del rito latino. En la ceremonia fue ordenado sacerdote el diácono Héctor Zimble, primer fruto del seminario ucranio.

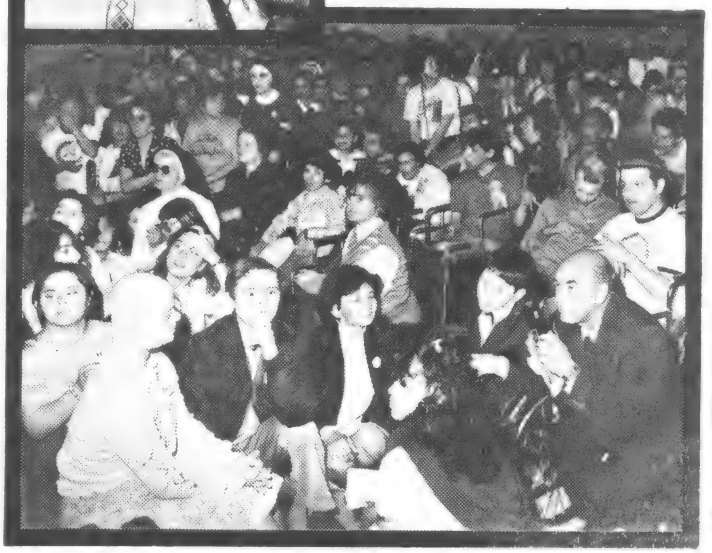

Con Casaroli

Luis Saavedra, secretario de redacción de ESQUIU, saluda al Cardenal Legado.

"ESQUIU siempre fue una buena revista"

Cuando nuestro secretario de redacción estrechó la diestra del cardenal Agostino Casaroli, el Legado tenía en su otra mano un ejemplar de ESQUIU-Color. Se lo había entregado el doctor Angel Centeno, a raíz de su nota "El Casaroli que yo conocí". Junto con Lauro Noro mantuvieron una charla breve pero sustanciosa, en la que el secretario de Estado del Vaticano pasó revista a los temas eclesiásticos de mayor actualidad: la teología de la liberación, la visión europea de la Iglesia en la Argentina y la próxima visita de Juan Pablo II a nuestro país. Estos fueron los tramos esenciales de ese diálogo.

—¿Qué opina del acuerdo logrado entre Argentina y Chile?

—Ha sido un don de Dios. Realmente lo identifico como un verdadero ejemplo para el mundo, sobre todo cuando es posible en un marco de equilibrio justo y equitativo entre los intereses de los dos países.

—¿Cuál es el mensaje que nos trae de Su Santidad?

—¡Oh!, realmente la alegría de un padre que se regocija por dos razones; una por el acuerdo logrado con Chile y la otra, que se une directamente a la realización de este Congreso.

—Y usted personalmente ¿qué piensa de esta convocatoria?

—Que los obispos de la Argentina han querido aprovechar esta fecha del cincuentenario del Congreso del año 1934 para —a través de un positivo trabajo de evangelización— profundizar la fe de vuestro pueblo.

—¿Cómo ve esa religiosidad en los pueblos latinoamericanos?

—Impactante. Creo, sin embargo, que es necesario profundizarla. Es sincera, auténtica, pero muchas veces no del todo ilustrada, por lo que se necesitan no sólo sentimientos, sino conocimientos.

—¿Cuál es la real esperanza que el Vaticano tiene con respecto de América latina?

—Vemos que América latina sigue siendo un continente profundamente católico, entonces la Santa Sede interpreta en él una esperanza para el futuro de todo el mundo cristiano. Ese futuro se relaciona íntimamente con el plano social...

—¿Y cómo lo conectaría con la Eucaristía?

—Exteriormente la Eucaristía tiene una significación social única. Es la vida cristiana, es el sacramento del Amor, de la comprensión recíproca y de la unión.

—Un tema que nos toca muy de cerca últimamente, ¿cuál es su opinión sobre la teoría de la liberación?

—Una verdadera teología de la liberación puede ayudar muchísimo a los pueblos de latinoamérica a encontrar realmente una verdadera liberación, pero siempre que las ideas no sean injustas y no intervengan ideologías falsas.

—¿Pero, no acaba de recibir un rechazo a esa postura?

—La Pontificia Comisión de la Doctrina de la Fe no rechazó el principio de liberación inserto en la teología de la liberación. Su contenido es sano para la vida de los pueblos.

—¿Cree posible que el Papa venga a la Argentina el año que viene para la firma del tratado?

—Es prematuro predecirlo. No sabría qué contestar porque el Papa es hombre de tomar sus decisiones personalmente.

—Muchos jóvenes han hecho suyas las palabras del Papa —cuando nos visitó en 1982 en el sentido de que hicieran cadenas de solidaridad más fuertes que las de la guerra? ¿Ud. cree que esto es una utopía o algo realizable?

—No creo de ninguna manera que sea una utopía su realización. Creo sin embargo que pueden existir dificultades para concretarlas, pero los jóvenes —en todas partes del mundo— tienen una fuerza que los ayuda a conquistar las cosas más irrealizables.

—Viéndolo con ESQUIU en la mano no podemos dejar de consultarle su opinión sobre nuestro semanario.

—Espero que ESQUIU siga siendo siempre una buena revista, que sirva a las buenas causas y es por eso que los felicito y los invito a que sigan luchando por la buena prensa.

"El mundo necesita profetas de esperanzas, testigos de amor y constructores de la paz"

(Viene de pág. 74)

construcción de un mundo nuevo porque hay jóvenes que creen de veras, que aman de veras, que tezan de veras.

De la cruz: *el profeta es siempre un hombre destinado al martirio (como Jeremías, como Juan Bautista, como Jesús). Por las verdades de Dios que comunica, por el sufrimiento de los hermanos que él asume con valentía, por la experiencia de su propia cruz personal: la cruz de su enfermedad o de su aparente fracaso, la cruz de la incomprensión o del rechazo; la cruz que el Señor pone adorablemente sobre sus hombros para marcarlo como verdadero discípulo ("el que quiera venir detrás de mí... que cargue con su cruz cada día y me siga", Lc. 9,23); la cruz que asegura la fecundidad de su vida y su trabajo ("si el grano de trigo que cae en tierra no muere, queda solo: pero si muere da mucho fruto", Jn. 12,24).*

Queridos jóvenes: el mundo necesita auténticos testigos y profetas. Pero profetas de esperanzas, testigos del amor de Dios, constructores positivos de la paz.

2. **El amor** (1 Cor. 12, 31-13, 1-13)

¡Qué hermosa la segunda lectura y cómo nos compromete! No sirven las palabras fáciles o bonitas, ni los gestos provisorios y brillantes. "Si no tengo amor, soy como una campana que resuena o un platillo que retiñe... Si no tengo amor, no soy nadie... no me sirve para nada". Sólo tiene sentido la vida cuando es ofrenda y don, inmolación y servicio, experiencia gozosa del amor del Padre y de las necesidades urgentes de los hermanos.

"El amor es la ley en su plenitud" (Rom 13,10). Todo se sintetiza en esto: "Amarás al Señor, tu Dios, con todo tu corazón, con toda tu alma, con todas tus fuerzas y con todo tu espíritu y a tu prójimo como a ti mismo" (Lc. 10,27). ¿Qué significa este amor a Dios sobre todas las cosas? ¿Qué exigencias tiene este amor al prójimo como a nosotros mismos? ¿Y quién es mi prójimo? Amar a Dios es estar siempre disponibles para realizar su plan, saber descubrirlo en los acontecimientos complejos de la historia, en el sufrimiento concreto de los hombres. Amar a Dios es encontrarlo cotidianamente en la oración, asumirlo en la cruz, transparentarlo en el testimonio.

"El amor... no se alegra de la injusticia, sino que se regocija con la verdad". No hablamos de un amor superficial y fácil, parcial y resignado, sino de un amor sincero y pleno, llevado hasta la donación gozosa de sí mismo. El amor supone la verdad y engendra la justicia.

"El amor no pasará jamás"; el amor verdadero pasa necesariamente por la cruz pascual, afronta con serenidad y gozo las situaciones difíciles, realiza en la paternal omnipotencia de Dios lo que resulta imposible para los hombres. El amor supone la fe, exige la esperanza, se expresa en la serenidad y la alegría.

¿Quién es mi prójimo? ¿Qué debo hacer por él? No lo pienses mucho, querido joven. Basta que hagas un poco de silencio y escuches adentro. Luego abrirás los ojos y encontrarás en tu camino a un hombre que está solo y sufre. Le darás tu corazón de hermano y le entregarás el tiempo que tú mismo necesitas. Es la parábola del buen samaritano (Lc. 10, 29-37). ¿Quién es mi prójimo? Todo hombre que encuentro en mi camino y me necesita. "Tuve hambre y me dieron de comer, tuve sed y me dieron de beber, estaba enfermo y me visitaron, preso y me vinieron a ver" (Mt. 25, 35-37).

Amar de verdad es comprometer nuestra vida hasta el final sin guardarnos nada, dándolo todo, comunicando siempre al Cristo que habita en nosotros.

3. **Las Bienaventuranzas** (Mt. 5, 1-12)

¡Qué hermosa introducción al siglo nuevo! ¡Qué buena página para todos los cristianos! ¡Qué programa tan concreto y exigente para la generosidad madura de los jóvenes! ¡Felices! El Señor nos hizo para ser felices y hacer posible la felicidad entre los hombres. Pero por el misterioso camino del desprendimiento y la cruz, la generosa donación a Cristo y los hermanos. Jesús nos invita a ser pobres, pacientes y misericordiosos, a tener hambre y sed de justicia, a tener un corazón puro y fuerte ante el dolor, a trabajar por la paz.

Yo quiero insistir particularmente en estas tres bianaventuranzas: la de los pobres, la de los hambrientos de justicia, la de los artesanos de la paz. Por allí pasa lo esencial del Evangelio: el Señor nos pide desprendernos de todo y quedar libres, tener el alma tendida a la santidad, trabajar cotidianamente por la paz.

¡Felices! El Señor les hace vivir, queridos jóvenes, en un momento privilegiado de la historia: son los testigos de un dolor y una esperanza, los protagonistas de un nuevo siglo, los principales responsables y dirigentes de un mundo nuevo. El Señor los llama a vivir en esta hora tan difícil y tan llena de esperanza; pero les pide que vivan con sencillez y con coraje el radicalismo de las bienaventuranzas.

Que tengan alma de pobres: para escuchar al Señor y recibir su Palabra; para descubrir el sufrimiento de los hombres y compartir su dolor y su pobreza; que sean simples y sencillos para entender el lenguaje de los pobres y servir a Cristo que se revela en su propio sufrimiento.

Que tengan hambre y sed de justicia verdadera: que experimenten el amor del Padre, la necesidad de Dios y el deseo ardiente de servirlo en los hermanos. Que no le tengan miedo a la cruz ni les asuste la llamada del Señor a seguirlo más de cerca. Hacen falta testigos de la resurrección del Señor, mensajeros de la paz, profetas de esperanzas. ¡Hacen falta santos!

(Sigue en pág. 78)

"Que estos jóvenes, María, no se cansen jamás de gritar a los hombres el amor de Dios"

¡Felices! ¡Felices, queridos jóvenes, si son fieles por María! ¡La primera bienaventuranza es la de María!"

(Viene de pág. 77)

Que trabajen incansablemente por la paz; por la paz en la familia y en los pueblos; que sean capaces de construir la paz entre los hombres, porque han sido capaces de acogerla adentro como don del Padre. ¡Felices los que tienen el alma pacificada y serena, que han sabido reconquistarla en el silencio y la oración, que por eso son ahora capaces de comunicarla a los demás con su sola presencia!

¡Felices! ¡Felices, queridos jóvenes, si son fieles como María! ¡La primera bienaventuranza es la de María: "feliz de ti por que has creído!" (Lc. 1,45). Felices, si saben, como Ella, decir que Sí al Señor que los llama y los envía, si saben como María vivir en el amor hecho oración y hecho servicio. Si como María escuchan la Palabra de Dios y la realizan, si saben como María vivir con sencillez cotidiana las exigencias radicales del Evangelio, si están dispuestos a hacer juntos con María un mismo camino de amor y de esperanza.

A ti, oh María, encomiendo estos jóvenes de la Argentina que escuchan tu Palabra y celebran la Eucaristía. Tú los conoces y los amas. Tú sabes que son fuertes y generosos, que aman a Jesucristo, a la Iglesia y a los hombres; que son conscientes de la grandeza y responsabilidad de esta hora que es la suya; que quieren responder al Señor y salvar a los hermanos; que quieren ser santos y construir un mundo nuevo. Guárdalos en tu corazón de Madre; que ellos sientan que van haciendo contigo el camino de tu Hijo; camino de encarnación y de servicio, camino de oración y de profecía, camino de desprendimiento y de donación. Camino de cruz y de resurrección ¡Camino de Pascua!

Nuestra Señora de Luján: tú conoces estos muchachos y estas chicas; hace hoy una semana caminaron hasta ti bajo el signo de una nueva primavera. Eran muchos, pero no eran todos. Tú los recibiste en tu Casa y les diste de nuevo el Pan de vida. Les dijiste que Jesús es el único camino. Hoy dejamos en tu corazón de Madre esta nueva juventud de la Argentina: juventud que reza y canta, que sufre y espera; que construyé la paz y celebra en la fiesta la civilización del amor. Que estos jóvenes, María, no se cansen de gritar a los hombres el amor de Dios, la alegría de la fidelidad y la inquebrantable firmeza de la esperanza.

Con Pironio

"Hoy más que nunca la Argentina necesita una palabra de auténtica esperanza..."

Nuestra redactora Marta Noce conocía al cardenal Eduardo Pironio desde la época de su actuación pastoral en la Argentina. Esa circunstancia facilitó el privilegio de obtener el único reportaje exclusivo al presidente del Consejo de Laicos durante su participación en el VIII Congreso Eucarístico. A continuación reproducimos algunos tramos de esa entrevista, en los que se vuelca la experiencia latinoamericana del obispo que condujo al CELAM en una etapa crucial y del Cardenal de preponderante actuación en la Curia Romana

—¿Cómo ve Europa a la Iglesia Argentina?

—Está viviendo un momento providencial en distintos aspectos. Hay una acción muy particular del Espíritu de Dios en la juventud. Este fenómeno de la marcha a Luján, es casi único, no se da en otros países, por lo menos con la intensidad de esta peregrinación. Me parece que es una de las cosas que la Iglesia tiene que aprovechar más atentamente, porque se está dando muy fuerte una manifestación del Espíritu. Hay una juventud nueva con la cual se puede mirar con mucha esperanza el siglo nuevo.

—¿Y usted cómo nos ve?

—Es el momento tal vez más difícil de nuestro país. Mucha gente que sufre, pero al mismo tiempo, momento en que todo el mundo quiere aportar algo para no quedar pasivamente en una mera crítica o lamentación si se quiere construir. Tendría que decirles una palabra de ánimo, de coraje, de esperanza.

—Como pocos, por ser obispo latinoamericano y por su actuación en el CELAM, conoce usted la realidad de nuestro continente. ¿Qué puede decirnos de la teología de la liberación?

—El documento de la Sagrada Congregación es muy explícito: o sea, hay una teología de la liberación que es válida, que parte de una realidad concreta pero, al mismo tiempo, de la profundización de la palabra de Dios. Es válida siempre que tenga presente estos tres aspectos: en primer lugar, que sea una liberación integral en el sentido que se refiera a una liberación esencial del pecado, de las esclavitudes que nacen del pecado.

"El documento lo dice muy claro —prosigue— : la primera esclavitud es el pecado, pero de ahí deriva después un pecado instalado en el corazón del Hombre, otras especies de esclavitudes: la miseria, la pobreza extrema, la injusticia, la opresión, formas que coartan la libertad y la Iglesia se puede y se debe comprometer en este proceso de liberación que abarque la totalidad del Hombre. En segundo lugar, la integralidad, en el sentido de la dimensión de eternidad. La liberación no se da exclusivamente en el tiempo, sino que tiene su plenitud en la eternidad. Ser libres con la libertad con que Cristo nos ha libertado, cuando la historia desemboque en la escatología. Y la tercera dimensión: que se proceda en este proceso de la liberación sin recursos e ideologías extrañas o métodos violentos. Por consiguiente, una teología de liberación que esté utilizando el análisis marxista o que proclame la lucha de clases, la violencia o el odio —insiste nuestro reporteado— ciertamente no es una teología de la liberación."

—¿Qué siente cuando viene a la Argentina?

Una alegría inmensa. Cada vez que vengo a mi país (hacía más de un año que no nos visitaba) vuelvo a retomar todo lo que aquí Dios me ha hecho vivir de grande en el sacerdocio. Llevo 41 años de sacerdocio y me siento inmensamente feliz de serlo. Prácticamente mi sacerdocio lo he vivido aquí, de manera que revivo esa alegría y frescura. Todo esto me anima a dar gracias al Señor y a comprometer cada vez más mi entrega de servicio a todo el pueblo de Dios: laicos, religiosos, sacerdotes...

Nuestra redactora Marta Noce con el cardenal Eduardo Pironio en la única entrevista exclusiva que concedió en su visita.

"Quédate siempre con nosotros"

Oración del presidente Alfonsín en la clausura

Conformado desde sus orígenes por los principios del Evangelio, el pueblo argentino ha acudido siempre a Ti, Señor, más aún en las circunstancias decisivas de su Historia.

Así lo hicieron nuestros próceres y será difícil no encontrar una invocación confiada acompañando cada uno de los instantes magnos de la construcción de la Patria.

Así fue en los tiempos heroicos de la Independencia y ahí está, como signo elocuente de aquel compromiso, la entrañable devoción a la Virgen María, recogida hoy con singular fidelidad, en especial por los más jóvenes.

Es aquel diálogo el que queremos retomar.

Cristo Jesús: como presidente de la Nación Argentina, constituido en modesto servidor de mi pueblo por la soberana voluntad de mis conciudadanos, quiero presentarte el homenaje de una oración cívica en los albores de esta nueva etapa.

Como representante del pueblo de la Nación Argentina, presto mi voz a cada uno de mis conciudadanos que confiesan la fe cristiana, a la vez que manifiesto el respeto, honesto y pluralista, de quienes profesan otros credos y de aquellos a quienes no les anima una fe religiosa.

Nuestro pueblo, mayoritariamente bautizado, cree que Tú eres el camino a Dios, Padre de todos los hombres y "fuente de toda razón y justicia" como lo expresa nuestra Constitución.

Al igual que en los orígenes de la Organización Nacional, hoy te invocamos para templar nuestros espíritus con nuevas energías éticas y solidarias.

Te invocamos para que en este mundo y en este tiempo, la Argentina sea reserva de paz. Que resuelva pacíficamente litigios y diferendos y avance sin soberbia pero decidida, sin gestos de repliegue pero ajena a toda insolencia, hacia la complementación y unidad latinoamericana y universal.

Que el recuerdo abrasador de las injusticias y de las muertes promueva un sereno y paciente espíritu de justicia y, por sobre todo, encienda en nosotros la caridad, virtud de fuego a cuyo amparo nace la fraterna reconciliación, fuente de vida.

Que la juventud, que tantas veces, con sus rechazos y sus cóleras nos ha hecho presentes nuestros errores de adultos, nos acompañe en la construcción de aquel tiempo predicho por el profeta Isaías, viejo sueño, al fin y al cabo, de todos los hombres de buena voluntad: "cuando los hombres harán de sus espadas rejas de arado y de sus lanzas, hoces".

Tú eres nuestro Maestro: queremos acoger siempre tu Palabra. Tú eres nuestro Amigo: vas haciendo con nosotros el cotidiano camino del dolor y la esperanza; en momentos difíciles Tú te acercas misteriosamente a nuestro lado, comprendes nuestro dolor y nuestra pena, nos explicas el sentido de la cruz y compartes con nosotros el pan de la amistad, del amor y de la vida. Tú eres para todos nosotros el inseparable amigo del camino.

Quédate siempre con nosotros, Jesús Sacramentado, maestro bueno y amigo de los hombres, para que nunca desfallezcan nuestras fuerzas, ni se cansen de amar nuestros corazones ni se llenen de tristeza nuestras almas. ¡Quédate con nosotros, Señor, en esta hora difícil de nuestro pueblo! Hay mucha miseria y pobreza entre nosotros. Hay mucho dolor y mucha angustia. Hay todavía mucho rencor y hambre de venganza. Prepara los corazones de todos para una verdadera reconciliación de los hermanos.

Quédate con nosotros para darnos coraje y esperanza. Hay momentos oscuros, pero Tú eres la Luz; hay momentos difíciles pero Tú eres el Camino; hay momentos de desaliento pero Tú eres nuestra feliz esperanza.

Quédate con nosotros para que aprendamos a amarnos como hermanos. Quédate para que desaparezcan la injusticia, el odio y la violencia. Quédate para que podamos construir juntos, comunitariamente, ininterrumpidamente, la nueva civilización de la verdad y de la vida, de la libertad y la justicia, de la reconciliación y la paz: la civilización del amor.

Asumiendo las expresiones del cardenal Legado, concédenos fortaleza y sabiduría para promover "la civilización de la vida contra la civilización de la muerte; la civilización del amor contra la civilización del egoísmo; la civilización de la comprensión y la reconciliación contra la civilización del odio y la venganza".

Quedan en Tu corazón, los niños y los jóvenes, los adultos y los ancianos, los pobres y los que sufren, los que trabajan por la paz y los que te buscan con corazón sincero.

Queda en Tu corazón la familia, con sus valores esenciales y la comunidad de hermanos que habita en la Argentina.

Experimentamos la necesidad de Tu ayuda para acertar los senderos que nos permitan superar estos momentos, peculiarmente difíciles, de nuestra Historia. Momentos de esperanza y sacrificios compartidos; momentos de fortalecer y afianzar, definitivamente, nuestras instituciones republicanas; momentos para buscar, sin descanso, consensos profundos que nos permitan superar discrepancias que se revelan secundarias frente a los arduos desafíos del presente.

Ayúdanos, en fin, Señor, a ser incansables constructores del bien común, con sensibilidad despierta para atender primero las necesidades de quienes sufren carencias o padecen desigualdades estridentes en la posibilidad de acceso a la cultura, la salud, el trabajo, la vivienda o el sustento cotidiano.

Santa María de Luján, Patrona de la Patria y Madre de todos los hombres, protégenos en la tarea de ahondar los lazos fraternos con todo el Continente y vigorizar nuestra presencia, pacífica y respetuosa, en el concierto de las Naciones.

AMEN

El derecho a la educación de los hijos

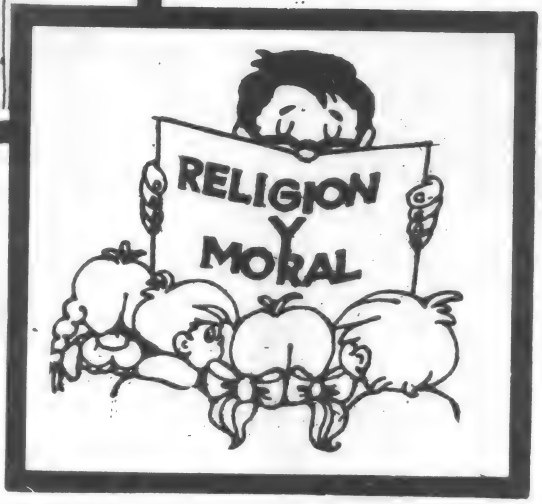

¿Alguien puede argüir algún tipo de prioridad sobre los padres en cuanto al derecho de educar a sus hijos?

En principio, debe ser la familia la que goce de un derecho prioritario respecto a la educación de sus miembros. Nadie puede tener mayor interés en la formación y en el desarrollo de sus componentes; por ello parece lógico que disponga de una libertad absoluta,

La familia es la educadora natural del niño, al que le unen los lazos de la herencia, la identidad de sangre y la continuidad psicológica de la estirpe. De ahí se deduce para los padres, con respecto a los hijos, un derecho tutelar también universalmente reconocido,

¿La Iglesia ha explicitado en forma clara lo que se acaba de exponer?

Exacto. En el documento Concilio Vaticano II, Gravissimum Educationis N.3, expresa: "Los padres, por haber dado la vida a sus hijos, tienen la muy grave obligación de educarlos y, por tanto, ellos han de ser reconocidos como sus primeros y principales educadores.

¿Cómo se encara la eduación de la fe en el marco escolar?

La educación de la fe tiene sus lugares de realización, unos propios y otros impropios, pero todos igualmente importantes y, por supuesto, no excluyentes, sino complementarios. Estos lugares son todos aquellos ámbitos en los que se desarrolla la vida del creyente, la familia especialmente, y los que crea la Iglesia específicamente como instituciones educativas de la fe: parroquias, comunidades cristianas, etc. Pero también es un lugar para la educación de la fe el marco escolar. Porque la educación del niño es una labor contínua que no admite interrupciones ni compartimientos estancos. El adulto ya formado puede, en ciertas circunstancias, custodiar la fe en el silencio de la vida interior. Puede ejercitar una tolerancia práctica hacia otras creencias

Pero el niño, que todavía se está formando, tendrá mayores dificultades que el adulto para comprender todas estas distinciones. El silencio sobre la verdad religiosa en diversos momentos de su formación puede interpretarlo como una negación.

LA COMPRENSION

Decálogo para aprender a conocerse

1. **Ante una situación que no entendés, investigás ¿por qué su cedió?**
2. **Cuando alguien actúa de un modo que no te gusta, te preguntas: ¿qué hubieras hecho en su lugar?**
3. **¿Se te ocurre que podrías estar equivocado, por ignorancia o por precipitación?**
4. **¿Piensas que los demás también tienen problemas y preocupaciones?**
5. **¿Sos capaz de enfrentarte con el error o la mentira y al mismo tiempo comprender a quién se equivoca?**
6. **¿Crees que cuando tus padres y profesores imponen su autoridad buscan tu bien?**
7. **Cuando algún amigo te hace alguna confidencia, triste o alegre, ¿tratás de escuchar atentamente con tristeza o con alegría?**
8. **¿Sos capaz de entender que un libro en particular o un programa de TV que a vos no te gusta, pueda gustar a otros?**
9. **¿Pensás que para ser comprendido hay antes que comprender?**
10. **¿Sabés que si sos capaz de amar serás capaz de comprender?**

Y ¿que estas solas diez letras Comprender salvarían al hombre y a la sociedad?

Eucaristía, matrimonio indisoluble y democracia

Documentos de los obispos argentinos

Tres documentos presentó la Conferencia Episcopal Argentina al término de la XLVIII Asamblea Plenaria reunida del 9 al 13 de abril: "Pan para la vida del mundo"; "Mensaje de los Obispos Argentinos sobre el Matrimonio Indisoluble" y "Democracia, Responsabilidad y Esperanza".

Templete en el que se conserva la casa natal de Fray Mamerto Esquiú, en Piedra Blanca.

PAN PARA LA VIDA DEL MUNDO

En el Año Eucarístico, que culminó con el 8º Congreso Nacional, al que se refiere en el último punto, el Episcopado recordó al Pueblo de Dios "el ministerio de la Eucaristía", memorial de la muerte y resurrección del Señor, sacramento que "hace la Iglesia, Cuerpo Místico de Cristo". "Comulgar no es simplemente participar o recibir, es hacerse una sola cosa", se apunta de San Juan Crisóstomo.

"El designio de Dios fue que el Verbo se hiciera carne y con su carne se hiciera pan, el pan de la Eucaristía, para que por ese pan multiplicado y hecho vida de los hombres, éstos llegaran a ser carne de su Hijo, su Cuerpo Místico, la Iglesia", dice el texto más adelante.

"La Eucaristía ofrece al Padre -añade luego- el diario trajinar del cristiano; la vida diaria, por su parte, se alimenta y enriquece con la Eucaristía vivida con amor. La vida cotidiana se hace Eucaristía en el Altar y la Eucaristía se hace vida cotidiana en el servicio del mundo y de la historia".

"Cristo Eucaristía en esta hora argentina" es el título del tercer capítulo, en el que los obispos la presentan como "Pan de la reconciliación y fundamento de la comunidad".

"En la Eucaristía, la dimensión social del trabajo es dignificada y elevada maravillosamente, puesto que el pan al ser consagrado, no es sólo expresión del trabajo humano, sino también de la obra de la redención universal, e instrumento de la construcción de la Iglesia. De esta manera, es también mejor revelada y realizada la destinación universal de los bienes creados, porque sirven sacramentalmente para la salvación de la humanidad".

El documento concluye con el capítulo 4º, "El domingo, día del Señor y fiesta de la vida". "En el Congreso Eucarístico Nacional que celebraremos —expresa en los párrafos finales— encontramos una especial oportunidad para que todo nuestro pueblo reconozca con más fuerza y claridad que Cristo es nuestro Salvador"...

DEMOCRACIA, RESPONSABILIDAD Y ESPERANZA

"Nuestro país ha iniciado una nueva etapa de vida en democracia. Esto constituye un bien para todos los argentinos, pues el retorno al estado de derecho significa volver al modo normal de nuestra forma de convivencia política, que tiene sus orígenes en el momento de nueva independencia y que hunde sus raíces en los principios evangélicos de la dignidad de la persona humana, difundidos en nuestras tierras americanas desde hace casi cinco siglos", así comienza el documento episcopal titulado "Democracia, responsabilidad y esperanza".

"En un momento crucial de nuestra historia, Fray Mamerto Esquiú, luego obispo de Córdoba, defendió la Constitución argentina como norma fundamental para la convivencia ordenada y pacifista del pueblo", dice más adelante el texto. "En estos últimos años el Episcopado argentino, con el mismo espíritu del "Orador de la Constitución", habló y actuó de muchas maneras para ayudar el restablecimiento del estado de derecho". Y lo hizo con la enseñanza de documentos, "creando espacios de diálogo entre los diversos grupos políticos y sociales, exhortando permanentemente a la reconciliación y unidad de los argentinos".

Se condenó entonces la subversión y, también, "no sólo los excesos, sino también el sistema ilegítimo de represión". "El Episcopado argentino pudo no acertar en todo lo que dijo e hizo. Los obispos somos hombres limitados; pero podemos afirmar que siempre procuramos obrar y hablar de acuerdo a los dictados de nuestra conciencia de pastores".

Tras recordar las condiciones para la vigencia real del estado de derecho —expresadas anteriormente en "Iglesia y comunidad nacional"—, apunta que la vida democrática "es esencialmente un estilo de vida que implica una convivencia en la pluralidad y en la unidad".

Estatua de Fray Mamerto Esquiú, en el atrio de la Iglesia de San Francisco en el centro de la ciudad de Catamarca.

La tercera parte del mensaje está dedicada a "algunos motivos de preocupación": la democracia y la economía, la vigencia real del estado de derecho, la cultura y la educacion. Se hace hincapié en la justicia social, ante la "creciente inflación, cuyos males soportan especialmente los sectores más desposeídos". Y se presenta —entre otros temas— "nuestra preocupación por corrientes que pretenden introducir una cultura contraria a nuestro ser nacional", para plantear, de inmediato, lo relativo a la educación (sobre la que los obispos están elaborando un documento especial). "En la familia, son los padres los primeros educadores de sus hijos, y para completar su labor, eligen libremente para ellos las escuelas que mejor respondan a sus convicciones".

En la última parte los pastores insisten en el "verdadero espíritu de reconciliación", sin el cual la democracia nunca logrará realizarse en nuestro país.

MENSAJE SOBRE EL MATRIMONIO INDISOLUBLE

"Muchos se preguntan, si la indisolubilidad del matrimonio tiene suficiente fundamento en un orden natural; si puede exigirse a todos los hombres; si tiene validez aún hoy. Respondiendo a estos planteos, repetimos que verdaderamente es un **valor humano natural**, comprensible y apreciable por todos; forma parte de esa gran vocación dada al género humano. No se trata por lo tanto, en primer lugar, de un asunto de fe, sino de una cuestión filosófica, es decir, donde la razón humana descubre una exigencia natural. Tampoco es, sin más, algo opinable, que se decide libremente por mayoría. La respuesta adecuada se obtiene sólo profundizando quién es el hombre, cuáles son los valores auténticos que está llamado a vivir, y qué lo hace de veras feliz", dicen los obispos entre los primeros párrafos del "Mensaje de los obispos argentinos sobre el Matrimonio Indisoluble".

Se plantean luego "las razones naturales". El matrimonio —se recuerda— no es un mero contacto dependiente de la voluntad de los contrayentes sino una **Institución Natural**, estrechamente ligada al ser mismo del hombre, con leyes y fines propios .

La indisolubilidad matrimonial, a lo largo de la vida argentina, se ha valorado por mucho tiempo y "ha pertenecido al ideal de matrimonio y de familia"... "Hoy —prosigue más adelante— la familia argentina sufre muchos problemas. Hay que verlos uno por uno, y analizar las causas que los provocan. Todo esto requiere una esmerada atención. Y en este orden, una fácil ruptura del vínculo conyugal, no sería un remedio contra tales males... Es preciso pensar más aún en los efectos del divorcio, que falazmente se propone como la solución de ciertos casos difíciles..." "Hace falta un análisis sincero y valiente, libre de presiones de cualquier tipo. Solamente la verdad completa, buscada y vivida, es garantía de un futuro feliz. Y no sería honesto ocultar, que incluso ciertos rasgos cuestionables del mundo moderno inciden en el asunto; por ejemplo, el afán de consumo, el materialismo, el olvido de Dios, cierta inmadurez humana, el libertinaje en lo sexual, etc.".

El documento concluye con un llamado a todos, "porque nos interesa el bien de la familia, y éste no se logra sin una colaboración muy amplia".

El matrimonio, la TV y el Beagle

Varios pronunciamientos dio al término de sus deliberaciones, la Comisión Permanente del Episcopado Argentino, que se reunió en marzo y agosto.

La primera emitió un breve mensaje acerca de la indisolubilidad matrimonial, tema que luego amplió con el documento específico que entregaron los Obispos, tras la asamblea plenaria de abril —ver en la nota de documentos—. La "firmeza e indisolubilidad del vínculo matrimonial —reproducimos de uno de los párrafos— es un irrenunciable don de Dios creado del hombre, y por lo mismo no modificable por ley humanas".

Con fecha 8 de agosto, presentó dos trabajos, uno acerca de la solución al litigio por los límites actuales y otro sobre "emisiones televisivas inaceptables".

En las reflexiones acerca del primer tema, se afirma que "si bien la propuesta presentada por el Santo Padre a pedido de las partes y especialmente de la Argentina en ayuda a la decisión responsable de los dos gobiernos, no tiene relación necesaria con la fe católica y por lo tanto cada cristiano es libre en su opción temporal, no debe soslayarse tampoco, la seriedad e idoneidad del Romano Pontífice, que obliga a considerar con profundidad su propuesta".

"Aunque no pueda decirse con precisión, que la opción que el gobierno presenta al Pueblo de la Patria, sea paz o guerra, es indudable que la negativa a aceptar la propuesta papal, dejaría una herida de potencial beligerancia, con el drenaje de esfuerzos y bienes que ello significa".

"Una solución definitiva al secular diferendo entre la Argentina y Chile sería un ejemplo alentador para el mundo dividido por las guerras".

"Debemos recuperar la paz —afirma luego—... Sólo mediante una paz externa e interna, podremos lograr el desarrollo de nuestras potencialidades, desarrollo que, conforme al pensamiento de Pablo VI, es el nuevo nombre de la paz".

La primacía del orden moral objetivo es planteada por la Comisión Permanente al referirse a las "emisiones televisivas inaceptables". "Hoy comprobamos con mayor preocupación, que aquel proceso de corrupción iniciado ya hace varios años no se detiene sino que avanza amenazante y tiende a una descarada expansión en todo el ámbito de la Comunicación Social. Revistas, teatro, publicidad, cine y ahora también la televisión son invadidos por esta impúdica exacerbación de las pasiones malsanas"...

"Cada vez son más numerosas las voces de indignación y protesta que se reciben de padres y madres de familia, educadores y personas de sano criterio con respecto a programas y series de T V. por su nocivo efecto en jóvenes, adolescentes y niños".

El documento enumera, entonce, esos programas: los cómicos, "que han pasado abiertamente a la expresión agresiva y de mal gusto; las telenovelas, no sólo consideran al adulterio y al aborto como algo aceptable y natural, sino que empiezan a mostrar escenas procaces, drogadicción y todo tipo de morbosas desviaciones". Y frente a ellos no basta la argumentación —se explica— del horario de protección al niño, que no siempre se respeta y que a veces no es factible de protegerlos por la falta de comodidad de las casas, por ejemplo.

Miembros del Episcopado Argentino

Mons. Juan Carlos Aramburu, arzobispo de Buenos Aires, cardenal primado de la Argentina. Nació en Reducción, Córdoba, el 11 de febrero de 1912; consagrado el 15 de diciembre de 1946.

Mons. Antonio M. Aguirre, obispo de San Isidro. Nació en Buenos Aires el 13 de setiembre de 1908; consagrado el 9 de junio de 1957.

Mons. Miguel A. Aleman, (Salesiano) obispo de Río Gallegos. Nació en Buenos Aires el 2 de octubre de 1922; consagrado el 29 de junio de 1968.

Mons. Adolfo R. Arana, obispo de Río Cuarto. Nació en Buenos Aires el 3 de setiembre de 1916; consagrado el 1º de abril de 1973.

Mons. Emilio Bianchi di Carcano, obispo de Azul. Nació en Buenos Aires, el 5 de abril de 1930; consagrado el 25 de marzo de 1976.

Mons. Moisés Julio Blanchoud, arzobispo de Salta. Nació en Esperanza, Santa Fe, el 4 de setiembre de 1923; consagrado el 24 de abril de 1960.

Mons. Victorio M. Bonamín (Salesiano), obispo titular de Bita Nació en Rosario, Santa Fe, el 19 de octubre de 1909; consagrado el 20 de marzo de 1960.

Mons. Horacio A. Bozzoli, arzobispo de Tucumán. Nació en Buenos Aires el 23 de junio de 1927; consagrado el 13 de abril de 1973.

Mons. Pedro Boxler, obispo de Gualeguaychú. Nació en Santa Anita, Entre Ríos, el 3 de agosto de 1920; consagrado el 18 de junio de 1967.

Mons. Rodolfo Bufano, obispo de San Justo. Nació en Buenos Aires el 15 de febrero de 1931; consagrado el 21 de julio de 1978.

Mons. Arnaldo C. Canale, obispo t. de Cabarsussi, auxiliar y vicario de Bs. As. Nació en Capital Federal el 4 de noviembre de 1925; consagrado el 13 de agosto de 1977.

Mons. Manuel A. Cárdenas, obispo t. de Aulón y auxiliar y vicario general del Ordinariato Oriental. Nació en Buenos Aires el 16 de julio de 1917; consagrado el 29 de abril de 1962.

Mons. Jorge. C. Carreras, antiguo obispo de San Justo. Nació en S. Miguel de Tucumán el 1º de mayo de 1906; consagrado el 29 de abril de 1962.

Mons. Arsenio R. Casado, obispo de Jujuy. Nació en Salta el 27 de julio de 1929; consagrado el 16 de agosto de 1975.

Mons. Alcides J. Casaretto, obispo coadjutor de San Isidro. Nació en Buenos Aires el 27 de diciembre de 1936; consagrado el 19 de marzo de 1977.

Mons. Domingo S. Castagna,, obispo de San Nicolás. Nació en Buenos Aires el 12 de enero de 1931; consagrado el 29 de diciembre de 1978.

Mons. Desiderio E. Collino, obispo de Lomas de Zamora. Nació en Firmat, Santa Fe, el 21 de marzo de 1926; consagrado el 13 de febrero de 1972.

Mons. Carlos E. Cremata, obispo de Santo Tomé. Nació en Buenos Aires el 11 de julio de 1923; consagrado el 6 de octubre de 1979.

Mons. Alberto Deane, (Pasionista), antiguo obispo de Villa María. Nació en Arrecifes, Buenos Aires, el 3 de mayo de 1908; consagrado el 20 de agosto de 1961.

Mons. Jaime F. de Nevares, (Salesiano) obispo de Neuquén. Nació en Buenos Aires el 29 de enero de 1915; consagrado el 20 de agosto de 1961.

Mons. Octavio N. Derisi, arzobispo t. de Raso. Nació en Pergamino, Buenos Aires, el 27 de abril de 1907; consagrado el 19 de diciembre de 1970.

Mons. Rubén H. Di Monte, obispo t. de Giomnio y aux. de Avellaneda. Nació en Luján, Bs. As. el 12 de abril de 1932; consagrado el 17 de setiembre de 1961.

Mons. Alfredo G. Disandro, obispo de Villa María. Nació en Córdoba el 8 de junio de 1922; consagrado el 20 de abril de 1975

Mons. Italo S. Di Stefano, arzobispo de San Juan de Cuyo Nació en Llambi Campbell, Santa Fe el 17 de enero de 1923; consagrado el 19 de abril de 1964.

Mons. Lucas Donnelly, (Mercedario), obispo prelado de Deán Funes. Nació en General Cabrera, Córdoba, el 29 de julio de 1921; consagrado el 6 de enero de 1981

Mons. Alfredo M. Espósito Castro (Claretiano), obispo de Zárate-Campana. Nació en Nápoles, Italia, el 20 de mayo de 1927; consagrado el 4 de julio de 1976.

Mons. Carlos Galán, obispo t. de Cedie y aux. de Morón. Nació en Nueve de Julio, Buenos Aires, el 31 de mayo de 1925; consagrado el 26 de marzo de 1977.

Mons. Rómulo García, obispo de Mar del Plata. Nació en Buenos Aires el 24 de marzo de 1927; consagrado el 27 de setiembre de 1975.

Mons. Adolfo Gerstner, obispo de Concordia. Nació en Diamante, Entre Ríos, el 28 de octubre de 1921; consagrado el 26 de marzo de 1977.

Mons. Carmelo J. Giaquinta, obispo titular de Zama Menor y auxiliar y vicario general de Viedma. Nació en Buenos Aires el 22 de junio de 1930; consagrado el 11 de marzo de 1980.

Mons. Alejo B. Gilligan, obispo de Nueve de Julio, nació en Roberts, Buenos Aires el 7 de mayo de 1916; consagrado el 4 de octubre de 1969.

Mons. Jorge Gottau, (Redentorista), obispo de Añatuya. Nació en Gazcón, Buenos Aires, el 23 de mayo de 1917; consagrado el 27 de agosto de 1961.

Mons. Manuel Guirao, obispo de Santiago del Estero. Nació en Rafael Obligado, Buenos Aires, el 4 de junio de 1919; consagrado el 8 de diciembre de 1970.

Mons. Pedro Gutiérrez Pedraza (Agustino), obispo-prelado de Cafayate. Nació en Buenavista de Valdavia, España, el 26 de setiembre de 1926; consagrado el 16 de diciembre de 1973.

Mons. Agustín A. Herrera, obispo de San Francisco. Nació en San Miguel de Tucumán el 28 de agosto de 1912; consagrado el 11 de mayo de 1957.

Mons. Miguel E. Hesayne, obispo de Viedma. Nació en Azul, Buenos Aires, el 26 de diciembe de 1922; consagrado el 4 de junio de 1975.

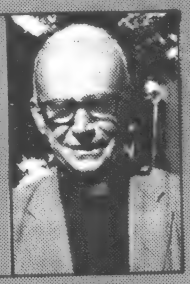

Mons. Juan J. Iriarte, arzobispo de Resistencia. Nació en Buenos Aires el 13 de diciembre de 1913; consagrado el 27 de diciembre de 1957.

Mons. Jorge Kemerer (Verbo Divino), obispo de Posadas. Nació en San Rafael, Entre Ríos el 13 de setiembre de 1908; consagrado el 8 de junio de 1957.

Mons. León Kruk, obispo de San Rafael Nació en Apóstoles, Misiones el 30 de noviembre de 1926; consagrado el 17 de marzo de 1973.

Mons. Justo O. Laguna, obispo de Morón. Nació en Buenos Aires el 25 de setiembre de 1929; consagrado el 8 de marzo de 1975.

Mons. Juan R. Laise, (Capuchino), obispo de San Luis. Nació en Buenos Aires el 22 de febrero de 1926; consagrado el 29 de mayo de 1971.

Mons. Guillermo Leaden (Salesiano), obispo t. de Teudali y auxiliar de Buenos Aires. Nació en Buenos Aires el 20 de julio de 1913; consagrado el 8 de agosto de 1975.

Mons. Jorge M. López arzobispo de Rosario. Nació en Rosario, Santa Fe, el 5 de junio de 1918; consagrado el 15 de agosto de 1968

Mons. José M. Lorenzo, obispo de San Miguel. Nació en Rianjo, España, el 3 de junio de 1929; consagrado el 13 de agosto de 1977.

Mons. Manuel Marengo, antiguo obispo de Azul. Nació en Teodolina, Santa Fe, el 20 de febrero de 1906, consagrado el 6 de agosto de 1950.

Mons. José A. Marozzi, antiguo obispo de Resistencia Nació en Gesller, Santa Fe, el 29 de enero de 1908; consagrado el 18 de agosto de 1957.

Mons. José M. Márquez Bernal (Claretiano), obispo-prelado de Humahuaca. Nació en Villamanrique, España, el 8 de setiembre de 1915; consagrado el 25 de noviembre de 1973.

Mons. Jorge Mayer, arzobispo de Bahía Blanca. Nació en San Miguel Arcángel, Buenos Aires, el 20 de noviembre de 1915; consagrado el 9 de julio de 1957.

Mons. José M. Medina, obispo vicario castrense. Nació en Buenos Aires el 31 de enero de 1916; consagrado el 12 de agosto de 1962.

Mons. Jorge Meinvielle (Salesiano) obispo de Concepción. Nació en Buenos Aires el 3 de noviembre de 1931; consagrado el 13 de diciembre de 1980.

Mons. Manuel Menéndez, obispo de San Martín. Nació en Buenos Aires el 24 de enero de 1915; consagrado el 6 de diciembre de 1956.

Mons. José M. Mestres, obispo t. de Dardano y aux. y vicario general de Paraná. Nació en Corrientes el 5 de diciembre de 1912; consagrado el 21 de abril de 1974.

Mons. José M. Montes, obispo de Chascomús Nació en Almirante Brown, Buenos Aires, el 22 de marzo de 1920; consagrado 15 de agosto de 1978.

Mons. Argimiro D. Moure (Salesiano), obispo de Comodoro Rivadavia. Nació en Mar del Plata, Buenos Aires, el 12 de marzo de 1921; consagrado el 7 de junio de 1975.

Mons. Jorge Novak, (Verbo Divino), obispo de Quilmes. Nació en San Miguel Arcángel, Buenos Aires, el 4 de marzo de 1928; consagrado el 19 de setiembre de 1976.

Mons. Emilio Ogñenovich, obispo de Mercedes. Nació en Olavarría, Buenos Aires, el 25 de enero de 1923; consagrado el 18 de noviembre de 1979.

Mons. Carlos M. Pérez, (Salesiano), antiguo arzobispo de Salta. Nació en Coscallares, Buenos Aires, el 24 de noviembre de 1907; consagrado el 19 de mayo de 1957.

Mons. Eugenio S. Peyrou, (Salesiano), antiguo obispo de Comodoro Rivadavia. Nació en Buenos Aires el 29 de octubre de 1913; consagrado el 16 de agosto de 1964.

Mons. Mario Picchi (Salesiano), obispo de Venado Tuerto. Nació en Paganico, Italia, el 1 de enero de 1915; consagrado el 20 de diciembre de 1970.

Mons. Antonio J. Plaza, arzobispo de La Plata. Nació en Mar del Plata, Buenos Aires, el 21 de diciembre de 1909; consagrado el 25 de julio de 1950.

Mons. Raúl F. Primatesta, cardenal-arzobispo de Córdoba. Nació en Capilla del Señor, Buenos Aires, el 14 de abril de 1919; consagrado el 15 de agosto de 1957.

Mons. Antonio Quarracino, obispo de Avellaneda. Nació en Pollica de Salerno, Italia, el 8 de agosto de 1923; consagrado el 8 de abril de 1962.

Mons. Miguel Raspanti, (Salesiano), antiguo obispo de Morón. Nació en Córdoba el 31 de mayo de 1904; consagrado el 12 de mayo de 1957.

Mons. Héctor G. Romero, obispo de Rafaela. Nació en Bahía Blanca, Buenos Aires, el 4 de agosto de 1924; consagrado el 15 de agosto de 1978.

Mons. Fortunato A. Rossi, arzobispo de Corrientes. Nació en Gualeguaychú, Entre Ríos el 19 de enero de 1919; consagrado el 22 de octubre de 1961.

Mons. Cándido G. Rubiolo, arzobispo de Mendoza. Nació en Devoto, Córdoba, el 19 de setiembre de 1920; consagrado el 17 de noviembre de 1974.

Mons. Andrs Sapelak, (Salesiano), obispo-exarca para fieles ucranios de rito bizantino. Nació en Ryszkowa Wole, Polonia, el 13 de diciembre de 1919; consagrado el 16 de octubre de 1961.

Mons. Raúl M. Scozzina, (Franciscano), antiguo obispo de Formosa. Nació en San Martín Norte, Santa Fe, el 14 de agosto de 1921; consagrado el 21 de julio de 1957.

Mons. Mario J. Serra, obispo titular de Mentesa y auxiliar de Bs. Aires. Nació en Buenos Aires el 12 de marzo de 1926; consagrado el 8 de agosto de 1975.

Mons. Edgardo G. Storni, arzobispo de Santa Fe. Nació en Santa Fe el 6 abril de 1936; consagrado el 25 de marzo de 1977.

Mons. Gerardo E. Sueldo, obispo de Orán. Nació en Rosario, Santa Fe el 21 de agosto de 1936; consagrado el 25 de enero de 1977.

Mons. Pedro A. Torres Farías (Dominico), obispo de Catamarca. Nació en San Agustín, Córdoba, el 6 de junio de 1917; consagrado el 23 de diciembre de 1962.

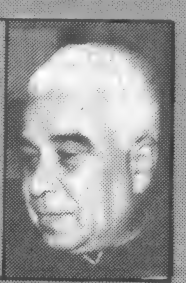

Mons. Adolfo S. Tortolo, arzobispo de Paraná. Nació en Nueve de Julio, Buenos Aires, el 10 de noviembre de 1911; consagrado el 12 de agosto de 1956.

Mons. Oscar Félix Villena, antiguo obispo de San Rafael y aux. de Rosario. Nació en Salta el 12 de agosto de 1917; consagrado el 16 de setiembre de 1962.

Mons. Atilano Vidal, obispo t. de Selendeta y auxiliar de Rosario. Nació en San Juan de Barrio, España el 12 de marzo de 1928; consagrado el 23 de abril de 1972.

Mons. Bernardo Witte (Oblato de María Inmaculada), obispo de La Rioja. Nació en Vardingholt, Alemania, el 27 de julio de 1926; consagrado el 20 de mayo de 1977.

Medios de Comunicación

AICA INAUGURO INSTALACIONES

La Agencia Informativa Católica Argentina, AICA, comenzó su labor este año, en las nuevas oficinas instaladas en el cuarto piso el edificio de la Curia, juntó a nuestra Catedral.

Los flamantes dependencias cuentan con modernísimas instalaciones que harán aún más preciso y completo el servicio informativo sobre la actividad de la Iglesia, que dirige dede hace 16 años el señor Miguel Woites.

El cardenal arzobispo de Buenos Aires, Juan Carlos Aramburu, dijo que el noticiero de AICA está tejiendo la historia del catolicismo en nuestro país.

AICA fue fundada por el Episcopado a comienzos de 1956, con la dirección de Mons. Arnaldo Canale, actual vicario auxiliar de Buenos Aires. Difunde un servicio diario de informaciones en nuestro país y en el exterior.

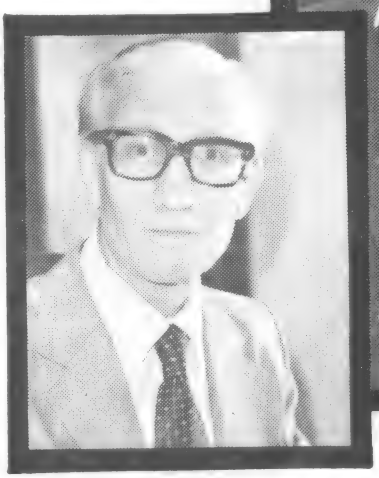

Miguel Woites. director de Agencia Informativa Católica Argentina (AICA)

. Jacobo Timerman, su esposa, y Emilio Mignone, dirigente del CELS, en Ezeiza, al regresar el periodista de su exilio.

• TIMERMAN, DIRECTOR DE "LA RAZON"

El 15 de agosto, el fundador y director del diario "La Opinión", asumió la dirección periodística de "La Razón". Tras lo cual se evidenciaron transformaciones en su aspecto gráfico, periodístico y hasta cambios en la dirección de su línea editorial.

• CONFLICTOS EN EMPRESAS PERIODISTICAS

El sector periodístico se vio alterado, en el trascurso de 1984, por conflictos laborales que provocaron que medios, tales como "Crónica" o "La Prensa" dejaran de aparecer en varias ediciones y otras cerraran definitivamente sus puertas.

Los problemas laborales del personal tanto gráfico como periodístico de las distintas editoriales se vieron agravados por el excesivo aumento de los impuestos al papel prensa. Pese a que nuestro país está produciendo buena cantidad de celulosa, no alcanza a satisfacer la demanda existente.

• CALLARON LAS TELETIPOS DE SAPORITI

En marzo, una de las agencias de noticias más antiguas del continente cerró sus puertas dejando a 120 periodistas sin trabajo.

El secretario de Inteligencia del Estado explicó la media en el siguiente comunicado: "A poco de asumir constata entre los bienes de la Secretaria las acciones de control de la agencia noticiosa Saporiti S.A., incorporada en la década de 1970".

"Estimando que no correspondía la aludida actividad noticiosa a las funciones de la Secretaría se dieron instrucciones a las autoridades estatutarias de dicha sociedad para proceder al cese de sus actividades".

El gobierno radical al asumir se encontró en poder de dos agencias informativas oficiales, Telam y Saporiti. Factor que podría verse como justificador del desprendimiento de una de ellas.

ENERO

cronología

1º.- Es derrocado el presidente de Nigeria, Shehu Shagari.

2º.- Arrestan en China a los jesuitas Pietro Fan Kueyan, obispo de Boading y a su vicario, Hu Pinchang por haber consagrado sacerdotes secretamente.

5.- La Cámara de Diputados aprueba reformas al Código de Justicia Militar.

10.- La Santa Sede y los EEUU restablecen relaciones diplomáticas. Mons. Pío Laghi, exnuncio en la Argentina, lo será en Washington.

11.- Tras siete años de ruptura, se reunifican las dos CGT (Azopardo y Brasil).

15.- Es arrojada una bomba explosiva contra el edificio de la Nunciatura en Buenos Aires.

20.- Muere Héctor Gagliardi, "el poeta de la ciudad".

24.- Muere el arzobispo de Sta. Fe, mons. Vicente Zaspe.

30.- Hallan petróleo en Palmar Largo, norte de Formosa.

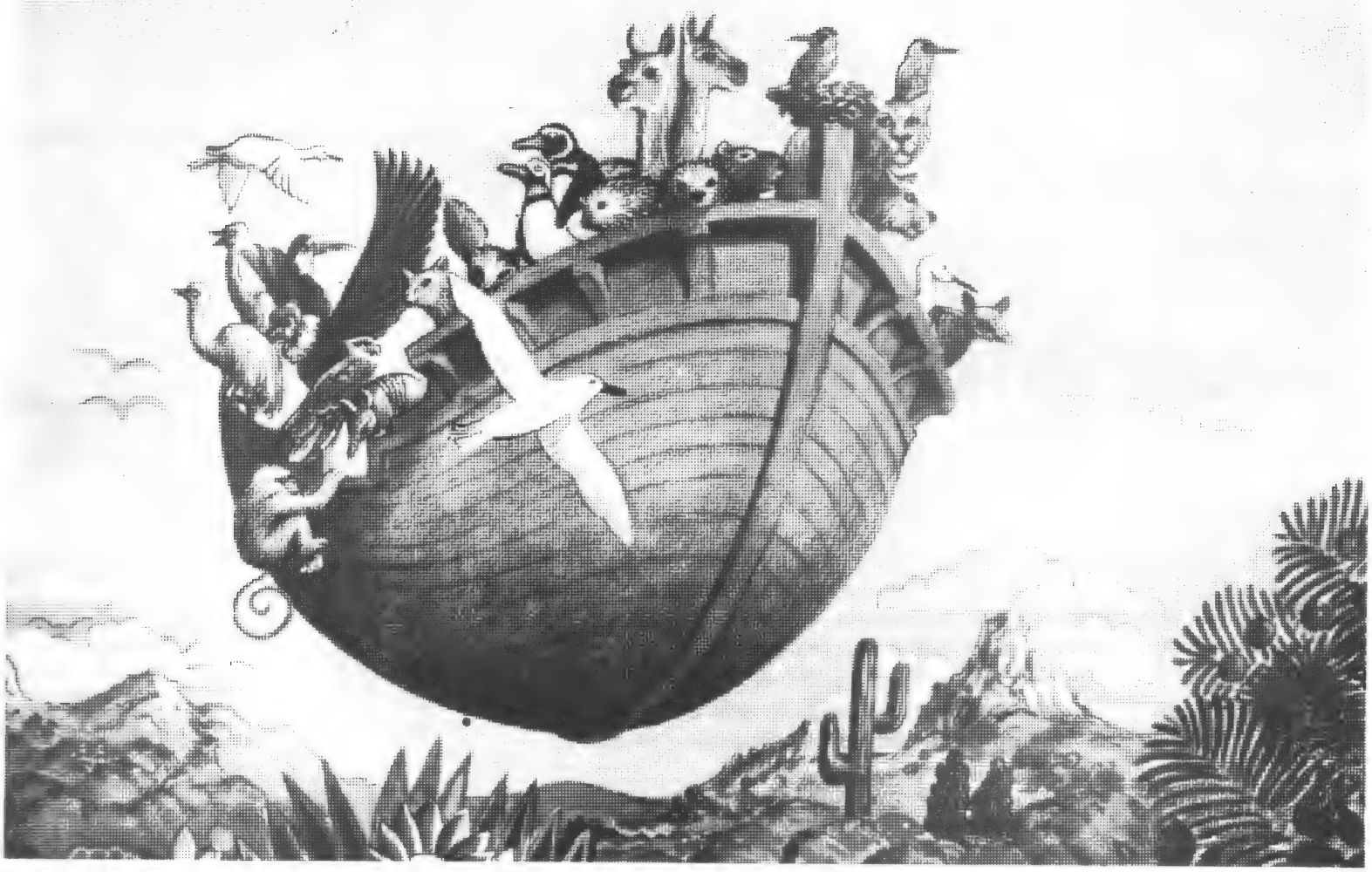

Haga una reserva de vida con su tarjeta Diners.

Diners contribuye a mejorar la calidad de vida. También protegiéndola, allí donde más lo necesita. Una acción que se suma a la ya cumplida, cuando plantamos más de dos millones de árboles en las zonas más necesitadas de reforestación del país. Ahora, Diners Club Argentina aporta a la Fundación Vida Silvestre Argentina el equivalente a un metro cuadrado de tierra por cada compra que efectúen sus socios. Sí: un metro cuadrado por cada compra, independientemente del valor de ella. Cada vez que usted, socio Diners, utilice su tarjeta, nos estará dando una señal para que, en su nombre y a nuestro cargo, aportemos a la Fundación Vida Silvestre el valor de un metro cuadrado de tierra. Para ir constituyendo reservas de las especies animales y vegetales autóctonas, controladas por investigadores y técnicos especializados. La destrucción de la vida silvestre es un daño irreparable que indirectamente nos afecta a todos. Diners pone a su alcance el modo de hacer algo para detenerla.

FUNDACION VIDA SILVESTRE ARGENTINA

Por toda la vida.

DINERS CLUB

Los establecimientos adheridos al sistema se comprometen a vender a los socios de Diners Club a través de la tarjeta, todos los productos y servicios que ofrecen, al precio de contado efectivo y sin monto mínimo de compra, con excepción de los Planes de Pago (2 y 3 Pagos), en los cuales podrán establecer un monto mínimo

Carta encíclica de Juan Pablo II "Salvifici Doloris"

Sentido cristiano del sufrimiento

Juan Pablo II —el "Papa del sufrimiento"—, como recuerdo del Año Jubilar de la Redención, ofrece a los enfermos, a los afligidos, a todos los cristianos, a toda la humanidad, esta Carta Apostólica sobre el sentido cristiano del sufrimiento del hombre, sobre el valor y la eficiencia salvífica del dolor humano. El Papa recuerda con vibrabante emoción el testimonio de María Santísima, Mater Dolorosa. Y con un análisis bellísimo y profundo de la parábola del Buen Samaritano, nos indica cuál debe ser la relación de cada uno de nosotros con el prójimo que sufre.

Transcribimos aquí algunos párrafos de la encíclica sobre el sufrimiento dada a conocer por el Papa en la festividad de Nuestra Sra. de Lourdes, 11 de febrero. Comienza puntualizando los alcances de la medicina:

Puede ser que **la medicina**, en cuanto ciencia y a la vez arte de curar, descubra en el vasto terreno del sufrimiento del hombre el **sector más conocido**, el identificado con mayor precisión y relativamente más compensado por los métodos del "reaccionar" (es decir, de la terapéutica). Sin embargo, éste es sólo un sector. El terreno del sufrimiento humano es mucho más vasto, mucho más variado y pluridimensional. El hombre sufre de modos diversos, no siempre considerados por la medicina, ni siquiera en sus más avanzadas ramificaciones. El sufrimiento es algo **todavía más amplio** que la enfermedad, más complejo y a la vez más profundamente aún enraizado en la humanidad misma. Una cierta idea de este problema nos viene de la distinción entre sufrimiento físico y sufrimiento moral. Esta distinción toma como fundamento la doble dimensión del ser humano, e indica el elemento corporal y espiritual como el inmediato o directo sujeto del sufrimiento. Aunque se puedan usar como sinónimos, hasta un cierto punto, las palabras "sufrimiento" y "dolor", **el sufrimiento físico** se da cuando de cualquier manera "duele el cuerpo", mientras que **el sufrimiento moral** es "dolor del alma". **Luego analiza el porqué del sufrimiento.**

Dentro de cada sufrimiento experimentado por el hombre, y también en lo profundo del mundo del sufrimiento, aparece inevitablemente **la pregunta: ¿por qué?** Es una pregunta acerca de la causa, la razón; una pregunta acerca de la finalidad (¿para qué?), en definitiva, acerca del sentido. Esta no sólo acompaña el sufrimiento humano, sino que parece determinar incluso el contenido humano, eso por lo que el sufrimiento es propiamente sufrimiento humano.

Más adelante recuerda la orientación del Antiguo Testamente.

Ya en el Antiguo Testamento notamos una orientación que tiende a superar el concepto según el cual el sufrimiento tiene sentido únicamente como castigo por el pecado, en cuanto se subraya a la vez el valor educativo de la pena-sufrimiento. Así pues, en los sufrimientos infligidos por Dios al pueblo elegido está presente una invitación de su misericordia, la cual corrige para llevar a la conversión: "Los castigos no vienen para destrucción sino para la corrección de nuestro pueblo".

Recuerda luego sus méritos para la conversión.

Este es un aspecto importantísimo del sufrimiento. Está arraigado profundamente en toda la Revelación de la Antigua y, sobre todo, de la Nueva Alianza. El sufrimiento debe servir **para la conversión**, es decir, **para la reconstrucción del bien** el sujeto, que puede reconocer la misericordia divina en la penitencia. La penitencia tiene como finalidad superar el mal, que bajo diversas formas está latente en el hombre, y consolidar el bien tanto en uno mismo como en su relación con los demás y, sobre todo, con Dios.

El Santo Padre subraya, más adelante, el valor de la elevación que muestra la Cruz.

El motivo del **sufrimiento y de la gloria** tiene una característica estrictamente evangélica, que se aclara mediante la referencia a la cruz y a la resurrección. La resurrección es ante todo la manifestación de la gloria, que corresponde a la elevación de Cristo por medio de la cruz. En efecto, si la cruz ha sido a los ojos de los hombres **la expoliación** de Cristo, al mismo tiempo ésta ha sido a los ojos de Dios **su elevación.** En la cruz Cristo ha alcanzado y realizado con toda plenitud su misión: cumpliendo la voluntad del Padre, se realizó a la vez a sí mismo. En la debilidad manifestó su **poder** y en la humillación **toda su grandeza me-**

siánica.

Es estrecha la senda que lleva al Reino de los Cielos, indica el Pontífice.

Cristo **no escondía** a sus oyentes **la necesidad del sufrimiento.** Decía muy claramente: "Si alguno quiere venir en pos de mí... toma cada día su cruz" y a sus discípulos ponía unas exigencias de naturaleza moral, cuya realización es posible sólo a condición de que "se nieguen a sí mismos". La senda que lleva al Reino de los cielos es "estrecha y angosta", y Cristo la contrapone a la senda "ancha y espaciosa" que, sin embargo, "lleva a la perdición".

Más adelante dice el Papa que ve en los que sufren sujetos múltiples de su fuerza sobrenatural.

Por esto, la Iglesia ve en todos los hermanos y hermanas de Cristo que sufren como un **sujeto múltiple de su fuerza sobrenatural.** ¡Cuán a menudo los pastores de la Iglesia recurren precisamente a ellos, y concretamente en ellos buscan ayuda y apoyo! El Evangelio del sufrimiento se escribe continuamente, y continuamente habla con las palabras de esta extraña paradoja.

De la ayuda y compasión dice luego Juan Pablo II:

Se podría ciertamente alargar la lista de los sufrimientos que han encontrado la sensibilidad humana, la compasión, la ayuda, o que no las han encontrado. La primera y la segunda parte de la declaración de Cristo sobre el juicio final indican sin ambigüedad cuán esencial es, en la perspectiva de la vida eterna de cada hombre, el "pararse", como hizo el buen Samaritano, junto al sufrimiento de su prójimo, el tener "compasión", y finalmente el dar ayuda. En el programa mesiánico de Cristo, que es a la vez el programa **del reino de Dios**, el sufrimiento está presente en el mundo para provocar amor, para hacer nacer obras de amor al prójimo, para transformar toda la civilización humana en la "civilización del amor".

Alude luego el Santo Padre al sentido sobrenatural del sufrimiento:

Este es el sentido del sufrimiento, verdaderamente sobrenatural y a la vez humano. Es **sobrenatural**, porque se arraiga en el misterio divino de la redención del mundo, y es también profundamente humano, porque en él el hombre se encuentra a sí mismo, su propia humanidad, su propia dignidad y su propia misión.

El sufrimiento ciertamente pertence al misterio del hombre. Quizá no está rodeado, como está el mismo hombre, por ese misterio que es particularmente impenetrable. El Concilio Vaticano II ha expresado esta verdad. "En realidad, el misterio del hombre sólo se esclarece en el misterio del Verbo encarnado. Porque Cristo, el nuevo Adán, en la misma revelación del misterio del Padre y de su amor, **manifieta plenamente el hombre al hombre** y le descubre la sublimidad de su vocación". Si estas palabras se refieren a todo lo que contempla el misterio, entonces ciertamente se refieren de modo muy particular **al sufrimiento humano.** Precisamente en este punto el "manifestar el hombre al hombre y descubrirle la sublimidad de su vocación" es particularmente **dramático.** Pero cuando se realiza en plenitud y se convierte en luz para la vida humana, esto es también particularmente alegre. "Por Cristo y en Cristo se ilumina el enigma del dolor y de la muerte".

Y concluye firmando la carta encíclica el día de Ntra. Sra. de Lourdes:

Dado en Roma, junto a San Pedro, en la memoria litúrgica de Nuestra Señora de Lourdes, el día 11 de febrero del año 1984, sexto de mi pontificado.

Joannes Paulus

Con el 10% del presupuesto bélico se erradica el hambre del mundo

Las palabras de Juan Pablo II a los científicos pidiéndoles que no realicen investigaciones con fines bélicos han coincidido con un informe escalofriante distribuido por la prensa mundial según el cual el plan de Reagan para un sistema de defensa antimisiles supondría un verdadero desafío tecnológico, ya que varios problemas están sin resolver en el campo previsto: Láser de rayos X disparados al espacio por medio de explosiones nucleares, rayos láser emplazados en tierra que pudieran enfocarse hacia sus blancos por medio de espejos espaciales gigantes y otras tecnologías aún no disponibles.

Los propios científicos a quienes el Papa acaba de hacer su dramático llamamiento, han dado la voz de alerta sobre los riesgos de la carrera armamentista. Una de sus más recientes denuncias ha estado a cargo de tres mil investigadores de todo el mundo, reunidos en la ciudad alemana de Maguncia. Los actuales armamentos, ponen en peligro, han dicho, no sólo la seguridad y la paz en el planeta, sino la propia supervivencia de la humanidad.

El tema armamentista está alcanzando proporciones increíbles. Cada minuto, el mundo gasta un millón de dólares en estos espantosos preparativos, según el Instituto Internacional de Investigaciones sobre la Paz (SIPRI), de Estocolmo. Las actividades bélicas consumen entre el 6 y el 7 por ciento del producto mundial, una cifra que supera lo invertido en educación y sanidad.

Como decía Juan Pablo II a los miembros de la Academia Pontificia de Ciencias, la única guerra que debemos hacer, es la guerra contra el hambre, la enfermedad, la muerte de millones de seres humanos cuya calidad de vida y dignidad habría de promover con ese espantoso 7% del gasto mundial que cada año se dedica al incesante y amenazador rearme de las naciones.

Iglesia '84

Clausura del Año Santo

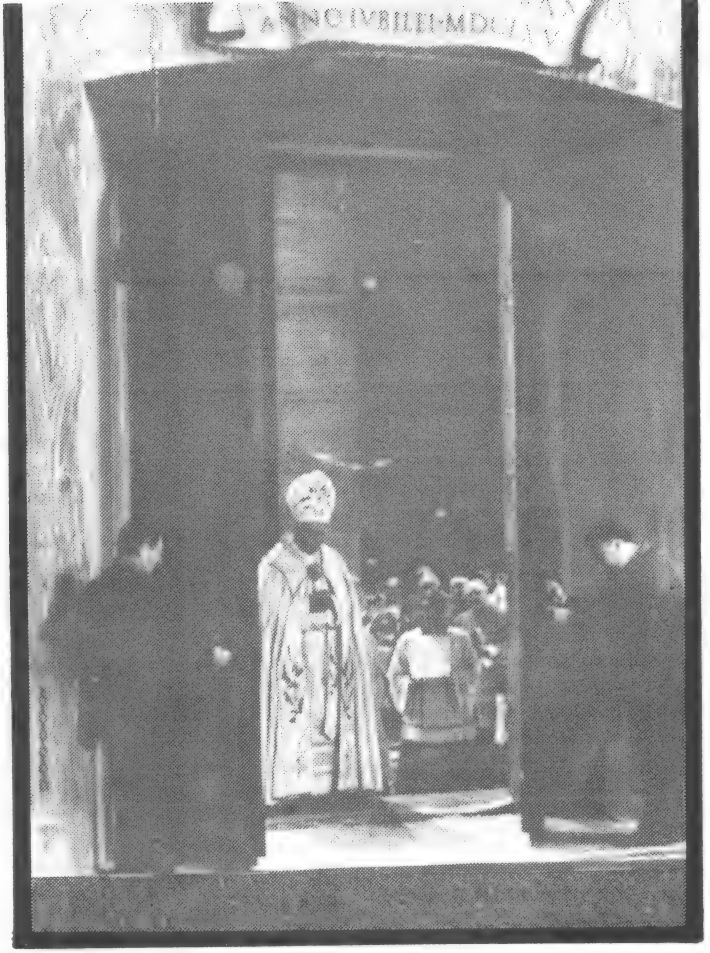

El 25 de marzo de 1983 el Papa abrió la puerta santa para el Jubileo que iba a clausurarse el domingo de pascua

Al clausurarse el Año Santo, el día de Pascua, 22 de abril, dijo el Papa:

Queridísimos hermanos en el ministerio episcopal:

El domingo de pascua he cerrado con profunda emoción la Puerta Santa, que había abierto el 25 de marzo de 1983, dando comienzo al Jubileo extraordinario de la Redención.

Luego añadió:

El Año Jubilar ha visto la generosa y convencida participación de la laicos, sobre todo la de los jóvenes se había dirigido la invitación a abrir las puertas a Cristo, y ellos la han acogido con alegría. Se les ha dado confianza.

Finalizó con esta reflexión:

Deseo ahora que, al echar una mirada retrospectiva a las diversas fases del finalizado Jubileo extraordinario de la Redención, reflexionemos juntos sobre la urgente necesidad de que los gérmenes espirituales de tal acontecimiento maduren abundamente en frutos de gracia para todos.

Este Papa que en su juventud trabajó en las canteras de Cracovia, que escribió teatro y poesía, no termina de asombrarnos con su jovialidad. En julio hizo una escapada al ventisquero Adamello, en los Alpes, para esquiar acompañado por el presidente italiano Sandro Pertini.

Consejos del Papa a los periodistas

Durante una reunión con los directores de semanarios católicos (hay más de cincuenta en Italia), Juan Pablo II formuló las siguientes reflexiones:

1) **SINTESIS RAZONADA.** Por su fisonomía particular, el semanario no está llamado estrictamente a la información inmediata, sino a una síntesis razonada de los acontecimientos y una ponderada valoración de los mismos.

2) **ORIENTACION CRITICA.** Esta finalidad específica presupone un análisis previo de las noticias, realizado con serenidad y aguda orientación crítica.

3) **DEDICACION COTIDIANA.** La redacción de un semanario requiere dedicación cotidiana y entrenamiento para el sacrificio.

4) **FUNCION INFORMATIVA.** La periodicidad semanal permite realizar mejor la función formativa.

5) **CLARIDAD Y PENETRACION.** Crónicas, servicios, comentarios, concebidos a esta luz, escritos con claridad y con la penetración traducen en formas accesibles a todos las ideas más profundas, e incitan al conocimiento.

6) **CORRECTIVO DE NOTICIAS.** Cuando los semanarios funcionan como correctivo de noticias deformadas o de silencios calculados, tienen el privilegio de poder contribuir decidamente a esa ponderada meditación y la maduración interior que configura la civilización del pensamiento.

7) **AUTENTICO APOSTOLADO.** La manifiesta calificación de católico, enriquece y exalta vuestra misión. Lo mismo que es católico el semanario, también lo es el autor: y precisamente este titulo es el que hace de vuestro trabajo un auténtico apostolado.

8) **PERIODISMO Y SACERDOCIO.** Con la perspectiva del servicio a la Iglesia, la conexión entre el periodismo, os compete también a vosotros, queridísimos hermanos en el laicado. La conciencia de realizar una labor sacerdotal acentúa la grandeza de vuestra profesión.

9) **PROMOCION DE VALORES.** Una de las funciones que os debe preocupar es la promoción y la salvaguardia de los valores morales. En el actual clima de permisivismo, que con frecuencia se lleva a excesos extremos incluso por órganos de la publicidad, esta función de orden ético adquiere un significado altísimo.

PAMPERO. LA PROTECCION QUE LA INTEMPERIE JAMAS PODRA SUPERAR.

Separadores de ambientes.

Pampero constituye el elemento esencial para confeccionar la protección indispensable en las más diversas tareas relacionadas con la Industria: Cobertura de mercaderías, separadores industriales, cerramientos para depósitos y expedición, ropa impermeable, etcétera.
Asimismo, Pampero es insustituible para proteger otras actividades, también expuestas a la intemperie, como la del Agro, el Transporte y la Construcción.

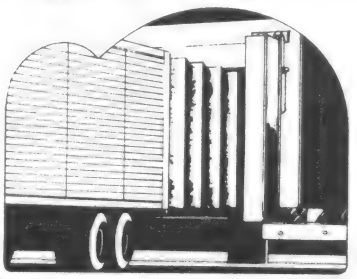

Cerramientos para depósitos y expedición.

Pampero ofrece dos versiones de una misma calidad: Tejido Recubierto y Lona Impermeable de Algodón. Ambos productos, en 3 tipos, según requerimientos de uso: Extra Pesado, Pesado y Liviano. Y brinda, como 'plus' invalorable, el sólido aval del prestigio Alpargatas.
Importante: A pedido, se fabrica Lona y Tejido Recubierto Pampero para cubrir las necesidades específicas de cualquier actividad no mencionada en este aviso; entre ellas, las que requieren resistencia a hidrocarburos y las que precisan inalterabilidad ante fríos extremos. (Para estos casos, se fabrica sólo Tejido Recubierto).
Si su proveedor habitual no lo tiene, consulte con el Departamento Técnico de nuestra División Tejidos.

Ropa impermeable.

PAMPERO

ALPARGATAS S.A.I.C.
Olavarría 1256 (1267) Bs. As. Tel. 21-4947

Telas Industriales
ALPARGATAS
División Tejidos

Visitantes del exterior

En el transcurso del presente año, numerosos funcionarios y personalidades internacionales visitaron nuestro país. Entre ellos:

Jozef Glemp, cardenal polaco, el 1º de marzo.

Miguel de la Madrid Hurtado, ex-presidente de México, el 2 de abril.

Hans Dietrich Genscher, ministro de Relaciones Exteriores de Alemania Federal, el 14 de abril.

Zail Singh, presidente indio, el 27 de abril.

Adolfo Suárez, ex presidente del Consejo de Ministros de España, el 21 de agosto.

Ishimatsu Kitagawa, viceministro parlamentario de Relaciones Exteriores de Japón, el 25 de agosto.

Henry Kissinger, ex-secretario de Estado de EEUU, el 11 de setiembre.

Manuel Antonio Noriega, Jefe de las Fuerzas de Defensa de Panamá, el 21 de setiembre.

Danielle Mitterrand, esposa del presidente de Francia, el 22 de setiembre.

Luis Echeverría, ex presidente de México el 23 de setiembre.

Willy Brandt, presidente de la Internacional Socialista, el 2 de octubre.

James Carter, ex-presidente de EEUU, el 7 de octubre.

Jose Glemp, cardenal polaco, primado de Polonia.

Danielle Mitterrand, esposa del Presidente de Francia.

Willy Brandt, presidente de la Internacional Socialista.

Pierre Aubert, canciller suizo.

James Carter, ex presidente de EEUU.

Gral. Manuel Antonio Noriega, Jefe de las Fuerzas de Defensa de Panamá.

1914 1984 70

EL ESPIRITU DE LA COLMENA

Sólo una conducta empresaria basada en la ética da resultados a largo plazo. Setenta años de antecedentes, como los nuestros en el país, bastan para probar que los principios no han quedado en meras palabras.

Shell Compañía Argentina de Petróleo S.A., responde a normas éticas muy claras:

-Ante todo, respetando el país, cumpliendo estrictamente sus leyes e integrándose activamente a la comunidad.

-Brindando a nuestros usuarios servicios y productos que satisfagan cabalmente sus necesidades. Para ello, cuenta con experiencia internacional y la mejor tecnología.

-Cuidando la productividad de la inversiones confiadas por los accionistas.

-Velando por su personal, con adecuada capacitación técnica, condiciones de trabajo atractivas y remuneración equitativa. En Shell C.A.P.S.A. y sus otras empresas, trabajan 2.700 personas en relación de dependencia. Las firmas contratistas de estas compañías agrupan además, a unos 12.000 empleados y obreros. Una verdadera colmena en la que se mantiene el espíritu de mutua colaboración y donde todo se hace mirando al futuro, porque nuestro compromiso se renueva cada día.

SHELL, TRABAJANDO HOY PARA EL FUTURO.

EN EL SENADO. Mientras el salteño Francisco Villalba (PJ) expone en una comisión en la investigación que se desarrolla para el descubrimiento de ilícitos, el radical chubutense Kenneth Woodley escucha, y su correligionario Antonio Berhongaray (UCR, La Pampa) estudia los documentos que los denuncian.

Problemas del Poder Ejecutivo con un Senado en minoría radical

1984, sin duda año de la restauración democrática

Si 1983 cerró con las elecciones generales que dieron el triunfo al Dr. Raúl Alfonsín, y con su asunción del mando el 10 de diciembre de 1983, políticamente puede considerarse el de restauración de la democracia, en cuanto al retorno del gobierno propio por provincias y municipios, a la reapertura del Parlamento y al funcionamiento constitucional de las instituciones que juegan en el plano republicano.

De las veintidós provincias, 12 son gobernadas por ciudadanos de origen peronista; 7 de procedencia radical; y las tres restantes se rigen por gobernadores surgidos de partidos provinciales: San Juan por Leopoldo Bravo, de la U.C.R. Bloquista; Neuquén por Felipe Sapag, del Movimiento Popular Neuquino y Corrientes por José A. Romero Feris, del Pacto Autonomista-Liberal.

Las siete provincias donde triunfó el radicalismo para las elecciones de gobernador son Buenos Aires, Córdoba, Mendoza, Entre Ríos, Misiones, Río Negro y Chubut. La paradoja de que, con un mayor caudal de sufragios la UCR hubiera ganado menor numero de gobernaciones se explica teniendo en cuenta que sus candidatos se impusieron en provincias de alto registro ciudadano (con excepción de Santa Fe).

De ahí también que si en la Cámara de Diputados la UCR tiene mayoría no la obtuvo en el Senado. Aquel cuerpo se integra con representantes en proporción a la población. En cambio, el Senado se forma con dos representantes por provincia, sea cual fuera el número de sus habitantes.

Por eso son 21 los senadores de origen justicialista y 18 los de procedencia radical. La Cámara Alta se integra, además, con siete senadores de otras divisas: dos bloquistas, los sanjuaninos Carlos Gómez Centurión y Francisco Gil; dos del MPN, los neuquinos Elías Sapag y Jorge Solana; dos correntinos, Licardo Lecontes (liberal) y Gabriel Feris (autonomista); y un formoseño, Manuel Vidal, de origen midista.

El otro formoseño, Rogelio Nieves, pertenece al partido Justicialista. La asamblea legislativa local, en equidad de fuerzas, eligió un senador por cada partido. Igual aconteció en La Pampa, donde el equilibrio entre el PJ y la UCR movió a los legisladores a proceder de igual manera, designando a Pedro Conchez (PJ) y a Antonio Berhongaray (UCR). Y también en el Chaco, provincia que está representada en el Senado por Deolindo Bittel (PJ) y Luis León (UCR).

Carente de mayoría en la Cámara Alta, el Poder Ejecutivo suele tener dificultades para lograr acuerdo a designaciones de jueces, embajadores, altos oficiales de las FFAA y para la sanción de leyes aprobadas por la Cámara de Diputados. Al margen de obtener, en oportunidades, coincidencias por transacción, consigue, a veces, el apoyo de algunos de los seis senadores de otras divisas, ya que el del MID es coincidente con el bloque justicialista.

La posición minoritaria de la UCR en el Senado le ha frustrado, en más de una oportunidad, la sanción de leyes aprobadas

Caza de brujas o de "procesistas"

Cuando se inició el Proceso —digamos el gobierno militar del 76— eran muchos los procesistas que en cada demócrata veían un comunista, que, por su sola ideología, habría de ser castigado. Así se cometieron errores y excesos que ahora van a pagar sus autores.

Con la entrada en democracia, parece haberse iniciado la contrapartida: el "proceso" al Proceso y a la represión, viéndose en cada militar a un torturador.

Hasta los adjetivos de los diarios caen en ese torbellino.

Un matutino centenario, que muchos suponen conservador, al hablar, hace poco, de los generales que pasan a retiro por una reorganización castrense, habló de "depuración", cosa que, naturalmente, indignó a uno de esos generales y motivó su réplica.

La fiebre de esta nueva caza de brujas, o de milicos torturadores, hace olvidar que el terror lo iniciaron los guerrilleros y que los excesos de la represión no eximen de culpa a los cantores y practicantes de la violencia.

por Diputados, como ocurrió con el proyecto normalizador de los gremios que procuraba concluir con la ya antigua hegemonía sindical.

• ALFONSIN Y SU RITMO

Desde su instalación en la Casa Rosada, el Dr. Alfonsín ha impreso un ritmo intenso a su gestión. Modificó códigos —con la colaboración del Congreso— para la mejor atención de los tribunales (incluyendo los militares), asumió la comandancia de las FFAA para terminar su dilución en tres canales; designó una comisión para estudiar las denuncias sobre desaparecidos (uno de los temas más agitados en los ambientes políticos), visitó las provincias para convenir con gobernadores de todos los signos, pautas a adoptar para la solución de sus regionales problemas, viajó al exterior, para proyectar una imagen argentina más potable en América y en los otros continentes. Si bien homologó transformaciones que habían venido operándose antes de su gobierno para el asentamiento de libertades mostró fuerza para oponerse a extralimitaciones requeridas por movimientos opuestos al Proceso. Interpuso su ascendiente para evitar se nombraran comisiones bicamerales para juzgar a militares y encauzó, y hasta reencauzó por los tribunales correspondientes, los juicios a reales o supuestos transgresores en la represión del terrorismo.

Con la Iglesia, con los gremios, con los empresarios, con los miembros de las FFAA, el PE ha procurado relaciones cordiales que reconocen los factores de poder pero moderan las fuerzas de presión y ubican las aspiraciones o reclamos en la jurisdicción correspondiente.

Aciertos y errores pautan su gestión. Pero no gusta usar "fusibles". Son escasos los cambios en su gabinete. Quizás el Ministerio de Trabajo es la excepción. De Mucci a Casella, y de éste a Hugo Barrionuevo, sólo son tres los secretarios que se sucedieron. La solidaridad con sus colaboradores se opera hasta en aquellas disciplinas en las que se registran más fracasos que realizaciones. Un caso típico es el Ministerio de Economía que no ha concluido de resolver el problema de la deuda externa, no obstante idas y venidas a los centros financieros. Y más todavía —su origen o su consecuencia— el de la inflación. Por el contrario, el índice anual del 400% con que lo recibió se ha duplicado en un año de gobierno.

FRATERNIDAD EN DIPUTADOS. El presidente del bloque de diputados radicales, Jaroslavsky, explica a su colega del justicialismo, Diego Ibáñez, también presidente de su bloque, las posibilidades de coincidencia para una votación, mientras flanquea la banca el diputado José Manzano (PJ).

CONSEJO JUSTICIALISTA. Rodeado de los miembros de la mesa directiva, el vicepresidente del Consejo Nacional Justicialista, Lorenzo Miguel, preside una reunión "cumbre" del peronismo (21-6-84).

• LOS PARTIDOS POLITICOS

Aunque absorbidos, en algunos casos, los dirigentes partidarios por tareas gubernamentales, parlamentarias o comunales a las que ascendieran en las elecciones de octubre del 83, no abandonaron, por cierto, las inherentes a su función de estudio y orientación en el horizonte cívico, y naturalmente las que juegan en el campo del proselitismo.

• LA U.C.RADICAL

Marginando la primitiva carta orgánica que separaba las funciones públicas de la dirigencia partidaria, los radicales se mantuvieron en sus puestos en el Comité Nacional. No hubo tiempo, naturalmente, para las elecciones internas que modificaran los cuadros. Pero sí lo hubo para cambiar algunas estructuras o para operar evoluciones en las corrientes o tendencias, sino en la de Renovación y Cambio que llevó a Alfonsín a la Presidencia, sí en las que guiara Balbín desde La Plata o las que conducían Sabatini o Illia desde Córdoba. Como en otras agrupaciones, también aquí la juventud despliega sus banderas y presiona sobre la generación mayor. No deja de avalar su accionar el éxito inicial de Franja Morada en las filas universitarias, como levadura para la acción.

• EL P. JUSTICIALISTA

No dejó de sentirse en sus filas la primera derrota electoral registrada desde su constitución casi cuatro décadas atrás. La autocrítica se desarrolló, pero sin que consiguieran modificarse los cuadros directivos que la presidenta del partido, la viuda de Perón, dejara designados antes de marchar para España. Un refuerzo o control se operó en ellas cuando tras su regreso en mayo, dejó constituido un Comando Superior, paralelo al Consejo Nacional reconocido por los jueces electorales.

La conducción indecisa facilitó la celebración de asambleas no siempre acordes al CN. Así la que organizó el jefe del comité provincial bonaerense, Herminio Iglesias. Otra, en cambio, celebrada a fines de octubre, en la madrugada del 30, más homogénea, ordenó la abstención de los afiliados en la consulta del 25 de noviembre sobre el pleito del Beagle. Lo que sorprendió a los observadores porque la presidenta del partido se había manifestado, anteriormente, conforme con la propuesta del mediador papal.

El presidente, Raúl Alfonsín durante la inauguración de la 39° asamblea general de la ONU. Sobre el estrado, las autoridades de la asamblea encabezadas por el Secretario General, el peruano Javier Pérez de Cuellar.

Los viajes de Alfonsín

Uno de los aspectos más sobresalientes de la política del Presidente de la Nación es el tiempo dedicado a los viajes al exterior. A lo largo de 1984 visitó numerosos países de Latinoamérica y de Europa y se entrevistó con importantes funcionarios de orden internacional.

Raúl Alfonsín saluda al Papa Juan Pablo II en su arribo al Vaticano para una audiencia papal.

• EN VENEZUELA: ASUME LUSINCHI

En su primer viaje oficial al exterior, Alfonsín partió hacia Caracas el 1° de febrero, invitado a la ceremonia de asunción del nuevo presidente de Venezuela, Jaime Lusinchi.

Junto a los jefes de estado de Bolivia, Colombia, Costa Rica, Nicaragua, Panamá, República Dominicana, Venezuela y España el mandatario argentino firmó una declaración de respaldo a la gestión del grupo Contadora.

Antes de partir hacia Bogotá, Alfonsín y Lusinchi rubricaron un documento coincidiendo en que "las graves violaciones de los derechos humanos constituyen un capítulo bochornoso para la historia de la región".

• PASO POR COLOMBIA

En Bogotá —a donde viajó invitado por el presidente Belisario Betancur— defendió una vez más ante la prensa, la autodeterminación de los pueblos, el apoyo de su gobierno al grupo Contadora y adelantó que para facilitar el regreso a la Argentina de los exiliados, enviaría al Congreso un proyecto de ley que derogue "la disposición absurda" por la cual un ciudadano que opte por otra nacionalidad pierda la argentina.

• EN LAS CORTES ESPAÑOLAS

El 11 de junio, Raúl Alfonsín llegaba a Madrid para una visita protocolar de cinco días mientras en Buenos Aires se difundía la carta de intención al F.M.I.

En su estadia en la Madre Patria, el Jefe de Estado argentino mantuvo dos reuniones con su par Felipe González y varias entrevistas con figuras de la política, de los sindicatos, la prensa y el mundo intelectual hispano. En una declaración suscripta entonces, por González y Alfonsín se alude a las diferencias que ambas naciones mantienen con Gran Bretaña por la soberanía de las Malvinas y Gibraltar.

En actitud poco usual en el protocolo español y cuyo único antecedente es el del presidente mexicano López Trujillo, Alfon-

por Diputados, como ocurrió con el proyecto normalizador de los gremios que procuraba concluir con la ya antigua hegemonía sindical.

• ALFONSIN Y SU RITMO

Desde su instalación en la Casa Rosada, el Dr. Alfonsín ha impreso un ritmo intenso a su gestión. Modificó códigos —con la colaboración del Congreso— para la mejor atención de los tribunales (incluyendo los militares), asumió la comandancia de las FFAA para terminar su dilución en tres canales; designó una comisión para estudiar las denuncias sobre desaparecidos (uno de los temas más agitados en los ambientes políticos), visitó las provincias para convenir con gobernadores de todos los signos, pautas a adoptar para la solución de sus regionales problemas, viajó al exterior, para proyectar una imagen argentina más potable en América y en los otros continentes. Si bien homologó transformaciones que habían venido operándose antes de su gobierno para el asentamiento de libertades mostró fuerza para oponerse a extralimitaciones requeridas por movimientos opuestos al Proceso. Interpuso su ascendiente para evitar se nombraran comisiones bicamerales para juzgar a militares y encauzó, y hasta reencauzó por los tribunales correspondientes, los juicios a reales o supuestos transgresores en la represión del terrorismo.

Con la Iglesia, con los gremios, con los empresarios, con los miembros de las FFAA, el PE ha procurado relaciones cordiales que reconocen los factores de poder pero moderan las fuerzas de presión y ubican las aspiraciones o reclamos en la jurisdicción correspondiente.

Aciertos y errores pautan su gestión. Pero no gusta usar "fusibles". Son escasos los cambios en su gabinete. Quizás el Ministerio de Trabajo es la excepción. De Mucci a Casella, y de éste a Hugo Barrionuevo, sólo son tres los secretarios que se sucedieron. La solidaridad con sus colaboradores se opera hasta en aquellas disciplinas en las que se registran más fracasos que realizaciones. Un caso típico es el Ministerio de Economía que no ha concluido de resolver el problema de la deuda externa, no obstante idas y venidas a los centros financieros. Y más todavía —su origen o su consecuencia— el de la inflación. Por el contrario, el índice anual del 400% con que lo recibió se ha duplicado en un año de gobierno.

FRATERNIDAD EN DIPUTADOS. El presidente del bloque de diputados radicales, Jaroslavsky, explica a su colega del justicialismo, Diego Ibáñez, también presidente de su bloque, las posibilidades de coincidencia para una votación, mientras flanquea la banca el diputado José Manzano (PJ).

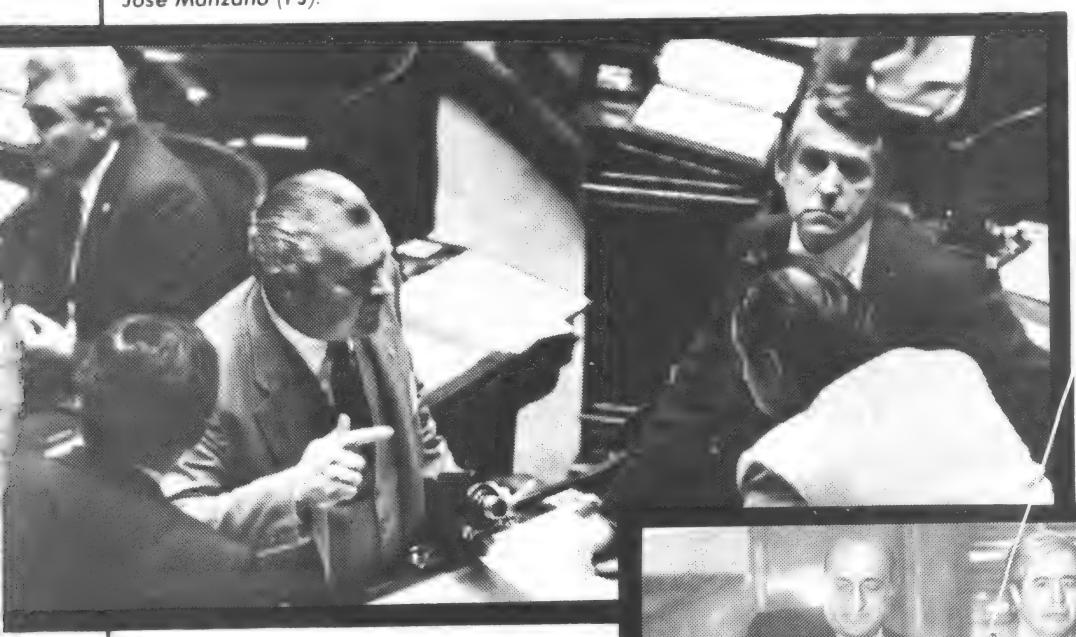

CONSEJO JUSTICIALISTA. Rodeado de los miembros de la mesa directiva, el vicepresidente del Consejo Nacional Justicialista, Lorenzo Miguel, preside una reunión "cumbre" del peronismo (21-6-84).

• LOS PARTIDOS POLITICOS

Aunque absorbidos, en algunos casos, los dirigentes partidarios por tareas gubernamentales, parlamentarias o comunales a las que ascendieran en las elecciones de octubre del 83, no abandonaron, por cierto, las inherentes a su función de estudio y orientación en el horizonte cívico, y naturalmente las que juegan en el campo del proselitismo.

• LA U.C.RADICAL

Marginando la primitiva carta orgánica que separaba las funciones públicas de la dirigencia partidaria, los radicales se mantuvieron en sus puestos en el Comité Nacional. No hubo tiempo, naturalmente, para las elecciones internas que modificaran los cuadros. Pero sí lo hubo para cambiar algunas estructuras o para operar evoluciones en las corrientes o tendencias, sino en la de Renovación y Cambio que llevó a Alfonsín a la Presidencia, sí en las que guiara Balbín desde La Plata o las que conducían Sabatini o Illia desde Córdoba. Como en otras agrupaciones, también aquí la juventud despliega sus banderas y presiona sobre la generación mayor. No deja de avalar su accionar el éxito inicial de Franja Morada en las filas universitarias, como levadura para la acción.

• EL P. JUSTICIALISTA

No dejó de sentirse en sus filas la primera derrota electoral registrada desde su constitución casi cuatro décadas atrás. La autocrítica se desarrolló, pero sin que consiguieran modificarse los cuadros directivos que la presidenta del partido, la viuda de Perón, dejara designados antes de marchar para España. Un refuerzo o control se operó en ellas cuando tras su regreso en mayo, dejó constituido un Comando Superior, paralelo al Consejo Nacional reconocido por los jueces electorales.

La conducción indecisa facilitó la celebración de asambleas no siempre acordes al CN. Así la que organizó el jefe del comité provincial bonaerense, Herminio Iglesias. Otra, en cambio, celebrada a fines de octubre, en la madrugada del 30, más homogénea, ordenó la abstención de los afiliados en la consulta del 25 de noviembre sobre el pleito del Beagle. Lo que sorprendió a los observadores porque la presidenta del partido se había manifestado, anteriormente, conforme con la propuesta del mediador papal.

El presidente, Raúl Alfonsín durante la inauguración de la 39° asamblea general de la ONU. Sobre el estrado, las autoridades de la asamblea encabezadas por el Secretario General, el peruano Javier Pérez de Cuellar.

Los viajes de Alfonsín

Uno de los aspectos más sobresalientes de la política del Presidente de la Nación es el tiempo dedicado a los viajes al exterior. A lo largo de 1984 visitó numerosos países de Latinoamérica y de Europa y se entrevistó con importantes funcionarios de orden internacional.

Raúl Alfonsín saluda al Papa Juan Pablo II en su arribo al Vaticano para una audiencia papal.

• EN VENEZUELA: ASUME LUSINCHI

En su primer viaje oficial al exterior, Alfonsín partió hacia Caracas el 1° de febrero, invitado a la ceremonia de asunción del nuevo presidente de Venezuela, Jaime Lusinchi.

Junto a los jefes de estado de Bolivia, Colombia, Costa Rica, Nicaragua, Panamá, República Dominicana, Venezuela y España el mandatario argentino firmó una declaración de respaldo a la gestión del grupo Contadora.

Antes de partir hacia Bogotá, Alfonsín y Lusinchi rubricaron un documento coincidiendo en que "las graves violaciones de los derechos humanos constituyen un capítulo bochornoso para la historia de la región".

• PASO POR COLOMBIA

En Bogotá —a donde viajó invitado por el presidente Belisario Betancur— defendió una vez más ante la prensa, la autodeterminación de los pueblos, el apoyo de su gobierno al grupo Contadora y adelantó que para facilitar el regreso a la Argentina de los exiliados, enviaría al Congreso un proyecto de ley que derogue "la disposición absurda" por la cual un ciudadano que opte por otra nacionalidad pierda la argentina.

• EN LAS CORTES ESPAÑOLAS

El 11 de junio, Raúl Alfonsín llegaba a Madrid para una visita protocolar de cinco días mientras en Buenos Aires se difundía la carta de intención al F.M.I.

En su estadía en la Madre Patria, el Jefe de Estado argentino mantuvo dos reuniones con su par Felipe González y varias entrevistas con figuras de la política, de los sindicatos, la prensa y el mundo intelectual hispano. En una declaración suscripta entonces, por González y Alfonsín se alude a las diferencias que ambas naciones mantienen con Gran Bretaña por la soberanía de las Malvinas y Gibraltar.

En actitud poco usual en el protocolo español y cuyo único antecedente es el del presidente mexicano López Trujillo, Alfon-

El hombre del año

La Fundación Panamericana para el Desarrollo otorga todos los años premios a figuras destacadas en esa disciplina en el ámbito del continente. Este año, el más importante de esos premios es el que corresponde al Hombre del Año adjudicado al presidente Alfonsín, "en reconocimiento por su dedicación al ideal democrático en la Argentina y en el continente".

sín habló durante 31 minutos ante más de 600 parlamentarios reunidos en sesión plenaria.

"En la medida en que se obstaculiza o se impide el progreso político y económico de los pueblos de la periferia —advirtió Alfonsín en su dicurso— se los empuja a desechar los fundamentos mismos de Occidente, es decir, la democracia plural y la libertad individual."

La parte privada del viaje del presidente argentino se cumplió en la visita a Galicia, tierra de sus antepasados.

• EN ECUADOR Y BOLIVIA

En el mes de agosto (9), el primer mandatario argentino se trasladó a Quito para la asunción del nuevo presidente de Ecuador, León Febres Cordero.

En su estada de 45 horas, se entrevistó con los jefes de estado de Venezuela y Colombia, Jaime Lusinchi y Belisario Betancur y sostuvo una reunión con el vicepresidente de los E.E.U.U., George Bush.

Para entrevistarse con el presidente boliviano, Siles Zuazo, viajó Alfonsín el 19 de setiembre a Tarija, Bolivia.

• ANTE LA ONU

La visita del presidente Alfonsín del 23 de setiembre a Nueva York para participar en la 39º asamblea general de la Organización de las Naciones Unidas, ha marcado el comienzo de una nueva etapa en las relaciones internacionales argentinas, tanto por las claras definiciones de su mensaje ante la ONU como por su significativa entrevista con su par norteamericano, Ronald Reagan.

"La cuestión de la deuda externa, que afecta a nuestro país y a la región —sostuvo Alfonsín ante la ONU— pone en juego la estabilidad global de América latina". El mismo tema se trató durante el encuentro Alfonsín - Reagan, cuando el presidente norteamericano aceptó la propuesta argentina de iniciar un diálogo entre los países industrializados y los de América latina, para buscar una solución permanente y estable al endeudamiento exterior.

A su regreso de Nueva York, Alfonsín hizo una escala en Panamá donde se entrevistó con él recientemente electo presidente, Jorge Illueca.

Alfonsín durante su encuentro con el presidente italiano Sandro Pertini.

El jefe de estado argentino convesa con su similar francés François Mitterrand, durante su visita de cuatro días a Francia.

• EN FRANCIA Y ROMA

El 22 de octubre, Alfonsín visitó París en donde se entrevistó con François Mitterrand y otros importantes funcionarios franceses. Ambos mandatarios —según el vocero José Ignacio López— "concidieron en que la recuperación de la democracia argentina está íntimamente vinculada con el robustecimiento de la economía, para lo cual es imprescindible recibir inversiones productivas".

Antes de partir de Francia, el Presidente emitió un mensaje a Juan Pablo II, con motivo del 6º aniversario de su acceso al pontificado, agradeciendo "la invalorable guía de Su Santidad" en la solución del diferendo austral con Chile.

El 25 de ese mismo mes, mantuvo una audiencia con el Papa Wojtyla en el Vaticano y con el presidente italiano Sandro Pertini.

Silvina Premat

Preparándose para las elecciones

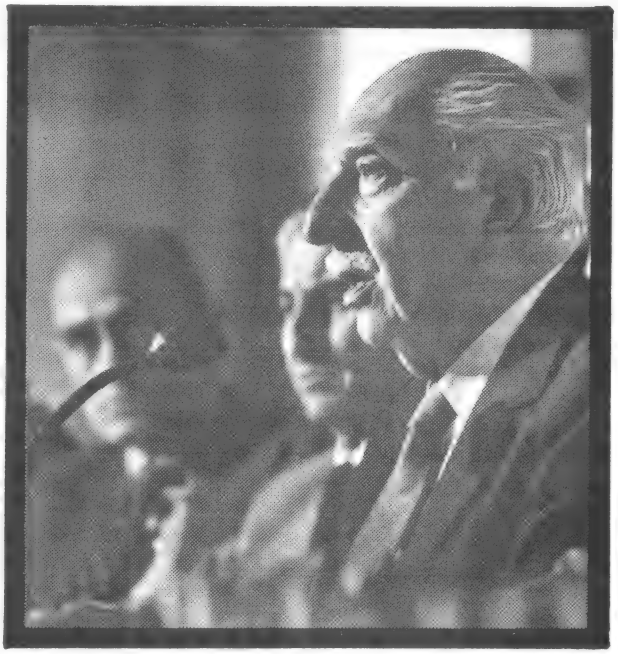

Dr. Oscar Alende, fundador y conductor del partido Intransigente.

Dos décadas después de su división en diversos sectores, las agrupaciones de derecha e izquierda, conservadores y socialistas, tienden a reagruparse.

• LOS CONSERVADORES

El partido Conservador, en cierto modo sucesor del autonomismo y del roquismo, no concluyó en 1916 con el ascenso al gobierno de los radicales. Porque si bien se marginó en la Capital con el fracaso de la democracia progresista, subsistió en provincias y en 1932 recuperó el dominio de las Cámaras del Congreso con la presidencia de Juan F. Caferatta. Tampoco puede considerárselo terminado en 1946, ya que entonces no entró un diputado de ese nombre en el Parlamento, porque veinte años después militaba en Diputados media docena de legisladores que integraban el bloque de "Partidos de Centro", con Hardoy y Belgrano Rawson. Y hasta en 1973 —el penúltimo Parlamento— teníamos la Unión Conservadora con Falabella, Acevedo y Romero.

En 1984, aunque con el rubro de Unión de Centro Democrático, también hay dos diputados de esa orientación, bajo la conducción de Alvaro Alsogaray. Son apenas dos. Pero pueden aumentar si prosperan las gestiones por la unidad que realizan desde Francisco Manrique hasta los demócratas mendocinos y los liberales de Corrientes. El propósito es constituir la Alianza Popular que ya integran la UCD, el partido Demócrata, que preside Juan Carlos Lynch y el P. Federalista de Centro que conduce el Dr. Emilio Hardoy.

El presidente del Consejo Provincial del Justicialismo, señor Herminio Iglesias, junto al señor Rogelio Frigerio y al Dr. Arturo Frondizi, momentos antes de suscribir, en la sede del MID, un frente electoral de ambas agrupaciones.

• LOS DIVERSOS SOCIALISMOS

El partido Socialista, que llegara a contar con más de medio centenar de diputados en el Parlamento nacional de 1932 (y dos senadores nacionales), registró los últimos en el Congreso del 63 (Ghioldi y Solari). Las facciones se multiplicaron desde entonces y en 1984 al PSD se añaden el P.S. Auténtico, el P.S. Popular, la Conf. Soc. Argentina y otros más. Las diferencias sustanciales radicaron en su mayor o menor afinidad con la Revolución Libertadora y con el movimiento peronista. A fin de año se iniciaron gestiones de unidad —siempre propiciadas por la Dra. Moreau de Justo— entre el PSD (que ya no preside, a raíz de su enfermedad, el Prof. Américo Ghioldi) y los grupos menos consustanciados con el justicialismo. Cabe recordar que ramas del

socialismo conquistaron, en los últimos comicios, varias intendencias, entre ellas la de Casilda (Santa Fe).

• LA DEMOCRACIA PROGRESISTA

El partido Demócrata Progresista que fundara Lisandro de la Torre y llegara a gobernar la provincia de Santa Fe (1932-1935) y a contar con representantes en ambas cámaras del Congreso Nacional, no los tiene allí desde 1966. Rafael Martínez Raymonda, que lo fue entonces, posiblemente encabece la lista de candidatos a diputado (esta vez por la Capital Federal) en las próximas elecciones. Un destacado dirigente del PDP, Ricardo Molinas, hijo del ex gobernador Luciano Molinas, ocupa actualmente el cargo de fiscal nacional de investigaciones administrativas.

• EL PARTIDO INTRANSIGENTE

Fundado por el ex gobernador de Buenos Aires, Dr. Oscar Alende, con afiliados de la antigua Unión Cívica Radical Intransigente (UCRI), el partido Intransigente ocupa el tercer lugar en la Cámara joven pues cuenta con tres representantes, después de la UCR (129) y el P.J. (111), ya que de los otros ocho partidos que la integran ninguno tiene más de dos (la UCD, el MPN y la UCR Bloquista), Cuentan con uno el PDC, el partido Liberal, el partido Autonomista, el MP Jujeño y el MP Pampeano.

El PI se ha ubicado a la izquierda del espectro político nacional y sus jóvenes afiliados obtienen triunfos en las elecciones universitarias. Posiblemente el Dr. Alende encabece la lista de candidatos a diputado (esta vez por la Capital) en los próximos comicios.

• EL DESARROLLISMO

El ex presidente de la Nación, Dr. Arturo Frondizi, tras la desaparición de la UCRI, fundó, con su asesor Rogelio Frigerio, el Movimiento de Integración y Desarrollo (MID), que cuenta con un senador nacional por Formosa, el señor Manuel Vidal.

La tácita alianza con el justicialismo que registró en 1958, ha venido siendo reiterada por el MID. Recientemente la renovó con el PJ. de la Provincia de Buenos Aires, a través del presidente de su Consejo, señorHerminio Iglesias.

La presidenta del Consejo Nacional del Justicialismo, señora María Estela Martínez de Perón, celebra, junto a dirigentes del partido, la constitución del Comando Superior del movimiento que designó a fines de mayo, durante su viaje a Buenos Aires.

• OTRAS ALIANZAS

La Línea Popular, un movimiento creado por el ex gobernador de Santa Fe, Dr. Carlos Sylvestre Begnis, como la FUFEPO (Fuerzas Federalista Popular), alianza de partidos provinciales, no han registrado este año la actividad de períodos anteriores.

• LA CONSULTA

Para la consulta del 25 de noviembre, referente a la aprobación del tratado con Chile, se ha manifestado por el "no", el Frente de Izquierda Popular que dirige Jorge Abelardo Ramos. El justicialismo recomienda la abstención a sus afiliados. En cambio el partido Comunista se pronuncia por el "sí", lo mismo que el PSD, el PF, la UCD, el PDC, el PI, el MID y, naturalmente la UCR.

Las fotos curiosas

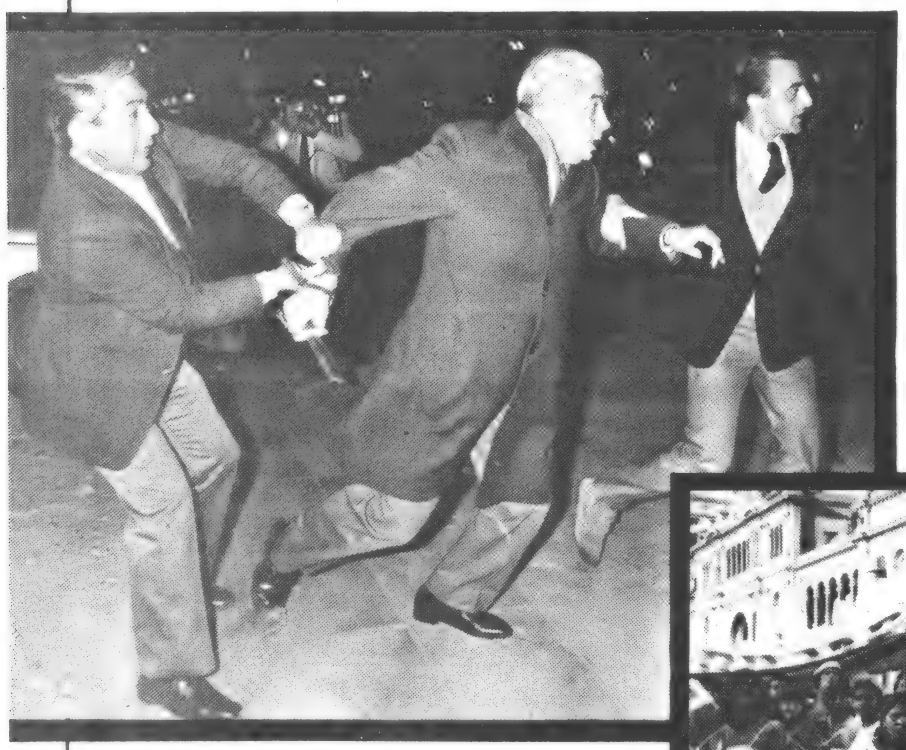

El general (RE) Luciano Benjamín Menéndez, ex jefe del Tercer Cuerpo de Ejército esgrime un machete con el que amenaza a un manifestante que lo agrede verbalmente al salir de Canal 13, donde participó del programa "Tiempo Nuevo" que conducen Bernardo Neustadt y Mariano Grondona.

Una concentración de afiliados y simpatizantes de la U.C. Radical, reunidos en Plaza de Mayo, junto a la Casa de Gobierno, para celebrar en marzo los cien días de gobierno del Dr. Alfonsín, observa a un entusiasta, procedente del Chaco, y en ropas indígenas, que arroja llamas por la boca como una forma de su homenaje.

QL 4
LineFilm

3M

• DIARIOS
• FOTOCROMISTAS
• GRANDES IMPRESORES

Productos para las artes gráficas 3M

LOS ARBOLES 842 HURLINGHAM PCIA. de Bs. As.
Tel. 665-0661/65

¿Vaticinio o expresión de deseos?

Golpeando la estabilidad

Juan Alemann se caracteriza por tener muy pocos pelos en la lengua y en decir lo que piensa sin meditar muchas veces en las consecuencias de sus palabras. En el mes de mayo puso un "petardo" en forma de columna periodística con el título: "La ley de Alemann". Dicha norma podría anunciarse del siguiente modo: "A partir de 1930 los años que median entre un gobierno militar y el siguiente se reducen cada vez en uno". Se excluyó de la serie el golpe que derrocó a Frondizi en 1962, pues se continuó con el gobierno de Guido, que no era militar aunque fue un gobierno "sui generis".

Conforme a esta "ley", a medida que pasa el tiempo, el lapso que transcurre entre golpe y golpe es un año menor. Así como entre el golpe que derrocó a Illia (1966) y el que derrocó a Isabel Perón, transcurrieron diez años, teniendo en cuenta que el último derrocamiento fue en 1976, ahora le toca nuevamente en 1985.

Alemann no explica las razones científicas de su ley, lo que llevó a Alsogaray a compararlo con aquellos gurúes que vaticinaban el resultado de las batallas interpretando el vuelo de los pájaros.

Sí, en cambio, enumera las razones de la caída de los gobiernos civiles. No son derrocados por la ambición de poder de los militares, sino que caen enredados en la maraña de sus propios errores.

A Yrigoyen lo habría volteado la crisis mundial de 1930; Castillo cae por su identificación frente a la Segunda Guerra mundial. Perón por sus ataques a la Iglesia y por haber perdido interés en el gobierno. Illia por su imagen de inacción e Isabel por no dar solución a los graves problemas que debió afrontar su gobierno.

Lo que está pasando ahora, según Alemann, se parece a la segunda parte de 1975: desequilibrio de las finanzas públicas, tasas de inflación y el desborde laboral. Sólo falta el ingrediente terrorista para completar el cuadro que "justificó" el desplazamiento del gobierno peronista.

La dolorosa experiencia sufrida por los argentinos en los últimos cincuenta años, demuestra que, tratándose de golpes de Estado, el remedio fue peor que la enfermedad. Los militares en el gobierno, lejos de solucionar los problemas que "justificaron" su intervención, los agravaron. En ese lapso, países que en la década del 30 eran inferiores a la Argentina como Canadá, Australia, Nueva Zelandia, con un gobierno estable y sagrado respeto a la Constitución, crecieron en bienestar prestigio y prosperidad. Entre ellos, la Argentina es hoy una cenicienta y para nuestro bochorno, pudiendo ser líder del primer mundo, andamos en el pelotón de cola del tercero.

A la luz de los hechos, no sólo por convicción sino también por conveniencia, debemos apuntalar el imperio de la Constitución. Estos augurios, que más que vaticinio parecen expresión de anhelos, atrasan una vez más el reloj de la historia. **LELP**

Para la paz social, el Poder Ejecutivo busca la concertación entre los sectores empresarios y laborales. Aquí se ve al Presidente de la República, Doctor Alfonsín, presidiendo el 1º de noviembre una reunión de empresarios y sindicalistas. A su lado los ministros de Trabajo, Hugo Barrionuevo, e Interior, Antonio Tróccoli (izq.) y de Economía, Bernardo Grinspun, y de Salud y Acción Social, Dr. Aldo C. Neri.

Los juegos: el "pool"

Entre los problemas sociales argentinos uno de los no siempre mencionados es el del juego. En un tiempo estaban prohibidos los de azar en la provincia de Buenos Aires. En 1930, archivando la ley, se procedió a inaugurar la ruleta de Mar del Plata, pronto a ella y a las carreras los días de semana, además de las loterías, se oficiaron las quinielas y durante la presidencia de Levingston se implantó el Prode.

Ahora las ciudades y los pueblos han sido invadidos por un flagelo más: los pool.

Los curiosos billares aparecen rodeados por jóvenes, muchas veces menores, que junto a tacos y bolas —con frecuencia, contemplándolos, simplemente—, "matan" el tiempo, lejos de los libros, del trabajo remunerativo y del deporte vigorizante.

O conviniendo dudosas citas con las espectadoras del "pool" sobre cuya moralidad es fácil dudar. Porque junto a esta nueva forma de la vagancia organizada y mercantilizada, como en otras explotaciones del juego, asoman, consentidas y fomentadas, la droga y la prostitución.

Un prestigioso militar, el general José María Sarobe, señaló, hace casi medio siglo, en un libro documentado y madurado —"El Juego" (Editorial Difusión, Buenos Aires)— la decadencia y el derrumbe a que se dirigía la Argentina sino se ponía freno a la tolerancia con el juego que entonces comenzaba.

Medio siglo después, la desdichada actualidad —recesión, inflación, desocupación, producto bruto en descenso, baja de la balanza comercial— signan a sus palabras de proféticas.

El "pool" con que ahora se enturbia la ciudad, ¿será el punto final de este proceso regresivo o un punto más de degradación?

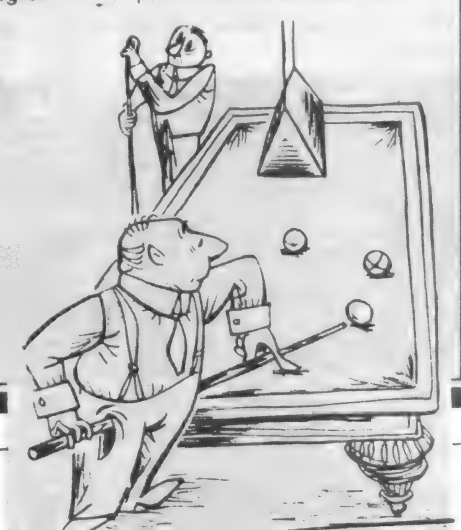

"Gesell Junior" y el concurso "Se busca el bebé del año", dos iniciativas más de las tantas que jerarquizan a una empresa

Con la "garantía Gesell"

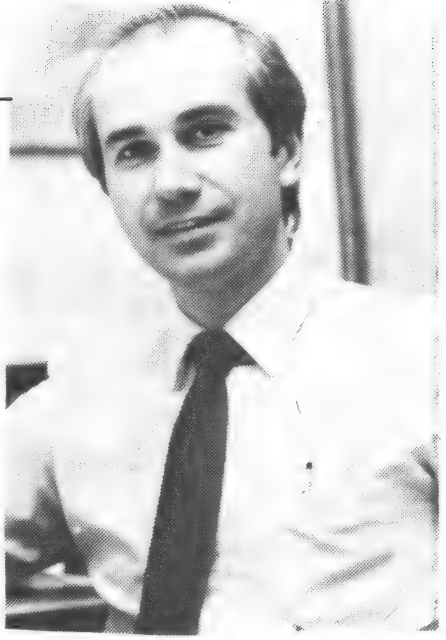

Licenciado Adolfo Haas: "la gente necesita y nosotros también, de estímulos gratos".

En momentos críticos para quienes manejan el mundo del comercio, aún existen quienes insisten en la lucha, con honestidad, eficiencia y continuidad ética.

Cuando avala a una empresa casi cien años de trayectoria, las malas épocas no inciden en desmedro de ella. Tal el caso de **Casa Gesell**, fundada en 1887 y cuya pausada pero constante expansión la ha llevado a contar hoy con trece sucursales donde comercializa su amplia gama de artículos para bebés y niños.

UNA FILOSOFIA DE VIDA

—Nosotros buscamos un asesoramiento del cliente, para lo cual contamos con vendedoras debidamente capacitadas, y desde la atención hasta la entrega a domicilio del producto sin cargo alguno, existe todo un seguimiento que implica ventajas para el cliente —nos explica el licenciado Adolfo Haas, director de Casa Gesell—. **Intentamos competir dentro de una plaza muy difícil sin resentir el servicio, responsabilizándonos de todos los problemas y garantizando los productos con la "garantía Gesell". No vamos a cambiar nuestra política comercial después de haber recorrido tantos años de esfuerzos y de conducta por el mero hecho que estemos atravesando una coyuntura. Nosotros estamos en lo nuestro y lo tratamos de hacer de la mejor manera posible, con continuidad en el tiempo.**

INICIATIVAS CON VIENTO A FAVOR Y EN CONTRA

Evidentemente las palabras del licenciado Haas trasmiten una línea de conducta que ha logrado hacer de una trayectoria comercial toda una garantía. El público que se acerca a Casa Gesell sabe que encontrará calidad, eficiencia y buen gusto, que no será defraudado porque, además, podrá contar con asesoramiento constante. No importa que se trate de un babero o de una cuna, de un juguete o de un chupete, todo es importante, y Gesell no repara en detalles para que su eficiencia no flaquee. Tal su esfuerzo, que lo ha llevado a seguir manteniendo el sistema de ventas con tarjetas de crédito, tema tan polémico actualmente, como otro modo de no defraudar a un público que lo sigue con confianza.

NUEVAS IDEAS FUERZA

Y en medio de una turbulenta situación empresarial, Casa Gesell inaugura nuevas ideas. Así lo explica el licenciado Haas: **"Nuestra inquietud se basaba en que nosotros conseguíamos al cliente antes de nacer, cuando preparábamos su ajuar. Pero llegaba un momento en que por las características de la mercadería que trabajábamos —elementalmente ropa— a los 6 o 7 años lo perdíamos como cliente. Teníamos ya un importante departamento de bebés y Gesell quedó asociado a esta imagen infantil. Es entonces que surge la idea que damos en llamar** Gesell Junior, **o sea ocuparnos de la moda entre los 6 y 16 años. Así inauguramos otra sucursal que es** Gesell Junior **en** Jumbo, **además de la pionera, que se encuentra en** Harrod's."

La idea no era sencilla de llevar a la práctica porque si bien existía el prestigio de la Casa Gesell, había que salir de la identificación que la misma tiene con el bebé. **"Un chico de 14 años nunca va a querer vestirse donde lo hace un bebé, en todo caso querrá vestirse donde lo hace su papá"**, acota el licenciado Haas, evidentemente preocupado en cada detalle técnico y psicológico de la empresa que dirige. Y agrega: **"Había que ocuparse de esa franja intermedia entre el niño y el adulto que pocos atienden"**.

Otra iniciativa novedosa fue el lanzamiento del concurso **"Se busca el bebé del año"**, para bebés con edad hasta 18 meses, en el que no sólo se contó con un jurado conformado con médicos pediatras y representantes de firmas organizadoras sino que el mismo público que visitó la exposición pudo emitir su voto. Este se realizó en el primer piso de Harrod's. De esta simpática manera, la sucursal de Gesell se vio concurrida por la gente menuda que sabrá esperar el resultado final para que en los festejos de fin de año Papá Noel les entregue los premios.

"La gente necesita —y todos nosotros también— de estímulos gratos" enfatiza Adolfo Haas, sentenciando una realidad y una necesidad común a todas las épocas.

LA COLUMNA VERTEBRAL

Detrás de todas estas iniciativas, como de toda la conducta comercial que mantiene Casa Gesell, está montada una estructura cuidadosamente diseñada. Tras un personal técnicamente especializado han seguido avanzando también en el tema de la computación, gracias a la cual ha sido posible el seguimiento del stock acorde con la realidad de Gesell, dada la variedad de artículos que se trabajan y la cantidad de sucursales. Todo esto redunda en resultados que están a la vista, fundamentalmente, el mantenimiento de una conducta comercial, de una ética que ha conseguido una mutua fidelidad: empresa-cliente, como consecuencia de una constante identidad a través de casi cien años de trabajo. (SKM)

Panorámica del salón de exposición y ventas de "Casa Gesell", donde se aprecian la variedad de elementos para el confort del bebé.

Elecciones para la normalización de los sindicatos

La CGT y la unidad gremial

Saúl Ubaldini y Jorge Triaca, de la CGT Brasil y de la CGT Azopardo, respectivamente, se estrechan la mano el martes 10 de enero al sellarse la unificación de las centrales obreras.

Hugo Barrionuevo, flamante titular de Trabajo.

Juan Manuel Casella, segundo ministro de Trabajo del gabinete nacional, muestra un gráfico que señala la disminución de los conflictos laborales durantes su gestión, finalizada el 31 de octubre.

Los sindicatos estaban polarizados, a comienzo de año en dos centrales obreras, una denominada CGTRA (Confederación General del Trabajo de la República Argentina) y la otra CGT Azopardo, nombre este último de la calle en que otrora tuviera su sede (y en donde se asentaba la intervención).

Al tiempo en que el presidente Alfonsín enviaba al Congreso un proyecto de normalizaciaón de las asociaciones gremiales, los dirigentes sindicalistas iniciaron gestiones para unir ambas organizaciones de tercer nivel.

Porque los dirigentes no coincidían con el proyecto radical que proponía asignar representación a las minorías para concluir con la hegemonía que ejercían viejos caudillos sindicales. Y protestaron por el proyecto, que alcanzó a aprobarse en la Cámara de Diputados, pero no en el Senado, donde la primera minoría justicialista consiguió su rechazo.

Posiblemente a raíz de este fracaso renunció el ministro de Trabajo, Antonio Mucci, para ser reemplazado por el diputado nacional (UCR) Juan Manual Casella quien presidió las primeras elecciones sindicales en diez años, ya que no se habían realizado durante el Proceso. Unos gremios se conducían con mandatos prolongados, otros lo eran por interventores militares.

El ministro de Trabajo, a poco de asumir sus funciones, manifestó que su actuación sería breve, pues proyectaba renunciar a fines de octubre par reincorporarse a la actividad política interna de su partido.

La CGT unida se maneja con cuatro secretarios generales, de los cuales, los señores Saúl Ubaldini y Jorge Triaca (que lo eran, respectivamente, de una y otra rama antes de la unificación). Su labor se desenvolvió en el respeto a los poderes públicos y sólo en pocas oportunidades acudió al paro general. Fueron, individualmente, los sindicatos los que resolvieron medidas de fuerza, algunas prolongadas, como la de los pescadores, en Mar del Plata, otras de menor duración, pero reiteradas, como las dictadas por los sindicatos docentes, judiciales, ferroviarios, sanitarios o del transporte automotor.

Los dirigentes sindicales fueron convocados, en más de una oportunidad, por el Presidente de la Nación, para debatir la proyectada concertación. En la reunión realizada en la Quinta Presidencial de Olivos el jueves 1º de noviembre, los sectores empresarios y laborales coincidieron en la presentación de un proyecto económico-social tendiente a mitigar los problemas urgentes que afectan a la producción y al trabajo.

Ese día iniciaba su labor el nuevo ministro de Trabajo, Hugo Barrionuevo quien, desde tiempo anterior, era delegado del primer mandatario para la normalización de los sindicatos.

cronología

FEBRERO

2.- Asume en Caracas la presidencia, el señor Jaime Lusinchi. Está presente el presidente Alfonsín.
Atentan contra la Catedral de Buenos Aires e incendian la puerta.

6.- Expulsan al general Luis García Meza, ex presidente de Bolivia.

7.- Videla declara ante el Consejo Supremo de las FF.AA.

10.- Muere en Moscú el presidente de la URSS, Yuri Andropov.

11.- Solicita el gobierno argentino la extradición del Brasil, de Mario Firmenich y Fernando Vaca Narvaja.

13.- Muere en París, Julio Cortázar.

19.- Italia y el Vaticano firman un concordato relativo a las relaciones Iglesia-Estado.
Detienen en Ezeiza al ex director de la Escuela de Mecánica de la Armada, vicealmirnte (R) Rubén J. Chamorro.

22.- Aprueba el Senado el proyecto de disolución del Ente de Calificaciones Cinematográficas.

24.- El gobierno "cierra" la agencia de noticias Saporiti.

28.- El Consejo Supremo de las FFAA dicta la prisión preventiva rigurosa de Galtieri.

La inflación y la deuda externa

Los ministros de Economía y de Relaciones Exteriores, Dr. Bernardo Grinspun y licenciado Dante Caputo conversan en Mar del Plata minutos antes de la asamblea del grupo de Cartagena.

El ministro de Economía saluda a un secretario de la CGT, Jorge Triaca.

Como consecuencia de la gravitación de un conjunto de circunstancias y factores negativos, 1984 fue, en el plano económico, un año ciertamente complicado y difícil. Y un análisis objetivo de lo acontecido en el período en consideración, no brinda demasiados motivos para alentar, sobre bases lógicas, apreciaciones marcadamente optimistas.

Es cierto que la empresa encarada por la conducción económica no prometía éxitos fáciles. El programa anunciado por el presidente Alfonsín a poco de asumir el gobierno, señalaba como metas precisas a alcanzar un conjunto de objetivos singularmente ambicioso. Anunció, entonces, el inicio de una batalla para derrotar a la inflación y reactivar la economía, y en ese marco operar un descenso de los costos financieros, una sensible expansión del crédito al sector productivo, una sustancial reducción del déficit fiscal, y el incremento de los salarios reales.

La propuesta inobjetable en sus metas no resultaba de fácil concreción. Se trataba, nada menos, que de obtener una vigorosa reactivación de la economía venciendo un prolongado período de recesión, pero sin producir paralelamente una estampida inflacionaria y atendiendo al mismo tiempo la negociación acerca de la tremenda deuda externa que nos aflige. Sin descuidar, claro está, la atención de las expectativas —en la mayor parte de los casos legítimas— de los distintos sectores sociales.

Intentar alcanzar estos objetivos, todos juntos y al mismo tiempo, resulta en las condiciones actuales, como fácilmente puede advertirse, una empresa nada fácil. En economía, como en todos los órdenes de la vida, no existen fórmulas mágicas. Los diseños de una política ideal, cuando son llevados a la práctica, suelen chocar con los ineludibles escollos que les opone la realidad, no siempre contemplada cabalmente en aquellos esquemas teóricos.

Frente a esta compleja problemática, la conducción económica ha intentado diversas políticas de emergencia, sin que en un análisis global, se visualicen hasta el momento resultados francamente positivos. Es evidente que la acción del gobierno en el área económica estuvo particularmente orientada a superar las asechanzas del sector externo y a bosquejar medidas antiinflacionarias. Las urgencias de la coyuntura motivaron que los programas de mediano y largo plazo permanecieran en un prolongado período de indefiniciones.

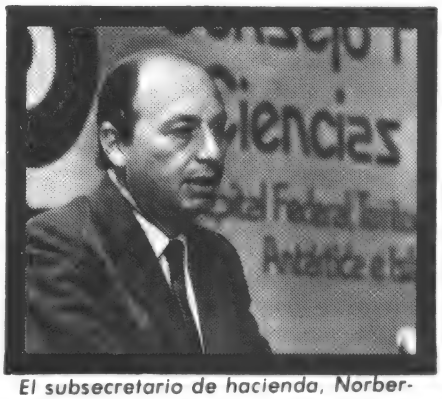

El subsecretario de hacienda, Norberto Bertayna en la tribuna del foro de políticas tributarias en países subdesarrollados.

En este órden de preocupaciones la deuda externa demandó una trabajosa y agotadora negociación, en parte apreciable destinada a diferir vencimientos. Finalmente, a fines del mes de setiembre, el gobierno argentino y las autoridades del Fondo Monetario Internacional arribaron a un principio de acuerdo que permitió la tramitación —aún no concluida— de un crédito "stand by", paso previo indispensable para un posterior acuerdo global con la banca acreedora. Este acuerdo con el F.M.I. determina pautas básicas de cumplimiento indis-

La moneda

El Banco Central ha continuado durante el año disminuyendo el valor del signo monetario nacional, mediante pequeñas devaluaciones diarias, y algunas extraordinarias, como la del 6,8% que practicó el lunes 29 de octubre. De esta manera la cotización del dólar oficialmente considerada era al 31 de octubre de $a 118,12, mientras en el mercado paralelo, es decir el no autorizado oficialmente, el valor del dólar ascendía a $a 131.

En un año, desde la asunción del poder por el doctor Alfonsín hasta la fecha, la inflación se ha duplicado.

En mayor proporción creció el dólar paralelo. Y más aún el oficial que excede el 500%.

El Presidente de la Nación, doctor Raúl Alfonsín preside una reunión en la Casa de Gobierno tendiente a conseguir la concertación de los factores socio-económicos. A la izquierda el ingeniero Roberto Favelevic, presidente de la UIA, y a su lado el ministro del Interior, doctor Antonio Tróccoli. A la derecha el señor Saúl Ubaldini, secretario de la CGT y a su lado el doctor Bernardo Grinspun.

pensable, que obligan a la introducción de ajustes en los mecanismos internos de la economía. Estos ajustes se refieren particularmente a la política de precios y salarios —mayor flexibilización para los primeros y un más moderado ritmo de incremento de los segundos—, así como normas tendientes a la reducción del déficit fiscal, mayor contracción monetaria y estímulo a las exportaciones a través del mantenimiento de un tipo de cambio real.

La lucha contra la inflación y su reducción a niveles compatibles con una sana economía, es otro de los objetivos fundamentales del gobierno y en relación con el cual las distintas terapéuticas aplicadas no han dado, hasta ahora, los resultados apetecidos. La regulación y control de precios y la restricción crediticia, no han conseguido amenguar el ritmo de crecimiento del nivel de inflación. El índice que refleja el comportamiento de los precios en los últimos meses, inquieta ciertamente a la conducción económica. Y constituye —junto a la incertidumbre en cuanto al comportamiento de la demanda y al control de precios— el factor que con mayor fuerza gravita en el desaliento de toda inversión productiva destinada a operar una dinámica creación de bienes, y en consecuencia un crecimiento sostenido de la economía. La posibilidad de incrementar la producción y para ello, establecer las condiciones que hagan posible un constante y creciente caudal de inversiones, guarda relación directa con los resultados de la lucha antiinflacionaria.

El Presupuesto nacional para 1984, aprobado por la Legislatura en las últimas sesiones ordinarias del año, si bien fue calificado como de transición, revela desequilibrios preocupantes, estableciendo una mayor presión tributaria como forma de disminuir el déficit fiscal, que no obstante asciende a una cifra realmente significativa.

En este marco la conducción económica elabora los lineamientos de una imprescindible reforma financiera, en relación con la cual sólo han trascendido aspectos parciales, observándose que son varias y no coincidentes las propuestas hasta ahora en etapa de estudio.

Mientras tanto continúa gestándose, no sin dificultades, la proyectada concertación entre el gobierno y los representantes de los sectores productivos y de los trabajadores. Entre quienes participan en la concertación difiere, sin duda, en muchos aspectos, la óptica en cuanto a la apreciación de los problemas y consecuentemente en la determinación de las políticas a implementar para procurarles adecuada solución. Sin embargo, no obstante los evidentes escollos, el mecanismo de la concertación no ha sido desechado ni se han abandonado los esfuerzos por arribar a coincidencias que superen las actuales contradicciones.

Héctor Gago

Mercado Central

El Mercado Central de Buenos Aires —introductor básico de hortalizas, frutas y productos de pesca en la región metropolitana— fue inaugurado el 15 de octubre, en coincidencia con el 17º aniversario del acuerdo firmado entre el gobierno nacional, el ejecutivo bonaerense y el municipio de la ciudad de Buenos Aires, que dispuso la construcción de dicho mercado.

Está ubicado en la autopista General Richieri y Boulogne Sur Mer y dispone de un espacio de 210 hectáreas, **contando con** 9 pabellones **de ventas y** 5 depósitos, **previéndose un plantel de personal de** 500 dependientes **además de un servicio permanente de ómnibus que recorrerá interiormente el lugar.**

Además de los productores aledaños, la mayoría de las provincias han firmado convenios para que la producción frutihortícola del interior disponga de espacios comerciales en el citado centro.

Con la apertura del Mercado Central quedarán desactivados los 23 mercados que funcionaban en la ciudad capital y 26 partidos bonaerenses a ella cercanos.

Los sectores vinculados con el comercio mayorista, entre los que se cuentan changarines y transportistas de los mercados metropolitanos, se resistieron al proyecto elevando protestas y profiriendo amenazas de boicot a la entrega de alimentos a los minoristas, alegando que el mercado único atentaba contra sus intereses.

S.P.

El caso de la venta de la Italo

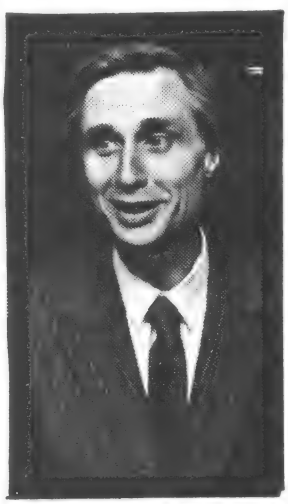

Guillermo Walter Klein.

La concesión de que disfrutaba la Compañía Italo Argentina de Electricidad (CIAE) fue renovada en 1961 por el presidente Frondizi. El posterior gobierno de la señora M. Estela de Perón anuló la concesión antes de su vencimiento e inició gestiones para la estatización, que no llegaron a concretarse.

El gobierno militar llegó a un acuerdo con la empresa y la estatizó el 31 de diciembre de 1982.

Reimplantado el régimen constitucional, el nuevo fiscal de investigaciones administrativas, Dr. Ricardo Molinas, inició una investigación sobre aquella compra, ante denuncias de procedimientos ilícitos.

Lo mismo hizo la Cámara de Diputados, que nombró un comisión investigadora, la que allanó el estudio del Dr. Guillermo Walter Klein, quien había sido primer colaborador del ministro de Hacienda, Dr. José A. Martínez de Hoz.

La documentación de que se incautaron los legisladores ha permitido presentar nuevas denuncias de ilícitos.

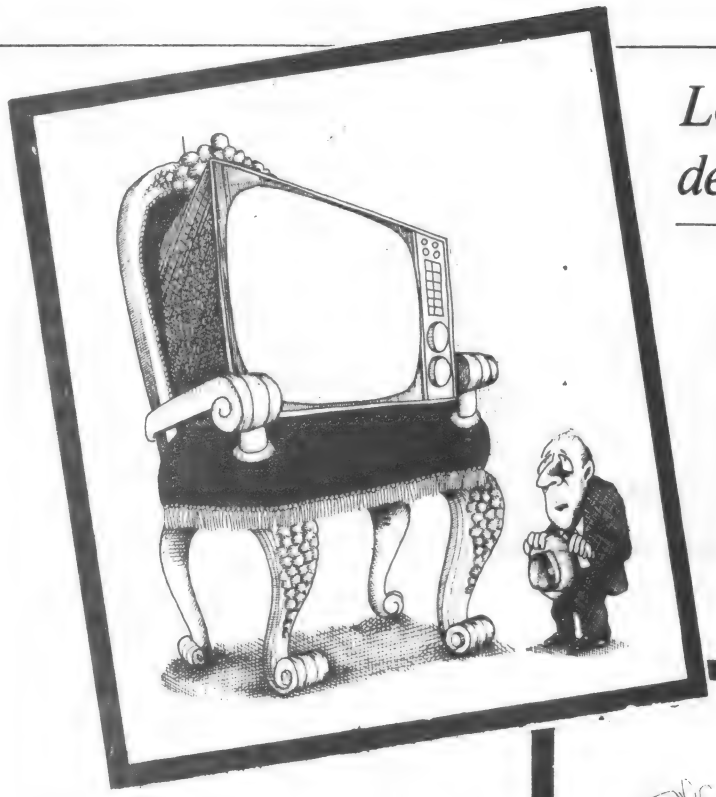

Los terribles vaticinios de un escritor inglés

Contra la persona humana

Manuel Calvo Hernando, periodista español que es también científico e investigador de la realidad contemporánea, opina sobre las posibilidades del cumplimiento en 1984 de algunas de las predicciones del escritor Orwell, autor de la novela titulada precisamente con la cifra del año que estamos terminando.

La verdad es que están entrando en nuestra vida cotidiana algunas de las innovaciones vislumbradas en "1984" como posibles instrumentos contra la persona humana y la libertad individual: amenazas electrónicas a la intimidad, utilización abusiva de los medios de comunicación, subversión del lenguaje, guerras permanentes, etc.

Tomemos, por ejemplo, la electrónica, que en los aspectos más o menos relacionados con "1984" ofrece, entre otras, las siguientes líneas de desarrollo o innovaciones concretas: cámaras, fijas o móviles, con mando a distancia manejado desde un control: microemisores o analizadores de líneas telefónicas, detectores de increíble sensibilidad, barreras infrarrojas, radares y toda clase de aparatos de gran complejidad.

Utilizando éstas y otras líneas de desarrollo, los sistemas de alerta se están convirtiendo en sistemas de detección y registro de hechos, palabras y hasta de gestos del individuo en cualquier lugar, incluida la propia casa.

Este conjunto fascinante de mecanismos basados en la electrónica, la telecomunicación y la informática, podría muy bien llamarse "el Gran Hermano", el todopoderoso e invisible dictador de "1984", y sólo de cómo sea empleado dependerá el que esta denominación tenga o no el sentido escalofriante que se le asigna en la novela de Orwell.

En la nueva sociedad cableada, quienes tengan el acceso a la información dispondrán de un poderosísimo instrumento, lo cual supone, como contrapartida, un grave riesgo para quienes no dispongan de tales informaciones.

Los problemas de una sociedad amenazada pueden plantearse también en cualquiera de estos otros campos: avances de la psicocirugía, estímulos eléctricos o radiactivos de los centros cerebrales, terapéuticas químicas y una serie de sistemas de intromisión en la vida privada, sobre las cuales la UNESCO ya dio la voz de alarma, y que pueden ser visuales, auditivos, psicológicos y físicos.

En estudios recientes sobre estos temas quedan claras algunas de las tendencias de esta nueva sociedad en la que estamos entrando y que para muchos plantea graves interrogantes en lo que se refiere a un uso desviado del progreso tecnológico, en detrimento de la libertad. ¿En qué tecnologías podría apoyarse un Gran Hermano totalitario como el que refleja la obra de Orwell? ¿En la televisión? ¿En los satélites de comunicaciones? Quienes hayan tenido la ocasión de ver la inquietante película "Juegos de guerra" entenderán mejor hacia dónde podríamos dirigirnos.

Manuel Calvo Hernando

¿Qué es el CELAM?

El Consejo Episcopal Latinoamericano (CELAM) nació en noviembre de 1955, a raíz de la Conferencia del Episcopado Latinoamericano reunida en Río de Janeiro, con motivo del Congreso Eucarístico Internacional, celebrado allí en julio del mismo año. Entonces se resolvió solicitar a Pío XII la fundación de un Consejo Episcopal Latinoamericano. El Papa accedió gustoso.

El CELAM, según sus estatutos, "es el órgano de contacto y de colaboración de las Conferencias Episcopales de América latina". Su finalidad es: 1) estudiar los problemas de interés común para la Iglesia de la América latina con vistas a bucarles solución adecuada; 2) procurar una oportuna coordinación de las actividades católicas en el continente con el fin de asegurar su ma-

Derechos de la mujer

El 11 de octubre de 1885 cumplirá cien años la doctora en medicina Alicia Moreau de Justo, a quien vemos aquí recibiendo el saludo del Presidente de la Nación, Dr. Alfonsín, en su 99º aniversario.

El 8 de marzo es fecha establecida por la ONU para bregar por los derechos que, como ser humano, tiene la mujer. Derechos que, por algunas sociedades, son ignorados o violados.

Entre nosotros, aun antes de que la patria naciera y más acentuadamente después, la legislación y, sobre todo, las costumbres, reconocieron y respetaron cuantos derechos caben a la dignidad humana de la mujer.

Desde la ley de la silla, para terminar con las jornadas de pie de las vendedoras, hasta los descansos pre y posparto, innumerables son las normas laborales establecidas. Otras ramas del derecho, el comercial, por ejemplo, muestran similar preocupación en el reconocimiento de su autoridad y dignidad, tanto para el libre ejercicio de actividades mercantiles como para la disposición de sus bienes.

• PIONERAS

Podría parecer que en derecho electoral estuviéramos rezagados, tanto que en 1910 la doctora Lanteri reclamaba sin éxito, su inscripción en los registros de electores y elegibles. Pero lo cierto es que en la década del 20, cuando muy pocos países conocían el derecho al sufragio femenino, ya votaban en San Juan las mujeres, conforme a leyes provinciales promulgadas por el gobernador Cantoni. Tres décadas después el derecho se extendía a todo el país y la mujer alcanzaba el ejercicio de todos los poderes del país: al legislativo en el Parlamento; al judicial como juez de la Suprema Corte (Dra. Arguaz); y al ejecutivo, como Presidenta de la República (Sra. de Perón).

Cabe reconocer que, resabios egoístas en el marco mercantil, o deficiencias en el ordenamiento social, han debilitado, a veces, el derecho que a la educación de sus hijos tiene la mujer. Así, en 1931, en "Quadragesimo Anno" decía Pío XI: "Las madres de familia pueden dedicarse a sus faenas sin dejar las atenciones del hogar. Pero es gravísimo abuso, y con todo empeño ha de ser extirpado, que la madre a causa de la escasez del salario del padre, se vea obligada a un arte lucrativo dejando abandonados en casa sus peculiares cuidados y, sobre todo, la educación de los niños".

• PUEBLA

Medio siglo después estos problemas de la mujer subsisten, más allá de dificultades económicas, y aun cuando éstas hayan sido subsanadas. Por eso han podido decir en Puebla los obispos de América latina: "La familia aparece también como víctima de quienes convierten en ídolos el poder, la riqueza y el sexo. A ésto contribuyen las estructuras injustas, sobre todo los medios de comunicación, no sólo con sus mensajes de sexo, lucro, violencia, poder y ostentación, sino también destacando lo que contribuye a propagar el divorcio, la infidelidad conyugal y el aborto" (**Documento de Puebla**, Nº 573).

Mons. Antonio Quarracino es actualmente, el presidente del CELAM

yor eficacia; 3) promover y sostener iniciativas y obras, que directa o indirectamente presenten un interés común; 4) ocuparse de la preparación de Conferencias del Episcopado Latinoamericano cuando la Santa Sede decida convocarlas.

El CELAM está constituido por obispos elegidos como delegados por las diferentes Conferencias Episcopales del continente.

Son miembros del CELAM por derecho propio los presidentes de las Conferencias Episcopales de cada país.

Actualmente preside el CELAM monseñor Antonio Quarracino, obispo de Avellaneda.

El CELAM cumple sus finalidades y presta sus servicios a las Conferencias Episcopales del continente mediante sus doce departamentos especializados y sus cuatro Institutos latinoamericanos. La sede oficial del CELAM es Bogotá.

Reflexiones sobre la democracia pluralista

por Carlos Floria

La democracia pluralista indica un ideal y califica un sistema político. Es democracia constitucional cuando el consenso no se presume ni se "atribuye" —como suelen hacer los elitismos revolucionarios o reaccionarios, sea en nombre de Marx, Lenin, Mao, Hitler, Mussolini o Maurras— sino que se consulta periódicamente en competición libre y abierta. No supone el gobierno de la mayoría absoluta o del pueblo como un "todo orgánico", sino de una mayoría relativa que gobierna con y no a pesar de las minorías, sujetos todos a las reglas de juego de una constitución o ley superior que enmarca conflictos.

La democracia es primero un concepto político. Es gobierno de la mayoría, pero con reconocimiento de los derechos de la minoría. Es la forma política que quiere asegurar la participación de la persona humana en la elaboración del destino común, pero con reglas prácticas que permitan la competición leal y libre por el gobierno de la sociedad. La democracia supone, pues, la conciliación entre libertad e igualdad, entre competitividad y participación, en medio de la amistad civil, del interés por los otros y no por la suerte exclusiva de un grupo o sector. La autoridad en la democracia reconoce la libertad, no la impide ni la desprecia —porque si no, estaríamos en el autoritarismo o en el totalitarismo—; y la libertad acepta la autoridad, porque la democracia no es sociedad permisiva ni anarquía, sino seguridad calificada por la ley, elites servidoras del pueblo y no de sí mismas, un orden donde la fuerza sostiene los valores preciados.

Cien años cumple en octubre la esposa del fundador del socialismo, Alicia M. de Justo

En julio de 1984 en el II Salón de la Mujer, realizado en el Centro de Exposiciones de la Municipalidad de Buenos Aires, el público consagró con su voto como "Mujer del Año" a la doctora Alicia Moreau de Justo. En segundo y tercer lugar resultaron electas, respectivamente, Magdalena Ruiz Guiñazú y María Elena Walsh.

La líder socialista nació en Londres, Inglaterra, el 11 de octubre de 1885, hija de exiliados franceses. Muy niña llegó a nuestro país, que hizo suyo. Se doctoró en medicina, en la universidad de Buenos Aires.

En 1921 se afilió al Partido Socialista. Fue miembro del Comité Ejecutivo y directora de "La Vanguardia". Publicó varios libros y ensayos, tales como "La mujer en la democracia" y "El socialismo según Juan B. Justo". En 1922 contrajo matrimonio con Juan B. Justo, de cuya unión nacieron tres hijos: Juan, Luis y Alicia Justo.

Lúcida y activa al aproximarse al siglo de vida, reitera su repudio por toda violencia y reitera a las madres, como uno de sus más caros deberes, la educación de sus hijos.

¡NUEVA SEGURIDAD CONTRA ROBOS! MIRILLA MAGICA PANORAMICA

Visor panoramico para su puerta que le permite abarcar con la vista un angulo de 190° pudiendo asi observar no solo al frente, sino hacia los costados y hasta el piso de su puerta

$ 599

Elimine el vello para siempre!

Ahora usted misma lo puede hacer, en su propia casa, con la lapicera *Un Toque* que funciona por sistema de electrólisis.

DEPILACION DEFINITIVA

Un Toque

No daña la piel, es indoloro, totalmente eficaz, ideal para el rostro, las piernas o todo el cuerpo.

OFERTA $1.999

Un Toque

Fabricado en la Argentina, con garantía escrita por un año y repuestos asegurados.

MICRO ESPIA

Poderoso espía con alcance de hasta 300 mts. para poder escuchar conversaciones discretamente sin ser advertido a la distancia. Ideal para seguridad en empresas, investigaciones, cuestiones privadas, etc.

$ 2.999

CAJA NEGRA

Graba automaticamente durante su ausencia todas las llamadas telefonicas. Se aplica en cualquier lugar de la linea

$1.999

BLOQUEADOR DE LLAMADA

colocado en linea de telefono le permite anular llamar para afuera, pero si permite recibir

$ 1.299

MANOS LIBRES

Amplificador telefonico que permite escuchar y hablar sin sostener el tubo. Pueden intervenir varias personas. Tambien como control. Se conecta en cualquier lugar de la linea

$ 2.999

DOLAR-CHEK

Dispositivo que permite a cualquier persona diferenciar los billetes legitimos de los falsos

$ 1.999

DISCO CERAMICO CUIDALECHE

Ademas de evitar que se derrame la leche al hervir, se usa en la coccion de toda comida que necesite ser revuelta, polenta, flan, chocolate, salsas, crema, arroz, evitando que se agrumen y peguen en el fondo del recipiente

$ 299

RADIO ESPIA

El espia más pequeño del mundo gran alcance de captacion atraviesa paredes y recepciona conversaciones a la distancia sin ser advertido.

$ 1.999

LAVELA A PILAS

Solo se enchufa a toma de luz y se enciende automaticamente ante un corte. Es tambien linterna comun

$ 1.999

MESA CAMPING CON JUEGOS

Práctica mesa de camping plegadiza. En su tapa tiene estampados los tableros para los siguientes juegos *Ludo, Damas, Loteria, Estrella, Molino, Ajedrez Chino, Generala.* Viene con reglamentos de juego, fichas completas para cada uno y cajón fichero incorporado

$ 6.999

Logre YA su silueta de verano y use bikini sin temores!...

GIMNASIA JAZZ

La nueva gimnasia con ritmo que le permite modelar su cuerpo en muy pocos dias. El sistema de gimnasia que revoluciono el mundo por su rapido resultado en adelgazamiento y modelacion corporal. Una perfecta Guia de Ejercicios y el ritmo adecuado para hacerlos, llegan a usted en este kit que consta de un libro, un cassette en un elegante sobre estuche, para llevarlo al club, a la playa, a todas partes

$ 999

DEPILADOR POR RADIO FRECUENCIA

Depilese usted misma en su casa en forma definitiva con este seguro y eficaz equipo. Es inofensivo, no irrita la piel ni deja marcas, es totalmente indoloro. Es ideal para el rostro, piernas, axilas, etc.

OFERTA $ 4.999

CEÑIDOR INVISIBLE

Modelador unisex que reduce su cintura en mas de 10 cm y adelgaza durante su uso eliminando exceso de liquidos, grasas y toxinas

$ 2.999

CALENTADOR DE LIQUIDOS

Calienta en 1 minuto el agua para preparar cafés, tés, caldos, mate cocido, etc. Ideal para todo uso en oficinas, escuelas, clubs, hoteles, viajes

$ 299

DETECTOR DE PROFUNDIDAD

Novedoso sistema electrónico que localiza todo tipo de metal sobre cualquier

$ 5.999

BUZO SAUNA TERMICO

$ 3.499

Adelgaza su cuerpo desde el busto hasta las rodillas actuando como un verdadero SAUNA a 45 grados de temperatura. Especial para reducir caderas, muslos, abdomen, etc. Adelgace en pocos dias

SAUNA SUIT

Buzos de plastico reforzado, para adelgazar sin esfuerzo transpirando por su cierre hermetico

$ 1.999

YESKERO

Novedoso adminiculo que enchufado a la electricidad enciende en segundos el carbon, leña, etc

$ 1.999

ALMOHADILLA TERMICA CALOR-SECO

Ideal para calentar la cama y dormir abrigadito. Temperatura regulada a 45°C. Es automática y por lo tanto corta sola ante cualquier problema. Tiene termostato de seguridad importado. Con garantía escrita por 1 año y service asegurado.

$a 1.299.-

Almo=Bag

Bolso transformable, ideal y perfecto donde cabe todo lo que se necesita en la playa o pileta. Luego se infla y se usa como comodísima almohada o divertidisimo juguete flotante

$ 799

ELECTRONIC REPELENT

Repele los mosquitos por ultrasonido, auyentandolos en 4 metros a la redonda. A pilas

$ 899

MANGUERA MAGICA

Saca nafta del tanque del auto o cualquier liquido de cualquier recipiente y lo traslada sin que Ud. chupe ni se ensucie las manos

$ 599

INFLADOR PARA AUTOMOVILES

Super inflador para auto, camion, tractor, etc. De un piston / De dos pistones

$ 2.499 $ 3.499

COMPRESOR DE AUTOMOVIL

Conectado a la bateria de su vehiculo infla neumaticos de auto, camion o tractor

$ 8.899

ASPIRADORA PARA COCHE

Portátil, ideal para llevar de viaje. Se enchufa al encendedor del auto

$ 1.999

MADE IN HONG KONG

MASCARILLA TERMICA

Elimina arrugas, espinillas, acne, grasas, impurezas, y residuos de maquillaje. Deja el cutis limpio

$1.699

LONETA BRONCEADORA

Multiplica por 3 el poder de tostado. Reflectora, repele el calor manteniendo fresca su superficie

OFERTA $ 1.499

NUEVA LEY DE TRANSITO

MATAFUEGO, certificado IRAM con soporte y suelta automatica $ 2.299

BALIZAS triangulo reflectivas $ 1.299

CUARTA DE REMOLQUE Plegadiza reforzada $ 1.299

OFERTA ESPECIAL LLEVANDO LOS TRES $ 3.999

LLAVES TUBO de 40 piezas

Gran resistencia y calidad. Mango de presion con crique y llave saca bujias. Caja metálica

$ 2.999

PLANTAS MAGICAS Crever

Maravilloso producto que le permite tener hermosas plantas en agua en interiores naturales, sin tierra y ningun elemento que ensucie su casa. No precisan tanto cuidado como las demás y duran mucho más. Crecen en solo unos dias. Todo consiste en un aro plastico, los germinadores y las instrucciones

$ 499.-

Antes / Despues

RIZADOR PARA EL CABELLO

Práctico modelador con barrel cromado. Para estar peinada de peluqueria en pocos minutos. Brushing.

$ 999

NB ESTOS Y 1.000 ARTICULOS MAS

CEPILLO TERMICO MODELADOR

Peina en caliente en pocos minutos, idea para brushing

$ 999

CARRILLERA

Carrito con ruedas giratorias extensible. Para cualquier marca y modelo de heladera. Permite desplazar su heladera o lavarropa para limpiar. Aguanta hasta 400 kg

$ 2.999

MATAINSECTOS ELECTRONICO

para comercios, industrias o el hogar, que atrae Moscas, mosquitos, etc. Igual a los restaurantes

$ 4.999

NEBULIZADOR FAMILIAR COMPLETO Y CON PIPETA

Moderno nebulizador portátil para toda la familia. De múltiples aplicaciones ideal para tratamientos de afecciones respiratorias.

OFERTA $ 3.999

TENSIOMETRO

Tomese Ud. mismo la presion en forma automatica

$ 5.999

ESTETOSCOPIO ESPECIAL $ 1.999

EXPANSSOR

Horma para zapatos expandible. Amolda y arma sus zapatos. Estirelos o ensanchelos cuando lo necesite

$ 1.499

RODILLERA TERMICA

Especial para dolores de rodilla, codo, hombro, etc. Genera calor a 45°C cortando automáticamente por medio de termostato.

$ 1.299

TERMOS COTER

Práctico termo 1 litro con manija y pico vertedor, conserva líquidos calientes por 24 horas, y frios por 48 horas.

$ 1.299

CORALES MAGICOS

YA ESTAN EN ARGENTINA!...

Piedritas que se colocan en cualquier recipiente de vidrio y que al agregarles agua y la solucion magica, crecen hasta formar en pocos minutos un verdadero bosque de coral de infinitos colores

Entretenido y decorativo. Dura años

ANTES / DESPUES

PRUEBE, JUEGUE Y SAQUESE LA DUDA

Precio promocional $ 399

Magiclick Aurora

Sin pilas, sin cables, sin piedra. Con los 10 años de garantia que otorga AURORA. El regalo ideal

$ 999

NUEVO! BROCHON

Modernisimo, util y práctico broche para escurrido y secado de zapatillas. Evita que se deformen o que le queden marcas o manchas

$ 599 el PAR.

YOGURTERA

Le permite elaborar en su casa el yogur más delicioso en pocos minutos

$ 2.999

EL BUHO ADIVINO

Anuncia los cambios de tiempo cambiando el color de sus ojos

$ 599

MASAJEADOR CAPILAR

Vigoriza y tonifica la raiz de su cabello, activando la circulación y evitando la caida del mismo. Activa el crecimiento. Ayuda a mantener la salud del cuero cabelludo.

$ 2.999

BULB MISER

Dispositivo Revolucionario que se coloca en el culote de las Bombitas de luz y aumenta su vida 4 veces. Ideal para hoteles, municipios, sanatorios, etc.

$ 199

A.N.F. FILTRO PURIFICADOR

Evita el olor y sabor a cloro mediante su cartucho filtrante especial de comprobada acción bactericida

$ 999

ERRADICADOR DE RATAS

Eliminelas por ondas sonoras de alto poder ultrasónico, en casas, galpones, silos, etc. De fácil instalación y bajo consumo eléctrico

OFERTA $ 2.999

DUCHADOR

Práctico. Ideal para lavado de cabeza, para proteger el peinado, para el baño infantil

$ 599

CHANGUITOS PLEGADIZOS

Changuito de feria que se convierte en elegante cartera. Muy practico!!!

$ 2.699

VASOS DE WHISKY

Juego de 6 vasos de whisky en fino cristal

$ 999

Belmont S.A.

ACEPTAMOS TODAS LAS TARJETAS DE CREDITO

CANGALLO 963

(A SOLO 30 METROS DE LA AV. 9 DE JULIO)

Interior del país o Gran Buenos Aires: envíe cheque o giro a la orden de NOVEDADES BELMONT S.A. o solicítelo por sistema de envío contra reembolso abonando al recibirlo en su casa.

HORARIO: lunes a viernes 9 a 20 y sábados 9 a 13 hs.

TELEFONOS: 35-0014, 35-0015, 35-0016, 35-9900, 35-9909

PARA SU SEGURIDAD

No envíe dinero; solamente abone su pedido al cartero o correo de su zona, al recibir en su casa, por el sistema oficial de contra reembolso. Recorte y envíe este cupón con sus datos y detalle los productos que necesite.

PUEDE SOLICITARLOS TAMBIEN POR TELEFONO

NOVEDADES BELMONT S.A.

CANGALLO 963 C.P. 1038 CAPITAL FEDERAL

Deseo recibir los productos que detallo al pie, por envío contra reembolso de correo oficial y abonaré al recibirlo.

Nombre y Apellido ....

Calle .... N ....

Localidad .... CP ....

Provincia .... Tel ....

PRODUCTOS ....

....

....

....

Recorte y envíe este cupón

*** PRECIOS AL 20/11/84**

El obispo de La Rioja habla del clamor de la democracia

"La libertad es un don"

Mons. Bernardo Witte, obispo de La Rioja, que ama la paz porque conoció la guerra en la horrorosa conflagración europea.

Con voz pausada, serena y dueño de una afabilidad llamativa, el obispo de La Rioja nos introdujo en la realidad de su diócesis. Nacido hace 58 años en Vardingholt, Alemania, es también miembro del Equipo de Ayuda a las Regiones Más Necesitadas. Desde 1977 dirige espiritualmente a los riojanos y durante la charla habló sobre la opción por los más pobres, los movimientos laicales, su llegada a una diócesis conflictiva, el militarismo —participó en la II Guerra Mundial y fue prisionero—, la muerte de Mons. Angelelli, etc. Aquí está su testimonio.

—¿Qué significa para Ud. evangelizar desde el pueblo?

—Paulo VI en la "Evangelii Nuntiandi" indicó la acción evangelizadora a desempeñar. Debe estar inspirada por el Espíritu Santo; al servicio de la verdad, en unidad y amor con autenticidad y valentía.

—¿Cuál fue su primera preocupación cuando llegó a la diócesis?

—Nos esforzamos por llegar a todos los sectores, a todas las capillas para conocerlos. Creamos luego los elementos indispensables para una pastoral de conjunto que necesitaba la diócesis.

—Ud. llegó a una diócesis que "quemaba": la muerte de Mons. Angelelli, las serias acusaciones contra el gobierno militar en plena vigencia... ¿cómo la encontró?

—Yo no sentí que quemara. Pero luego de las primeras visitas descubrí —como es habitual en cada diócesis cuando llega un obispo nuevo— algunas dificultades como las que Ud. menciona y otras más. Al respecto hay que mencionar dos cosas.

—¿Cuáles?

—Primero la labor de Mons. Rubiolo. Durante nueve meses —con toda su experiencia y paciencia— fue revirtiendo la situación y preparando la entrega del obispado. Y en segundo lugar apenas llegado emprendí una visita misionera —con la imagen de San Nicolás— por la zona norte de la provincia.

Descubrí algo muy importante: la religiosidad popular de La Rioja, tan arraigada en la gente. Y no sentí que algo "quemaba" sino que palpé alegría y esperanza ante la visita del pastor.

—Ud. que vivió en su patria los horrores de la Segunda Guerra y palpó el más crudo militarismo ¿cómo lo vivió acá?, ¿le causó problemas?

—Sí, inevitablemente. Yo nací en Alemania en un gobierno de facto y le puedo decir que el clamor de la democracia está en el pensamiento de todo aquel que ama la libertad. Fui prisionero de guerra durante dos largos años; allí aprendí que la libertad es un don.

—Por último, ¿Ud. piensa que Mons. Angelelli murió en un accidente o que lo mataron?

—Según las informaciones de la justicia hasta este momento fue víctima de un accidente.

—Y en su fuero íntimo ¿qué piensa?

—Escuchando a los sacerdotes, a la gente y a los más allegados a él, tengo la impresión —y un poco más que impresión— que ha sido un accidente provocado.

Lauro Silvio Noro

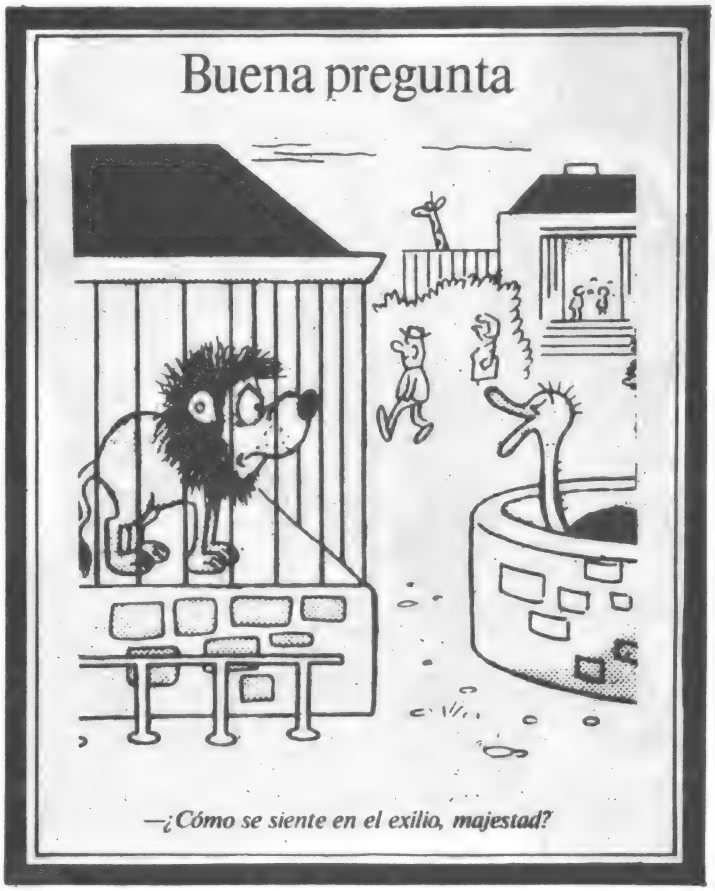

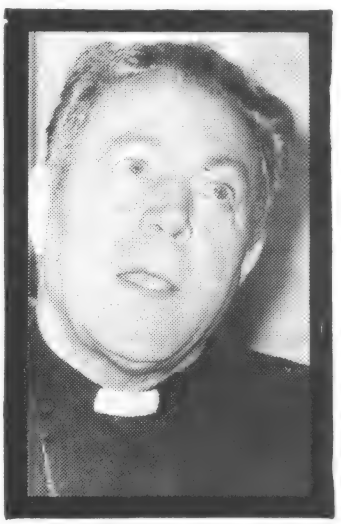

Mons. Witte nos contó como es la realidad pastoral de su diócesis.

Atentados, accidentes y repulsas

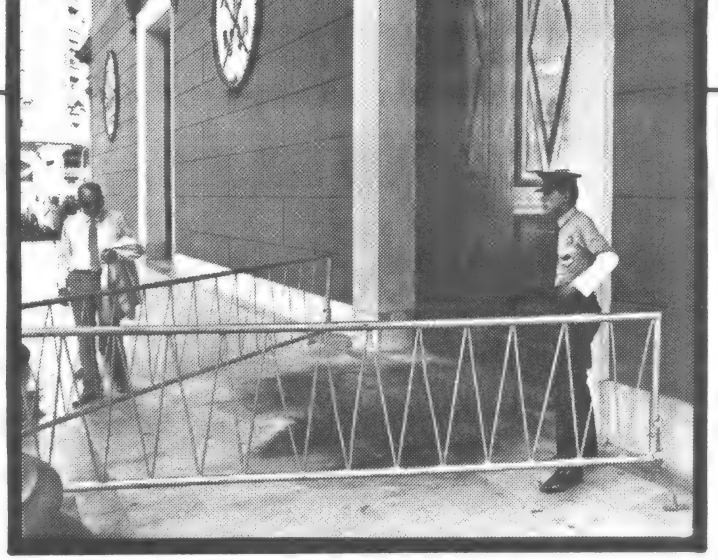

Contra la puerta de la Iglesia catedral de Buenos Aires fue arrojado un recipiente con combustible que provocó un incendio. No hubo víctimas.

◀ *En junio estalló un incendio en un barco petrolero, el "Perito Moreno", anclado en el Dock Sud. Las llamas y el humo duraron días, hasta la extinción del combustible.*

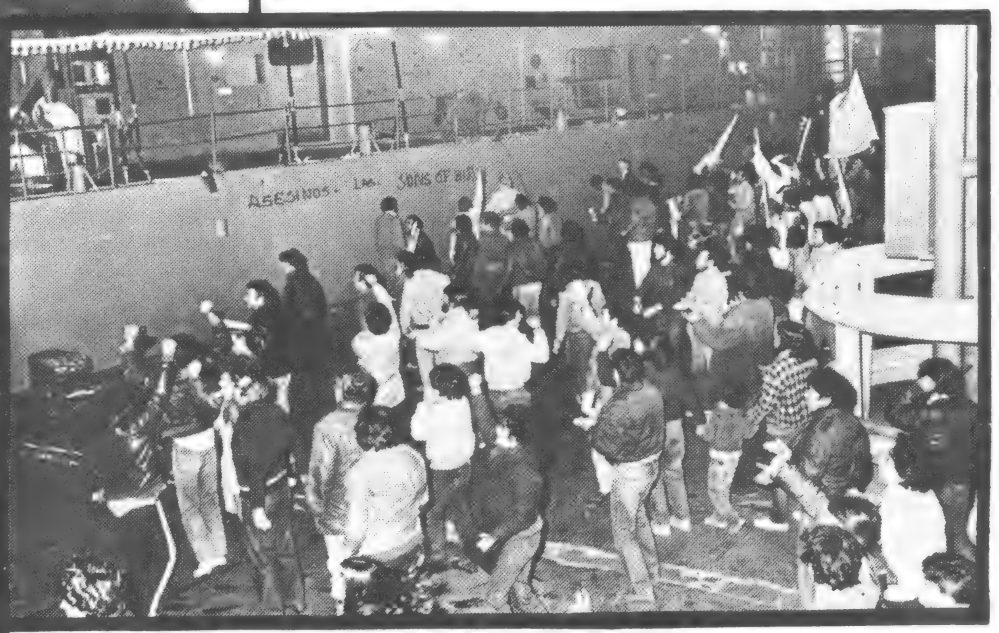

Una manifestación nacionalista en Puerto Madryn hostilizó, el 11 de setiembre a una fragata norteamericana que allí procuraba reabastecerse. Hubo de zarpar para proveerse de víveres en alta mar.

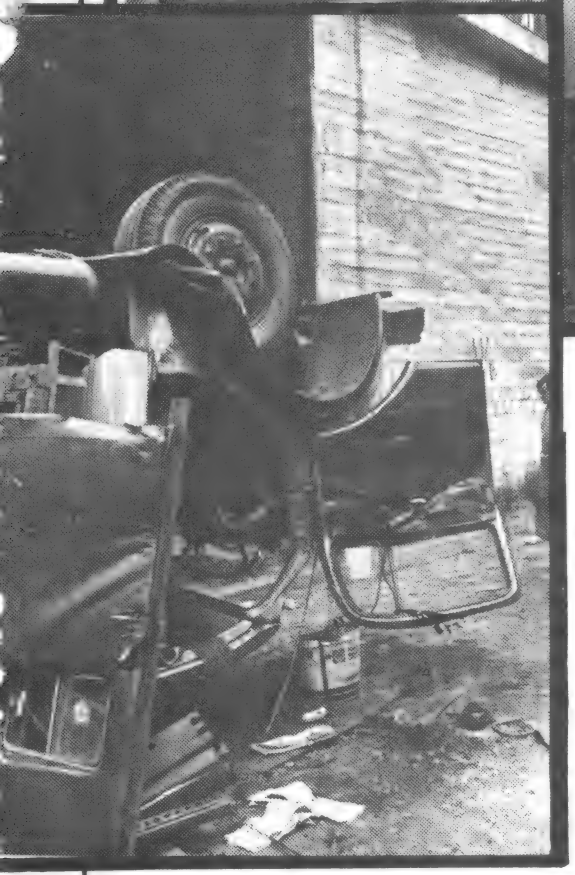

Desde un puente de la Avenida General Paz cayó el 18 de setiembre un camión tras destruir la baranda en una falsa maniobra. Murió el conductor.

MARZO

2.— Precisa la Iglesia normas de abstinencia.
4.— Es designado obispo de Resistencia, monseñor Juan José Iriarte.
8.— Se dispondrá veda de carne los martes y jueves.
11.— Hay 38.542 establecimientos educativos en la República, con site millones de alumnos.
12.— Joao Clemente Baena Soares es elegido secretario general de la CEA.
15.— Convirtió en ley, la Cámara de Diputados, el proyecto del Plan Alimentario Nacional.
16.— Pactan no agresión Sudáfrica y Mozambique.
18.— Es liberado en Montevideo, el general Liber Seregni.
20.— Formula el Vaticano una nueva propuesta sobre el Beagle.
23.— Triunfa en El Salvador, José Napoleón Duarte, candidato de la Democracia Cristiana.
26.— Hugo Barrionuevo es designado por el PEN para normalizar los sindicatos.

Antigua violencia: chantaje y venganza

El reclamo por los secuestros

La desaparición de personas es un hecho que se registra, en todas las épocas, especialmente en las grandes ciudades. Se trata de abandono del hogar, en la mayoría de los casos, de jóvenes, adultos, ancianos y, a veces también de niños. En otros, la partida no tiene aspecto de fuga y se limita a una simple migración, en la que no se informa sobre traslado de domicilio.

Cuando esa desaparición no es voluntaria, cuando intervienen terceros para consumarla y se utilizan el engaño o la violencia, entra en la categoría de delito.

El secuestro es una antigua violencia que puede obedecer a chantaje o venganza. Incluso a disputas ideológicas o políticas al margen de la legalidad.

La Argentina conoció varias. "ESQUIU" denunció, por ejemplo, en 1963, en la edición 165, la desaparición de un dirigente sindical, Felipe Vallese, que no ha sido aclarada hasta nuestros días, aun cuando el 13 de mayo de 1971, durante la presidencia de Lanusse, 42 policías fueron condenados a prisión por ese secuestro.

Pero es, quizá, tras el secuestro y asesinato del teniente general Aramburu, en mayo de 1970, cuando se propaga esa forma de violencia. Y del terrorismo organizado.

Aparecen, entonces, bandas que, bajo distintos nombres, cometen asaltos, secuestros y homicidios.

A comienzos de marzo de 1976, la Presidenta de la República envía al Parlamento un proyecto de reformas para acentuar penalidades a estos delitos. Tiempo antes su gobierno había pedido la colaboración de las FFAA para proceder a aquella represión.

La Junta Militar que asumió el poder a fines de marzo de ese año no alcanzó, de inmediato, mayor éxito en sus empeños. Un año después de haber entrado en funciones, en abril de 1977, se registra el secuestro de Edgardo Sajón, que había sido asesor técnico de un diario católico en Montevideo, el "BP Color", y que,

Aniversarios que se cumplen durante 1985

170 años de: Disolución de la Asamblea del año XIII. Fallecimiento de Hipólito Vieytes. Rondeau es derrotado en la batalla de Sipe-Sipe.

160 años de: Brasil declara la guerra a la Argentina. Creación del Registro Civil. Es nombrado delegado apostólico en Buenos Aires monseñor Mariano Medrano y Cabrera. Primer ensayo de navegación a vapor.

150 años de: Asesinato de Facundo Quiroga. Fallecimiento de Tomás Espora. Aparición del primer periódico ilustrado: "El Museo Ilustrado".

120 años de: Formación de la Triple Alianza (Argentina, Brasil y Uruguay). Se establece el actual Seminario Conciliar de Buenos Aires. Estalla la fábrica de gas de Retiro, dejando un tendal de 80 muertos.

110 años de: Fallecimiento de: Mercedes San Martín de Balcarce; Dalmacio Vélez Sársfield e Hilario Ascasubi. Ricardo Gutiérrez funda el Hospital de Niños. Se establece la línea de Tranways Anglo-Argentina.

100 años de: Se inaugura la Bolsa de Comercio. Fallecen Mariano Balcarce, Nicolás Avellaneda, Juan B. Thorne y Matías Ramos Mejía. Se construye el Hospital Muñiz.

80 años de: Mueren Miguel Cané y Juan Antonio Argerich. Creación del Patronato de la Infancia. Se expide la primera Cédula de Identidad Personal.

70 años de: Se inaugura la Caja Nacional de Ahorro Postal. Se habilita la Estación Retiro. Creación de la Comisión Nacional de Casas Baratas.

50 años de: Mueren Calixto Oyuela y Fernando Fader. Fin de la guerra del Chaco Boreal. Fundación del Teatro Nacional de Comedias. Asesinato de Bordabehere en el Senado de la Nación. Muere Carlos Gardel.

40 años de: El 17 de octubre contingentes populares marchan sobre Buenos Aires pidiendo la libertad de Juan Domingo Perón.

30 años de: En junio, aviones rebeldes de la Marina bombardean la Plaza de Mayo. Por la noche, se queman templos y la Curia metropolitana. Triunfa el movimiento revolucionario que depone a Perón. Asume el general Lonardi.

20 años de: El coronel Leal llega por tierra al Polo Sur. Renuncia López Rega.

Escudo de la ciudad de Bs. As.

El escudo de la ciudad de Buenos Aires tiene forma oval. Lleva desde 1649 una paloma radiante, en jefe, que significa el Espíritu Santo, Tercera Persona de la Santísima Trinidad, bajo cuya advocación fue colocada la ciudad ("Ciudad de la Santísima Trinidad y Puerto de Santa María de los Buenos Aires", es su título). En el cuartel inferior, en punta, un ancla medio sumergida, con la parte de la caña y una uña fuera de la superficie, representa a la ciudad puerto. Las aguas del río, rizadas, representan las aguas del Río de la Plata. Un poco más abajo de la línea que determina el eje menor de la elipse, hay dos naves —una carabela y un bergantín del siglo XVI— vistos ambos por el costado de babor. El primero pretende significar la primera fundación de don Pedro de Mendoza en 1536, y el bergantín, la fundación de Juan de Garay, en 1580.

Reclamando informción oficial sobre los desaparecidos, las "Madres de Plaza de Mayo", hacen su habitual recorrido de los jueves en torno de la Pirámide.

Oscar Abrigo (izq.), acompañado por el juez federal Dr. Eduardo Gaynor, y el abogado defensor, Dr. Luis Zamora, reconoce el lugar conocido como "Mansión Seré" en cuyo edificio, ahora semidemolido, había permanecido detenido clandestinamente.

durante la presidencia del general Lanusse, se había desempeñado como secretario de Prensa. No ha habido noticias, desde entonces, de su paradero.

Un mes después de este secuestro, los obispos argentinos reunidos en San Miguel, del 2 al 7 de mayo de 1977, dieron a publicidad un documento en el que señalaban que provocaban en su ánimo serias inquietudes "las numerosas desapariciones y secuestros, que son frecuentemente denunciados, sin que ninguna autoridad pueda responder a los reclamos que se formulan, lo cual parecería manifestar que el gobierno no ha logrado aún el uso exclusivo de la fuerza".

Los pastores advertían, también sobre "la situación de numerosos habitantes de nuestro país, a quienes la solicitud de familiares y amigos presentan como desaparecidos o secuestrados por grupos autoidentificados como miembros de las Fuerzas Armadas o policiales, sin lograr, en la mayoría de los casos, ni los familiares, ni los obispos que tantas veces han intercedido, información alguna sobre ellos".

Las gestiones eclesiásticas, la actuación de varias asociaciones defensoras de los derechos humanos y el reclamo periodístico llevaron al gobierno constitucional a profundizar las medidas oficiales en búsqueda de los desaparecidos.

De ahí la constitución de la Comisión Nacional sobre la Desaparición de Personas (CONADEP) que el Presidente Alfonsín encomendó conducir al escritor Ernesto Sabato.

SECAMANOS SM2

ya instalados en: Hospitales, bancos, confiterías, etc.

Garantiza y distribuye

PROMOCIONES SARCO S.C.A.

AV. CORRIENTES 1250
P. 8º Of. "C"
(1043) CAP. FED.
TEL. 35-8191/4920

Obedeciendo disposiciones judiciales se procede, en las cercanías de Libertad población en el oeste del Gran Buenos Aires, a las tareas de exhumación de aproximadamente cuatrocientos cadáveres "N.N." que habían sido sepultados en una fosa común, para investigar si correspondían a personas cuyo secuestro y desaparición habían sido denunciados.

cronología

ABRIL

2.- Disturbios en Retiro, tras un acto de los ex-combatientes en Malvinas.
7.- Colocó en órbita un satélite de experimento, el transbordador espacial, El Challenger.
Robo sacrílego en Salta. Sustraen joyas y destruyen capa de la Virgen del Milagro.
12.- El Papa se desprende de la conducción de los asuntos ordinarios de Estado.
13.- Hace saber el ministro del Interior, Dr. Tróccoli, a los obispos, que el PEN no promueve una ley de divorcio.
La Comisión Episcopal Argentina publicó un documento titulado Mensaje de los obispos argentinos sobre el matrimonio indisoluble".
16.- Se conoce el documento del Episcopado Argentino "Democracia responsabilidad y esperanza".
20.- Confirma Londres que devolverá Hong Kong a China en 1997.
21.- Muere Manuel Mujica Lainez, en Córdoba.
22.- Cierra el Año Santo, el papa Juan Pablo II.
23.- Juan Casella, nuevo ministro de Trabajo reemplaza a Antonio Mucci.
Muere el doctor Vicente Solano Lima.

Los reclamos por las torturas, desapariciones y secuestros

En defensa de los DERECHOS HUMANOS

Tanto los gobiernos del Proceso como el constitucional iniciado el 10 de diciembre del pasado año debieron dar preferencia a la atención de problemas económicos, internacionales y sociales.

Entre los primeros, el de la inflación y el de la cuantiosa deuda externa adquirieron prioridad. Entre los segundos, los límites con Chile y la reclamación de las Malvinas, se entendieron como de capital importancia. Finalmente, en el aspecto social, tanto como el déficit habitacional o la desnutrición infantil, apremió el tema de los desaparecidos.

Las críticas al gobierno militar arreciearon en este aspecto. Instituciones internacionales como Amnesty International o las comisiones de Derechos Humanos de la OEA y de la ONU, estimulaban en las presiones interrogatorias acerca de las personas desaparecidas, sobre las que los poderes públicos y sus fuerzas de seguridad no siempre podían proporcionar informes.

De ahí que, al asumir la Presidencia, el Dr. Alfonsín prometiera arbitrar los recursos para hacer luz en este doloroso cuan zarandeado problema.

SE CREA LA CONADEP

Creó una comisión, entre cuyos miembros figuraban periodistas como Magdalena Ruiz Guiñazú, científicos como el Dr. René Favaloro, escritores como Ernesto Sabato. Este último fue designado presidente.

Durante nueve meses la Comisión recibió múltiples denuncias y procedió a hacer las investigaciones del caso, recorriendo cárceles, cuarteles, dependencias policiales e incluso procediendo a exhumar cadáveres enterrados como "N.N." en distintos cementerios del país y aun en baldíos y basurales.

EL INFORME

En setiembre la Comisión presentó al Presidente de la República un amplio informe conteniendo listas de desaparecidos y de personas a las que se acusaba de haber intervenido, de alguna manera, en las detenciones ilícitas, torturas y asesinatos.

Como la Constitución establece (artículo 18) que ningún habitante puede ser juzgado por comisiones especiales, la CONADEP (Comisión Nacional sobre la Desaparición de Personas) hubo de limitar su labor a la tarea investigadora. Y no publicó los nombres de los acusados.

Una multitud estimada en 70.000 personas se concentró la noche del 20 en la Plaza de Mayo en apoyo del informe que las autoridades de la Comisión pre-

Cuidando la Tercera Edad

• Marzo 1984.—

El subsecretario de Acción Social de la comuna doctor René Knopoff anuncia un nuevo programa para la atención de los ancianos: el "Hogar de Día", que atenderá de 8,30 a 17 horas, para que la persona mayor no se desintegre de su familia, y reciba atención médica, odontológica, kinesiológica y de rehabilitación.

• Abril 1984.—

En una entrevista al doctor Santiago de Estrada dice:

"El jubilado vive de su jubilación, está atado a ella y no tiene la posibilidad del activo de cambiar de trabajo. Al sistema previsional no le sobra dinero como a ningún sector del país, la prueba son los haberes jubilatorios tan bajos, pero sí puedo decir que los jubilados y pensionados van a seguir cobrando sin ninguna duda; el pago lo tienen perfectamente asegurado".

El doctor Emilio Capuccio, secretario de Seguridad Social, afirma:

"Los objetivos de la reforma en materia de jubilaciones tienden, en definitiva, a llevar recursos genuinos al sistema. En la actual situación el sistema es irremediablemente deficitario".

• Junio de 1984.—

En Hamburgo, República Federal Alemana, se crea el "Servicio de ayuda de abuelas"; consiste en que éstas ayuden a atender a los hijos de madres que trabajan fuera de casa y que por cualquier contingencia no pueden quedarse un par de días en casa cuando uno de los hijos pequeños tiene que guardar cama por enfermedad.

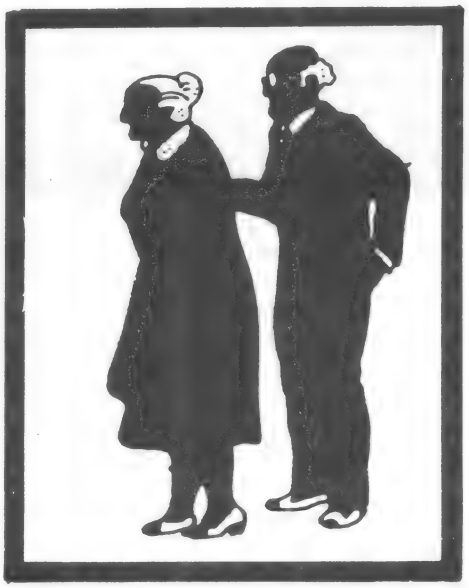

• Setiembre de 1984.—

"Nosotros nos preocupamos por el tema de la marginación social, uno de los problemas acuciantes y que realmente implica un desafío, pues hay que comenzar por la familia, base de la sociedad, para cambiar pautas y evitar tal marginación". (Dr. Raúl Pistorio, titular del PAMI, durante una mesa redonda organizada por ESQUIU).

En la Casa de Gobierno, el Dr. Alfonsín, con el ministro del Interior, Antonio Tróccoli, recibe a la Comisión Nacional sobre Desaparición de Personas que le entrega el informe sobre las represiones ilícitas.

Una multitud estimada en 70.000 personas se concentró la noche del 20 de setiembre en la Plaza de Mayo en apoyo del informe elaborado por la CONADEP.

sentaron, entonces, al Presidente Alfonsín.

Para continuidad de esa labor en que cesaba la CONADEP, y estructurarla institucionalmente, el Presidente de la Nación creó la Subsecretaría de Estado de Derechos Humanos, y designó para desempeñarla, al Dr. Eduardo Rabossi.

Por su preocupación por los desaparecidos, el Presidente de la Nación recibió el diploma que lo acredita como "Personalidad del año en materia de Derechos Humanos", distinción que le entrega el Dr. Carlos Revna, vicepresidente del Instituto Interamericano de D.H. en nombre de la Corte que aquí sesionó.

INDISCRECION

Antes de que se expidiesen los jueves respectivos, un periódico de reciente aparición, "El Periodista", publicó una lista que dijo corresponder a las incluidas en el Informe. Muchos de los afectados censuraron y desmintieron la acusación. El mismo Presidente de la República deploró y repudió la inclusión en esas publicaciones del nombre de monseñor Pío Laghi, quien había sido Nuncio en Buenos Aires y es, actualmente, representante de la Santa Sede en los Estados Unidos. El Dr. Alfonsín añadió que monseñor Laghi, es "un hombre prestigioso de la Iglesia, cuyo notable desempeño como Nuncio en la Argentina es siempre recordado y agradecido por todos".

Lo curioso es que monseñor Laghi —a quien, entre otras cosas debemos haber evitado la guerra con Chile, merced a su generosa intercesión— en el caso de los desaparecidos actuó justamente en forma inversa a la que el periódico —y no la CONADEP— le imputaba, pues reiteradamente se preocupaba por la defensa de los derechos humanos hasta ser acusado de "izquierdista" por sectores que toleraban el terror.

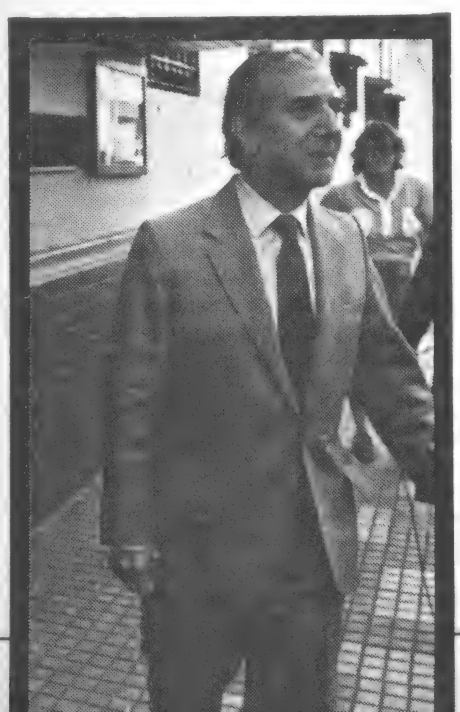

El subsecretario de D.H., Dr. Eduardo Rabossi, visita el penal de Villa Devoto, para interiorizarse del estado de salud de los detenidos que practicaban una huelga de hambre, en reclamo de su libertad.

cronología

MAYO

1.- Hace el Papa un llamado para aliviar la desocupación en el mundo.
Inaugura, monseñor Quarracino, la nueva catedral de Avellaneda.
6.- Gana las elecciones en El Salvador, José Napoleón Duarte.
7.- Gana las elecciones en Ecuador, León Febres Cordero.
10.- Llega el Papa a Tailandia.
Visita a Moscú, el rey Juan Carlos de España.
14.- Es electo en panamá, Nicolás Ardito Barletta, de 46 años.
15.- Comienza el Programa Alimentario Nacional.
24.- Se dispondría veda de carne vacuna.
28.- Propone el gobierno una concertación.
29.- El Senado aprueba proyecto de ley de "Defensa de la Democracia".

Terrorismo en acción. Restos del chalet que habitaba en 1979 el secretario de programación y coordinación económica, Guillermo Walter Klein, tras explotar la bomba que había colocado en el mes de setiembre.

Radiografía de la violencia

Bajo la lupa de tres observadores: un sociólogo, un historiador, un político.

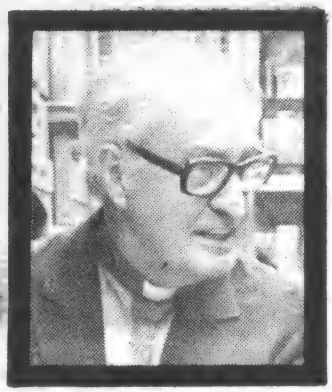

• **P. Fernando Storni**
del Centro de Investigación y Acción Social.

El Episcopado Latinoamericano reunido en Medellín dice: "(El cristiano) no deja de ver que América latina se encuentra, en muchas partes, en una situación de injusticia que pueda llamarse de violencia institucionalizada cuando poblaciones enteras faltas de lo necesario, viven en tal dependencia que les impide toda iniciativa y responsabilidad, lo mismo que toda posibilidad de promoción cultural y de participación en la vida social y política".

En la Argentina, en los últimos años, la mentira política también ha provocado mucha violencia. Esta mentira también se utilizó, negando los principios fundamentales de la sociedad como son la verdad y la solidaridad, de las que surge un ambiente de reconciliación constante dentro de la sociedad.

Mientras la guerrilla no consiguió en ningún momento convencer a la mayoría de la población de que su propuesta era la mejor solución para los problemas que el subdesarrollo y la estructura general del mundo económico y social planteaban a las clases medias, la represión y el sistema fundado por las Fuerzas Armadas si bien alcanzó el fin de terminar con la subversión demostró su fracaso al querer destruir aquello mismo que era su fundamento: las clases medias.

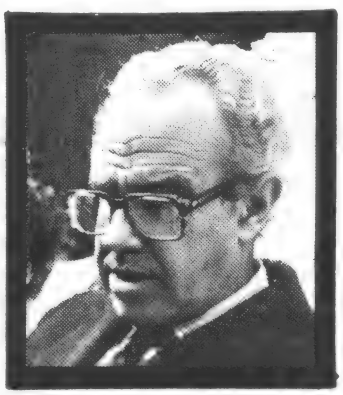

• **Augusto Comte,**
diputado nacional por la Democracia Cristiana.

La violencia a través del enfrentamiento armado e incluso del terrorismo, se prolongó en nuestro país hasta bien avanzada la etapa de la reorganización nacional. La violencia reaparece con la resistencia de la oligarquía y los intereses externos aliados a la definitiva instauración del régimen democrático. Y se agudiza a partir de 1955.

El terrorismo subversivo produjo dolor y perjuicio; el terrorismo de Estado tiñó entera a nuestra comunidad, provocando decenas de víctimas que conforman un verdadero caso de genocidio y destruyeron las mejores tradiciones del país. Dejaron como saldo adicional unas Fuerzas Armadas destruidas como institución, y un íntimo daño en la mayoría de sus componentes.

Es ahora y no antes que nos encontramos en una verdadera situación de postguerra. Quizás el ejemplo de la reconstrucción europea, a partir de la segunda guerra mundial, constituya un ejemplo válido para tener en cuenta.

• **Félix Luna,**
historiador y director de Todo es historia"

La violencia en sí es una constante como son una constante en la historia argentina otros elementos que no son violentos como los acuerdos o las pacificaciones, lo que pasa es que la violencia es siempre espectacular.

Hubo crímenes políticos en la Argentina como el asesinato de Bordabehere, el de Rizzo Patrón o la violencia que usó Perón contra los opositores. Pero éstas eran excepcionales y provocaban el escándalo público. Es decir, el hecho existía y era negativo en sí, pero provocaba la repulsa pública. Esta es la diferencia con esta otra violencia que se trató de justificar como una "partera de la historia", algo necesario como una venganza del pueblo, etc. Eso nos lleva a un camino sin salida.

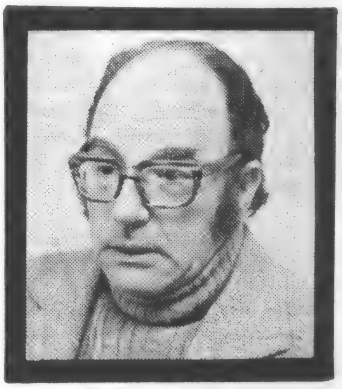

Y lo mismo la otra violencia practicada por el Estado, cuando él mismo abdica de sus propias normas y se convierte en una banda armada.

Aquella violencia resultó de la impaciencia de jóvenes idealistas que no quisieron recorrer el árduo camino de la política y que creyeron conquistar sus ideales a través del uso indiscriminado de la violencia.

El Estado argentino, de 1976 en adelante, se "montonerizó". Usó los mismos métodos y, en consecuencia, la gente que estuvo en eso (muchos, militares muy dignos) se corrompió por entrar en una variante de algo que no les correspondía, pero a lo cual estaban llevados por un sentido de misión equivocado.

LA NACION
mucho más que noticias.

R De Luca S A

Hebe Pastor de Bonafini, presidenta de las Madres de Plaza de Mayo.

Dos opuestos y dolorosos, enfoques

TERRORISMO

Controvertida, polémica —admirada por muchos y repudiada por otros tantos— Hebe Pastor de Bonafini habló sin tapujos. Nos adentró en los pormenores de la lucha que lidera y que busca un solo objetivo: aparición con vida y juicio y castigo a los culpables. Fustigó la labor de los militares y de la Iglesia. Aquí está su testimonio.

—¿Cómo nacen las Madres de Plaza de Mayo?

—Somos producto de la brutal represión. Cansadas de golpear puertas y de no recibir respuesta, un día fuimos a Plaza de Mayo y así nacimos: el 30 de abril de 1977. Hoy, lamentablemente, seguimos yendo.

—¿Qué piden?

—Recuperar a nuestros hijos y luchar por una única reivindicación: aparición con vida y castigo a los culpables.

—¿Y si esa recuperación no se produce porque realmente están muertos, qué esperan?

—Saber qué pasó con ellos. Quién dijo que había que hacerlos desaparecer, torturarlos y asesinarlos, poqué, cómo, cuándo y dónde.

—¿No hay en su pedido una actitud vengativa?

—De ninguna manera. Si hubiera sido así, habríamos hecho justicia por nuestra propia mano. Pero no vamos a hacer lo que hicieron los militares porque no estamos con la violencia. Clamamos justicia y sí luchamos por ella.

—¿Por qué despiertan sentimientos tan encontrados? ¿Se las quiere o se las odia?

—Todos aquellos que estuvieron de acuerdo con la acción de los militares y la silenciaron, van a estar en desacuerdo con nosotras.

—¿No será que su actitud despierta resentimientos?

—El resentimiento es de los seres negativos. No lo tenemos de ninguna manera. Creo que luchar por la vida demuestra que no hay ningún tipo de resentimientos en nosotras; el que lo tiene lucha por la muerte.

—¿Luchan realmente por la vida o por la muerte de sus hijos?

—Luchamos por la vida para defender la de todos. Para que lo sucedido en el país no se repita jamás.

—¿De dónde sacan los fondos para sus campañas, viajes, etc.?

—El primer viaje que hicimos en el 78 lo pagamos con créditos que sacamos en forma particular y con ahorros de algunas de nosotras.

—¿Y después...?

—Nos fueron conociendo en todas partes y mandándonos aportes de distintas asociaciones políticas, instituciones de iglesias, etc., por ejemplo de Holanda, EE.UU., Suecia, Noruega...

—¿Y en estos momentos cómo se manejan?

—Todas las madres son socias y cada una paga lo que puede, tenemos socios adherentes y hay firmas comerciales que aportan lo suyo. Recibimos constantes donaciones, hacemos rifas, etc., y así subsistimos.

—¡Muchos piensan que son manejadas por otros intereses...

—Los que no nos pueden manejar dicen que alguien nos maneja. También dicen que somos marxistas, comunistas... y todos los "istas" habidos y por haber. Lo que no entienden es que una madre es capaz de dar la vida por sus hijos.

—¿Ud. es cristiana?

—Sí, lo soy. Lamentablemente acá la posición de la Iglesia ya se vio. Salvo excepciones de algunos obispos —como Mons. de Nevares, Hesayne, Novak— y algunos sacerdotes, los demás eligieron a los militares en lugar del pueblo.

—Pero los documentos de la Iglesia fueron muy claros sobre los desaparecidos.

—Fueron documentos que no hicieron a la acción de la Iglesia.

—Hay una pregunta que muchas personas se hacen... ¿Su marido y Ud. tenían conocimiento de la militancia de sus hijos? Expresado vulgarmente... ¿sabían en qué andaban?

—Sí, por supuesto. Eran militantes políticos, opositores al régimen. Uno trabajaba en la universidad y el otro en un sindicato. Nosotros lo sabíamos.

—¿Eran peronistas?

—No y no le voy a decir lo que eran porque a ninguna madre cuando llega aquí se lo preguntamos.

—Y en el caso de que se comprobara que sus hijos realmente eran terroristas, ¿qué diría?

Integrantes de las Madres de Plaza de Mayo manifestando junto a la Pirámide de Mayo para pedir al Gobierno su intervención a fin de averiguar el paradero de sus hijos desaparecidos.

—Lo que buscamos es justicia. Si yo supiera que mis hijos mataron, como madre los iba a defener; pero que los juzguen y los condenen. Por eso en nuestra lucha —todas las madres— estamos contra la violencia; repudiando todo hecho violento y de ahí nuestra permanente actitud de que acá se haga justicia.

—¿Qué opina del trabajo de la CONADEP?

—Es un trabajo serio, pero es otro lugar donde se recaudó información que es la misma que damos nosotras.

de la violencia que asoló al país.

Y REPRESION

Hebe Solari de Berdina, presidenta de FAMUS (Familiares y Amigos de Muertos por la Subversión.

Hebe Solari de Berdina es madre de un subteniente caído en Tucumán en la lucha contra la guerrilla y presidenta de Familiares y Amigos de Muertos por la Subversión (FAMUS). Piensa que si su hijo estuviera vivo sería juzgado por su participación en la represión y que las "Madres de Plaza de Mayo" desarrollan una acción política.

—¿Qué fines persigue FAMUS?

Reivindicar el nombre de nuestros muertos. Hoy —aparentemente— aparecen como represores. Por ejemplo, mi hijo, que murió combatiendo en Tucumán, si estuviera vivo, estaría enjuiciado por combatir la subversión.

—¿Cómo empezó su tarea?

Visitando a señoras de acuerdo con una lista de gente que pasó trances similares. Muchas no quisieron saber nada. Pero ahora esas mismas señoras nos escriben pidiendo su integración con nosotras.

—¿Cómo se sienten ante el hecho de las denuncias sobre torturas, etcétera?

¡Mal! Nadie puede pensar que un culpable puede llegar a quedar impune. Debe responsabilizárselo por lo que hizo. En esto creo que todo el mundo debe ponerse de acuerdo, sea madre, padre, o no.

—¿O sea que Ud. condenaría a los represores?

Si hubo represión ilegal, que se la identifique y que se juzgue a los que fueron responsables. La Justicia es la única que puede decir éste fue, éste hizo y aquél debe ser condenado.

¿Tienen algo en común con las Madres de Plaza de Mayo?

—Respetamos el dolor de todos. No nos hemos apropiado de nuestro propio dolor. El de todas las madres es digno de todo respeto.

—¿Qué buscan además como madres?

—Queremos saber quiénes fueron los responsables ocultos, que envenenaron las mentes de estos muchachitos para poner bombas. Los ideólogos que trabajaron en las universidades, infiltrados en las fábricas, en el mismo gobierno...

—¿Hacen diferencia entre sus muertos y los desaparecidos?

—Entendemos que hubo una guerra que fue contra el país. No hay que olvidarse de que Tucumán quería ser declarada zona liberada...

—Eso está fuera de discusión...

—No tanto, porque ahora parece que fuéramos Montescos y Capuletos.

—¿Cómo entienden el problema ustedes?

—Hay que empezar entendiendo que acá hubo una guerra. En ella sucedieron muchas cosas. El error está en que siempre se enfoca todo desde el punto de vista de la represión ilícita y no se lo hace pensando en una guerra.

—¿Entonces?

—Si hubo represión ilícita y responsables de ella, deben ser identificados y sancionados por la Justicia como corresponde.

—¿Qué opina del apresamiento de Firmenich?

—Ahora el único responsable de todo el mal subversivo parece ser Firmenich... ¿Dónde están los otros?

—¿Qué es lo que hacen?

Pretendemos que nuestros mártires no sean olvidados y sirvan de ejemplo y advertencia por el duro holocausto que vivió la Argentina bajo el terrorismo.

—¿Cómo explica este sentimiento?

—Nosotras fuimos víctimas directas de la violencia y sentimos la necesidad de bregar para que ello no vuelva a suceder en nuestro país. Queremos un pueblo mancomunado en sus tradiciones y valores, definitivamente marginado de la dialéctica fratricida y de ideologías extrañas.

—¿Por qué entonces esa diferencia con las Madres de Plaza de Mayo?

—Pienso que están demasiado acompañadas por otros sectores políticos. Nosotras no podemos montar una estructura que nos lance hacia el estrellato. Todo lo que hacemos es con nuestro propio esfuerzo.

—¿Cómo ven su tarea en este sistema democrático?

—Algunos "fascinados" se apoyan en las ventajas de la democracia para reivindicar y proclamar en nombre de la Justicia, el derecho y las libertades.

—¿Y ustedes?

—Con el aval de nuestro respeto por las normas positivas de convivencia, con la experiencia amasada entre dolor y lágrimas, con la convicción clara de nuestra misión y ubicadas como institución en este nuevo contexto, FAMUS no ha cambiado, sigue manteniendo sus postulados que le dieron origen.

ABRIL

6.- Se rinden los extremistas Sijs, en la India luego de encarnizados combares que dejaron un saldo de 300 muertos.

7.- Se firma un documento interpartidario propuesto por el Gobierno para acordar soluciones a la crisis de nuestro país. No lo firman la UCD, federales, intransigentes, comunistas y el FIP.

8.- Encuentran una bomba de alto poder en el avión que debía trasladar a España a la señora de Perón.

16.- Es detenido en el Uruguay, Wilson Ferreira Aldunate. Cae un ómnibus sobre el río Gualeguaychú, Entre Ríos, produciendo treinta y dos heridos y quince muertos.

23.- La Fundación Panamericana para el Desarrollo nombró a Raúl Alfonsín el "Hombre del Año".

24.- Protestan más de un millón de personas en París contra un proyecto de reforma de la educación privada.

Democracia y desarrollo en la India

La muerte de Indira Gandhi

La primera ministra de la India, Indira Gandhi, fue asesinada en la mañana del 31 de octubre en Nueva Delhi, cuando se dirigía desde su residencia a su despacho oficial. El asesinato fue perpetrado por tres miembros de su escolta personal, ambos pertenecientes a la minoría sij. Utilizaron una pistola y una metralleta automáticas, hiriendo gravemente a la primera ministra en el pecho y en el estómago. La señora Gandhi fue trasladada inmediatamente al hospital, pero murió dos horas después en el quirófano del Instituto de Ciencias Médicas.

Había sido objeto de numerosas amenazas de muerte por los radicales de esa nacionalidad por el asalto del

La señora Indira Gandhi recibe un diploma de manos del cardenal y entonces arzobispo de Buenos Aires, Antonio Caggiano durante la visita de la dirigente india a la Argentina

INQUIMAR S.A.

Tintas para las Artes Gráficas

ESPECIALIDADES OFFSET - SINTETICA - ANTIRREPINTE - HEAT SET - LITOGRAFICAS - TIPOGRAFICAS - ROTOGRABADO Y FLEXOGRAFIAS

BAJO LICENCIA DE COLORAMA MILAN ITALIA

Fábrica, Administración y Ventas

SAENZ PEÑA 1865 - VILLA ZAGALA - SAN MARTIN - (1651) BS. AS.

Tel. 755-2705/8030/9279

Rajiv, de piloto a primer ministro

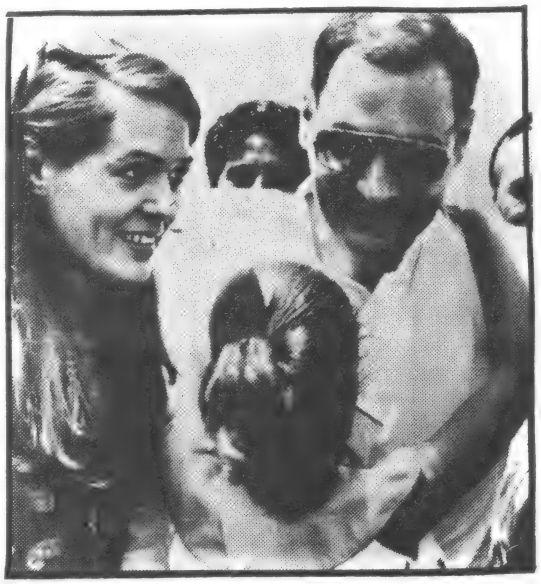

Rajiv Gandhi, hijo de Indira Gandhi es el actual Primer Ministro de la India. En la foto, es saludado por su hija Priyanka y su mujer Sonia, antes de hacerse cargo del gobierno indio

Rajiv Gandhi, de cuarenta años, hijo de Indira Gandhi fue designado primer ministro de la India. Rajiv, casado con una italiana y padre de dos hijos, es uno de los secretarios generales del Partido del Congreso en el poder. Durante más de diez años fue piloto de la Indian Airlines y vivió casi totalmente apartado de la política de su país hasta la súbita muerte de su hermano mayor y "delfín" de su madre, Sanjay Gandhi, quien pereció en un accidente aereo, en junio de 1980.

En las elecciones parciales del 15 de junio de 1981, Rajiv Gandhi disputó —y ganó por abrumadora mayoría— el escaño en el Parlamento central que su hermano había dejado vacante en el distrito de Amethi, en el estado de Uttar Pradesh.

Ejército al Templo Dorado, en Amritsar, la capital de Punjab, el mes de junio. El citado templo es el centro sagrado de los sijs y estaba ocupado desde hacía meses por grupos extremistas que estaban llevando a cabo una campaña de terror, que había cobrado ya 300 vidas entre la población civil. El asalto produjo alrededor de mil muertos y más de 700 heridos detenidos.

• NUEVO PRIMER MINISTRO

El vacío político fue llenado a las pocas horas del atentado mediante la designación, como primer ministro, del hijo de Indira Gandhi, Rajiv, hombre de cuarenta años, sin experiencia política alguna.

• TEMPRANA VOCACION

Indira Gandhi estuvo asociada íntimamente a la política de su país a través de su familia. Su abuelo, Mitilal Nehru, fue un distinguido abogado y uno de los pioneros en la lucha por la independencia de la India. Su padre, Jawaharlal Nehru, gobernó el país desde 1947 hasta su muerte, en mayo de 1964. Durante el período de lucha por la independencia, con su madre muerta y su padre continuamente en prisión, Indira empezó a participar en las manifestaciones pacifistas de Gandhi (no hay ningún parentesco familiar entre ellos). Tomó parte activa en el Movimiento de Resistencia no Violenta contra los británicos cuando sólo tenía doce años de edad.

Una vez Nehru en el poder, Indira ejerció las funciones de "primera dama" (Nehru perdió a su mujer en 1936 y no volvió a casarse).

En febrero de 1959 fue elegida presidenta del Partido del Congreso, posición que había ocupado tanto su abuelo como su padre.

La enfermedad de su padre, hacia principio de 1964, le hizo virtual primera ministra de la India al participar en las decisiones importantes. Cuando murió Nehru le sucedió Lal Bahadur Shastri, quien ofreció a Indira la cartera de Asuntos Exteriores. Rechazó la oferta, pero después aceptó la de Información y Comunicaciones, realizando una importante gestión al frente del departamento.

• PRIMERA MINISTRA EN 1966

Tras la muerte de Lal Bahadur Shastri, Indira se convirtió en primera ministra de la India el 24 de junio de 1966.

Desde entonces fue la figura principal en el panorama político de la India.

Salvo un breve paréntesis en la oposición entre 1977 y 1980, se mantuvo al frente del poder de manera ininterrumpida.

Durante su época en la oposición fue perseguida legalmente e incluso expulsada del Parlamento por sus enemigos políticos por presuntas irregularidades en su acción al frente del poder. Cuando volvió al Gobierno, tras la arrolladora victoria en las elecciones de 1980, evitó tomar represalias y optó por la conciliación y la moderación.

JULIO

cronología

4.- Pasa a retiro el Jefe de Estado Mayor del Ejército, Jorge Arguindegui.
Es relevado el Gral. Pedro Mansilla, comandante del III Cuerpo de Ejército.
Es nombrado el general Héctor Ríos Ereñú.
Es emitido por Canal 13 el testimonio de la CONADEP "Nunca más".
6.- Los locutores de radio hacen un paro.
9.- Expulsan a 10 sacerdotes en Nicaragua.
10.- Clausuran la Semana Social en Mar del Plata organizada por el Equipo Episcopal de Pastoral Social.
12.- El Vaticano desmiente haber anulado el matrimonio de la princesa Carolina de Mónaco.
15.- Asume en Ushuaia el gobernador Adolfo Luis Sciurano.
21.- Regresan a Buenos Aires cuatro de los tripulantes de la Balsa "Atlantis".
23.- Convoca Alfonsín a Consulta por el Beagle, en un mensaje al país.
28.- Se inauguran en Los Angeles los Juegos Olímpicos.
Muere el obispo de Goya, Alberto Devoto en un accidente en Esquina, Corrientes.
30.- Nace bebé de probeta en Buenos Aires.
31.- Cumplen paro de tres días los bancarios.
Uruguay convocará a elecciones para el 25 de noviembre.

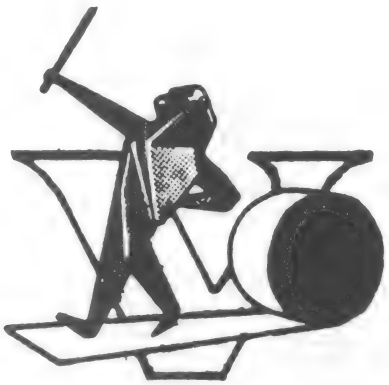

VARCENT S.A.

COMERCIAL INDUSTRIAL Y FORESTAL

Distribución y venta de papeles para diarios en bobinas y resmas

SARANDI 1567 / T.E.: 941-7640/8002/8072

Viajes de Juan Pablo II

De Indonesia a Suiza

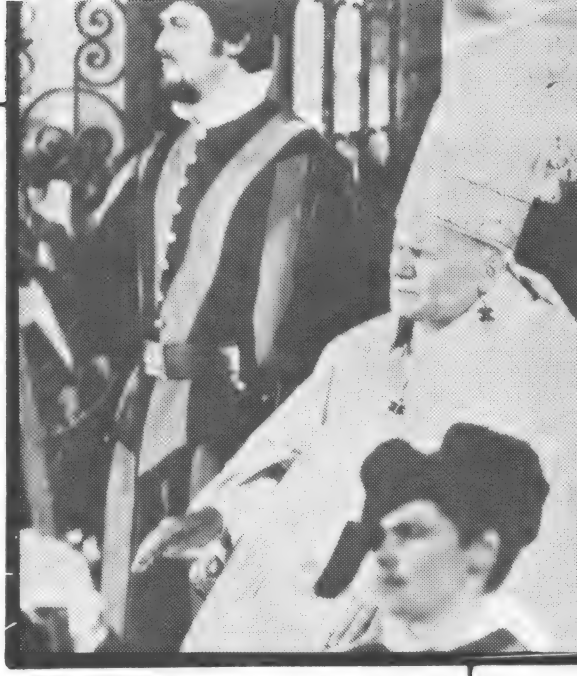

Juan Pablo II aparece en Berna rodeado por dos miembros de la famosa Guardia Suiza.

Alrededor de 40.000 kilómetros recorrió el papa viajero en su 21º viaje fuera de Italia, entre el 2 y el 12 de mayo. Corea, Papúa-Nueva Guinea, Islas Salomón y Tailandia fueron las metas prefijadas. En la escala técnica de Fairbanks, Alaska, le dio la bienvenida el presidente Reagan.

El 3 llegaba a Seúl, capital de Corea del Sur, donde se detuvo cuatro días. Conferenció con el presidente Chun Doo Hwuan, se reunió con el episcopado y su primado, el cardenal Kim; visitó la ciudad de Kwangju, en cuyo estadio celebró misa y administró bautismos y confirmaciones. En Taegu ordenó numerosos sacerdotes y en Pusan departió con los obreros de la zona. Les manifestó su pesar de que los trabajadores sean con frecuencia tratados "como un mero instrumento de producción del más bajo costo y del mayor rendimiento posible".

Siempre en Seúl, el 6 de mayo, en el decurso de una misa, canalizó a 103 mártires coreanos, quienes durante las persecuciones del siglo XIX dieron su vida por la fe. Una multitud emocionada, en la que muchos profesaban otras creencias, testimonió su veneración al Pontífice de la paz. Las mismas muestras de aprecio se manifestaron en Papúa-Nueva Guinea, donde visitó a los enfermos del Hospital de St. Hagen, gesto repetido en Guadalcanal, capital de las islas Salomón.

Ya en Tailandia, última escala de su viaje, Juan Pablo II se entrevistó con el rey, y el 11 de mayo visitó el campo de refugiados de Phonat Nikon. Aquí el Pontífice destacó la grave preocupación de la Iglesia por el problema de los refugiados que actualmente afecta a muchos millones de personas. La Estada en Tailandia concluyó con una misa de ordenaciones sacerdotales y con la visita al supremo patriarca budista. La presencia del sucesor de Pedro en Oriente confirmó a la pequeña grey católica y proyectó la imagen de la Iglesia, madre de los que sufren, de los oprimidos, de los que aman la paz.

• EN SUIZA

Pastoral y ecuménica fue la visita a Suiza entre el 12 y el 18 de junio. "Vengo —dijo el Pontífice apenas llegado— como siervo y custodio de la unidad de la Iglesia", a cuya pluralidad también hizo referencia. "Desde el comienzo de mi pontificado —agregó— he insistido en que la Iglesia católica y el movimiento ecuménico es irreversible y que la búsqueda de esa unidad es una de las prioridades pastorales". Estos conceptos de Juan Pablo II en el Consejo Ecuménico de las Iglesias, en Ginebra, fueron muy aplaudidos.

El Papa es saludado por jóvenes tahilandesas ataviadas con sus trajes tradicionales.

En la Universidad de Friburgo habló sobre la crisis de la cultura moderna y exhortó a los profesores, alumnos, y representantes del gobierno y del Episcopado a buscar en la comprensión de la fe "un aporte sustancial y decisivo a la integración del saber". El célebre santuario mariano de Einsiedeln reunió al Papa con la Conferencia Episcopal suiza y numerosos sacertotes, ante quienes confirmó la doctrina de la Iglesia sobre el aborto y la eutanasia, al par que los exhortó a cumplir con generosidad el compromiso del celibato.

• UN GRAN VIAJE A UN PEQUEÑO PAIS

Como en todos sus viajes, no olvidó a los trabajadores manuales, ante 15.000 de los cuales, pertenecientes a diversos países europeos, celebró misa y los exhortó a respetar las costumbres locales, mientras que a los empresarios les instó a no hacer diferencias entre suizos y extranjeros. La visita a Suiza culminó con la ordenación de nueve sacerdotes en la localidad de Sion, en un parque vecino al aeródromo, ante 75.000 personas. Antes de tomar el avión, al despedirse, propuso a Suiza como ejemplo de convivencia: "Suiza ha aprendido cómo lograr la convivencia entre diversas culturas con respecto y democracia". Al llegar a Roma, Juan Pablo II declaró: "Fue un gran viaje a un país pequeño".

cronología AGOSTO

1. -Es detenido el General Jorge R. Videla en la Escuela Gral. Lemos.
-Alcanzará a 15 millones de toneladas la cosecha 83/84.
-Se publica el decreto 2272/84 que convoca a consulta popular por el Beagle.

9. -Asume el nuevo presidente de Ecuador, Febres Cordero.

15. -Convocó a elecciones para noviembre, el presidente del Uruguay.
-Asumió la dirección de "La Razón", Jacobo Timerman.

17. -Se firmará en Colombia un cese de fuego con los subversivos.
-Paro General de la Asociación de Pilotos de Líneas Aéreas.

19. -Guerrilleros peruanos degüellan a veinte y seis indígenas.

20. -Exhortó la ONU a la Argentina y al Reino Unido a reanudar las negociaciones por las Malvinas.

21. -Expresó el Papa Juan Pablo II la solidaridad de la Iglesia con los pobres descartando que esto sea una base en "distinciones de clases y luchas de clases".

22. -Dispusieron una huelga de 48 horas los pilotos aéreos.

25. -Repiten la prohibición vaticana a los sacerdotes de ejercer cargos políticos.

28. -Dispone el Consejo Supremo de las FFAA la detención del general Menéndez, ex comandante del III Cuerpo del Ejército.
-Diez son los candidatos a Presidente en el Uruguay.

29. -Nombran a Monseñor Storni arzobispo de Santa Fe.

31. -"La Argentina pagó 6.000 millones de dólares este año" dijo el ministro Grinspun.

De Canadá a Santo Domingo y Puerto Rico

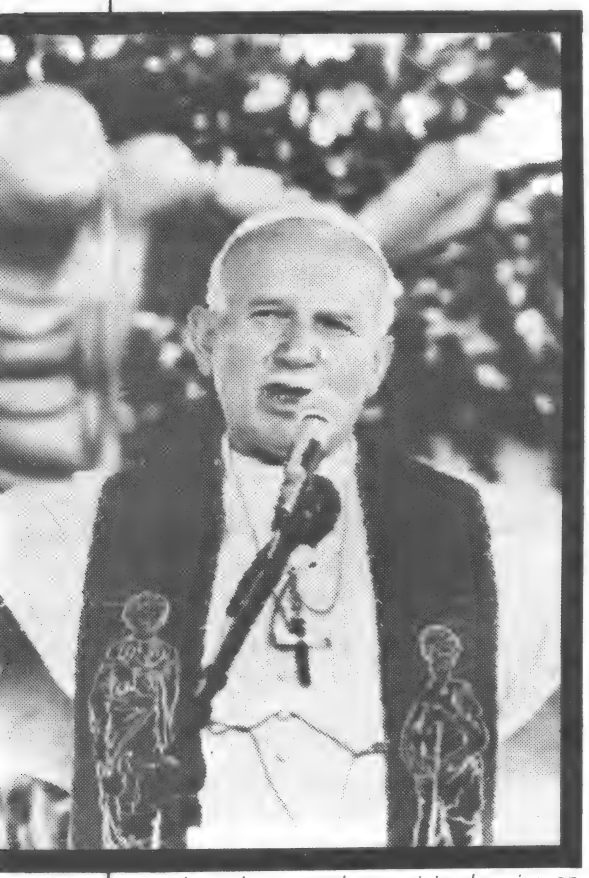

En Edmonth, antes de auspiciar la misa en Namao el lunes 17.

• EN CANADA

Doce días dedicó Juan Pablo II a su recorrido por el Canadá en la gira más prolongada realizada hasta entonces en sus viajes pastorales, visitando 14 localidades del país más extenso de América. El 10 de setiembre lo recibió Quebec, la católica ciudad francófona, con entusiasmo delirante. Le dio la bienvenida el gobernador general del Canadá saludándolo como al "peregrino de la compasión y de la paz, el profeta que supo percibir las causas de la angustia universal". El Pontífice destacó el carácter pastoral de su visita: ¡Salud Quebec, primera Iglesia de América del Norte!

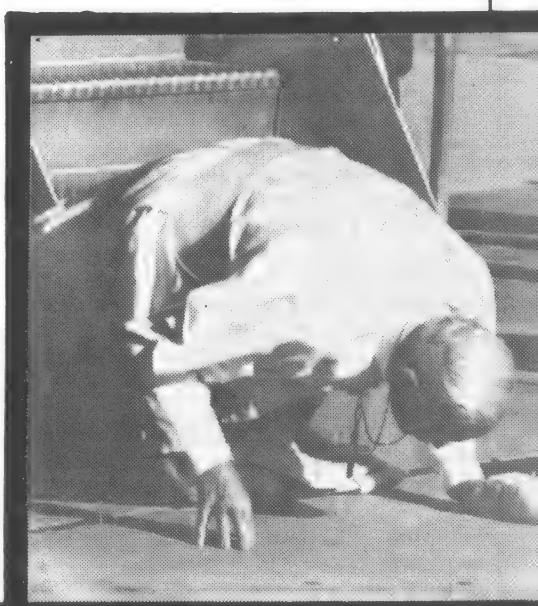

Al bajar en San Juan de Puerto Rico besa el suelo; abajo, en el estadio olímpico de Santo Domingo

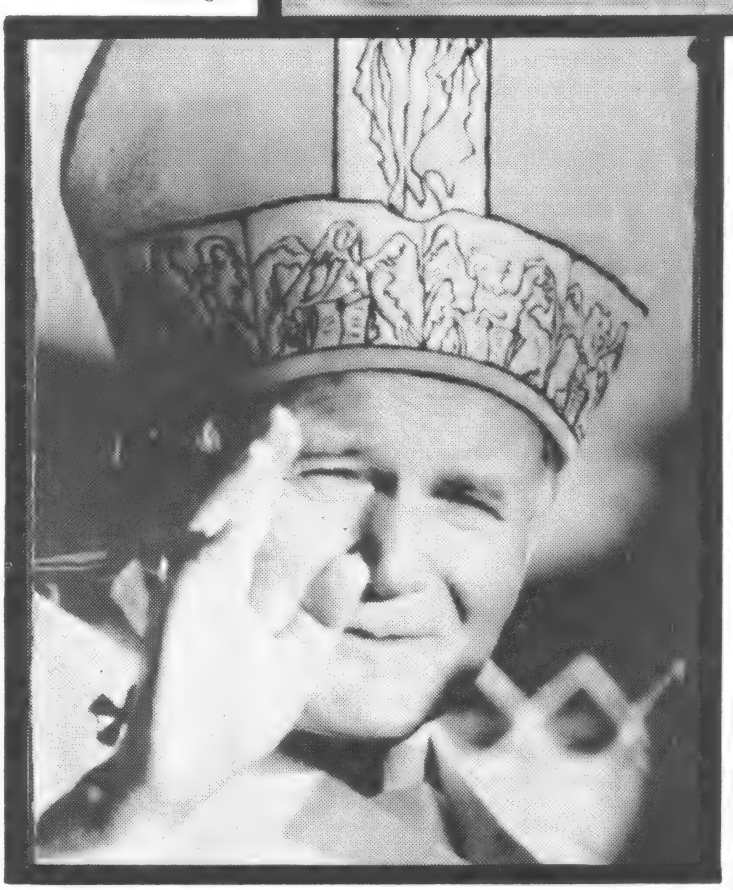

CONGREGACIONES

CONFECCIONAMOS

HABITOS

CHALECOS - PECHERAS -
POLERAS ETC.
UNICAMENTE POR MAYOR
TELAS PARA HABITOS
POR MAYOR Y MENOR

***FABRICAMOS* UNIFORMES**

AVDA. de MAYO 1410 38.2819 ENTRE PISO

Textiles Garavaglia

La ética cristiana tiene una dimensión social

Siempre y en todas las épocas, la Iglesia católica ha propiciado, junto con la predicación del Evangelio, la promoción de los más necesitados, tanto individuos como naciones. También en todas las épocas ha habido quienes, por miedo de caer en un temporalismo ajeno a su misión espiritual la han omitido o descuidado. A este aspecto se refirió Juan Pablo II durante su visita al Canadá, en la ciudad de Edmonton, capital del próspero e industrializado estado de Alberta.

Comentando las palabras de Cristo juez en el último día "tuve hambre y me disteis de comer; tuve sed y me disteis de beber...", dijo: "La ética cristiana no tiene una sola dimensión individual, sino también una dimensión social. Sí. Cristo está hablando de la total dimensión de la injusticia y el mal. Está hablando de lo que hoy llamamos contraste "Norte-Sur". Y elevando la voz señaló que "según las palabras de Cristo, es ese Sur pobre el que juzgará al Norte rico. No se trata únicamente de vencer al hambre y de hacer retroceder la pobreza, sino de construir un mundo donde todo hombre sin distinción de raza, religión o nacionalidad, puede vivir una vida plenamente humana".

JESUITAS EN EL MUNDO

(AICA). Hay en este momento 261.622 miembros de la Compañía de Jesús en el mundo: 10.132 en Europa; 7.400 en América del Norte; 4.800 en Asia; 2.750 en América latina; 1.200 en Africa y 340 en Oceanía. Los países con mayor número son los Estados Unidos, con 5.618; la India 3.002 y España 2.600. Les siguen Italia, Francia, Brasil y Bélgica. En China comunista hay 80 misioneros jesuitas.

En todo el mundo los jesuitas están al servicio de 1.500.000 alumnos de enseñanza superior, media y profesional. La Universidad Gregoriana de Roma es su centro más importante, que ha formado a una quinta parte del episcopado mundial, a 13 papas, a 35 cardenales, a 7 santos y a 13 beatos.

En medios de comunicación social, los jesuitas dirigen 35 emisoras —la más importante, Radio Vaticana— y siete cadenas de TV, entre las que se destaca la de Taiwan. Dirigen 780 revistas y periódicos.

en la obediencia al buen Pastor, Jesucristo".

En otra oportunidad destacó que "los valores materiales están omnipresentes, pero también surge una sensibilidad mayor para promover los derechos del hombre, la paz, la justicia, la igualdad, la libertad, el compartir".

Siendo el Canadá un país que en poco más de dos décadas pasó de poco desarrollado a exportador de tecnología, la preocupación del Papa se centró en enseñar que "el poder tecnológico debe servir a la causa de la esperanza". "La tecnología —continuó el Papa en Toronto— ha contribuido al bienestar de la humanidad y a facilitar su labor. No obstante, en determinados momentos, la tecnología no sabe realmente a quién sirve; cuando reduce las posibilidades de trabajo y ahoga la creatividad humana, deja de ser aliada de la persona humana".

En Montreal, ante 3.000 sacerdotes y seminaristas: "Ningún cristiano y menos un sacerdote puede conformarse con el silencio o con mantenerse mansamente apartado con el pretexto de que vivimos en una sociedad pluralista. Ahora más que nunca, la voz del cristianismo tiene el derecho a ser escuchada en este país". En la misma ciudad tuvo un encuentro con 70.000 jóvenes en el estadio olímpico. La visita al Hospital de Niños de Halifax revistió honda emotividad. Como en sus demás viajes, la reunión con los trabajadores manuales se concretó en la localidad pesquera de Flatrock.

Una imponente ceremonia religiosa realizada en Edmont, capital del estado de Alberta, estuvo dedicada "al progreso de todos los pueblos" y a la paz que se consigue evitando conflictos entre las grandes potencias, y ayudando a los países subdesarrollados a superar la miseria, la explotación y la servidumbre" (Ver recuadro).

SANTO DOMINGO Y PUERTO RICO

En el aniversario del descubrimiento de América y como acto preparatorio a la celebración del quinto centenario de este acontecimiento, el Santo Padre dispuso un viaje relámpago a la República Dominicana, donde fue recibido por 350.000 fieles y dejó inaugurada la reunión anual de la Conferencia Episcopal Latinoamericana. A los obispos de todo el continente les aclaró algunos aspectos del reciente documento Vaticano sobre la teología de la liberación. El Papa ratificó la opción preferencial por los pobres adoptada en Puebla, pero rechazó la lucha de clases y la violencia como medios para combatir la injusticia social. "Las personas e instituciones de la Iglesia comprometidas en favor de los pobres —fueron sus palabras— no deben sentirse frenadas, sino confirmadas y animadas en la búsqueda de sus objetivos". También se refirió "a las interferencias de potencias extranjeras que siguen sus propios intereses económicos o ideológicos y reducen a los pueblos a servidores de sus propias estrategias".

SETIEMBRE

cronología

1.- Concluyó un conflicto de cinco días en FOTIA, donde varios gremios reclamaban la destitución del normalizador Armando Nerys Basualdo.

3.- Calificó el Vaticano a la Teología de la Liberación de fundamento marxista y como una amenaza para el catolicismo.

5.- Allanan el estudio del ex secretario de Coordinación y Programación Económica, Guillermo Walter Klein, integrantes de la comisión legislativa que investiga las transferencias al Estado de la Compañía Italo Argentina de Electricidad.

7.- Deplora los procedimientos de la comisión investigadora de la Italo, el Colegio de Abogados de Buenos Aires.

10.- Se retiraron a mil metros de la costa, naves estadounidenses ante la negativa de la población para el reabastecimiento en puertos argentinos.

12.- Autorizó Alfonsín el reabastecimiento de las naves estadounidenses, del operativo UNITAS.

15.- Son asesinados el dibujante Lino Palacio y su esposa.

18.- Es sofocado el violento motín protagonizado por los internados en el Instituto Agote de menores.

19.- Entrega la CONADEP su informe de 370 páginas al Dr. Alfonsín.

20.- Sancionó la Cámara de Senadores, la nueva ley de alquileres.

21.- Se crea la Subsecretaría de Estado de Derechos Humanos.
Brasil concede la extradición de Firmenich.

25.- Alfonsín anuncia la firma del acuerdo con el FMI.
Comunica el Consejo Supremo de las FF.AA. que no está en condiciones de pronunciarse contra los militares.

27.- Aprueba la Cámara de Diputados el proyecto de ley del presupuesto.

Interesante Programa Preventivo

En determinado momento es necesario hacer algo para recuperar las energías, mejorar el estado general, en una palabra poder cargar las baterías y así renovada continuar encarando el desafío del diario vivir."
Con bastante optimismo nos informa la Sra. Julia G. de Neuquén: "Con mi marido decidimos, al enterarnos de esta interesante oportunidad, aprovecharla. Por nuestras ocupaciones y en especial por los hijos pequeños tuvimos que hacerlo separados, es decir, yo vine ahora y él viene para el próximo grupo. Sin embargo, como en este TURNO hay varios matrimonios y veo lo hermoso de encarar este programa terapéutico en pareja, ya estoy haciendo planes para que en un cercano futuro podamos repetirlo pero esta vez los dos juntos". El Centro Médico Marcela Brando a iniciado en el mes de julio una nueva modalidad en sus prestaciones; al respecto nos comenta la Sra. Marcela Brando: "Este programa lo hemos creado para acercar la posibilidad, originalmente, a las personas del interior de iniciar un tratamiento de Revitalización de 6 meses con 6 días de residencia en Buenos Aires. Digo originalmente porque en los grupos que se organizaron, hemos contado con personas que residen tanto en Capital Federal como en el Gran Buenos Aires, para nuestra sorpresa inicial". "Lo que ocurre, continúa el Dr. Márquez Miranda, es que hay 4 razones de importancia que privilegian esta operatoria: 1) El paciente "rompe", aunque sea por un corto período, con su rutina cotidiana, preocupándose, quizás por primera vez, por sí mismo, y justamente por eso, por quienes lo rodean; 2) Poder adecuarse a una dieta receptiva de las terapias de Revitalización, que siempre es difícil estructurarla con cierta eficacia de manera individual; 3) Someterse a un esquema terapéutico, diagramado a su medida, que efectivamente se inicia en este corto tiempo y, por último asegurarse el reposo necesario, ya esto sólo de un alto valor terapéutico, para una eficiente Metabolización". El Centro Médico Marcela Brando desde hace ya más de 11 años se ha especializado en tratamientos de Revitalización ambulatoriamente, es decir, por consultorios externos. Con la nueva modalidad se ha permitido que de distintos puntos de nuestro país las personas se acerquen con una exigencia de tiempo realmente mínima, una semana, y continuar su tratamiento en casa, ya que les provee la medicación perfectamente indicada, debiendo sólo concurrir a control cada dos o tres meses. El Centro Médico Marcela Brando es representante con exclusividad para la Argentina de las técnicas de tratamiento de la Dra. Ana Aslan de Rumania, del Dr. Augusto Gianoli de Suiza y del Dr. Robert Brennan de Estados Unidos. "Estas posibilidades reales, acota el Dr. Márquez Miranda, son las que nos permiten estructurar con solvencia un módulo de tratamiento realmente eficaz para cumplir con nuestros propósitos, a saber: suprimir o calmar el dolor, resolver problemas reumáticos, mejorar el carácter, suprimir estados depresivos, corregir deficiencias en la capacidad sexual, estimular la capacidad arterial y venosa, recuperar el esquema corporal... en suma potenciar las energías vitales de cada uno, en tanto exista "juventud" interna, de alma, ganas de vivir en plenitud, sin importar la edad cronológica que se tenga."
"Estos turnos, nos informa Marcela Brando, comienzan los primeros domingos de cada mes, las próximas fechas son el 2/12/84, 6/1/85 , 3/2/85 y 3/3/85, nuestros pacientes se alojan en el Bauen Hotel, con todas las comodidades que esto implica y terminan el sábado siguiente". "En este corto período, comenta el Dr. Márquez Miranda, el paciente completa el chequeo que incluye análisis completos de sangre y orina, electrocardiograma, Papanicolau, las consultas clínicas y complementarias y la batería de Test de Tolerancia, que nos permiten iniciar el tratamiento de manera efectiva". La Dra. Aslan, por boca de Marcela Brando, a modo de despedida, propone una filosofía de vida que permite mantenerse en condiciones de brindar lo mejor de cada uno a quienes lo rodean: "Pienso que toda persona, a cualquier edad, debe tener un futuro, una ilusión, algo por y para qué vivir. Eso es juventud a culquier edad."

De izquierda a derecha: Profesora Dra. Ana Aslan, Jorge Braña, agente General del Centro Médico en Rosario y la Sra. Marcela Brando, única representante del tratamiento de la Dra. Aslan en el país.

Medicina y ética

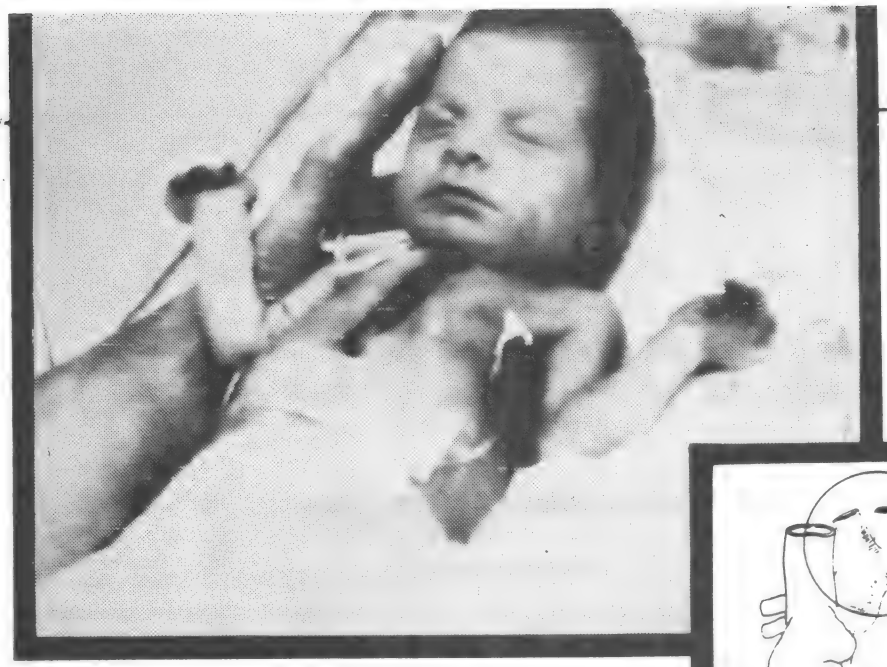

1. Un instante de la operación practicada a la bebé.

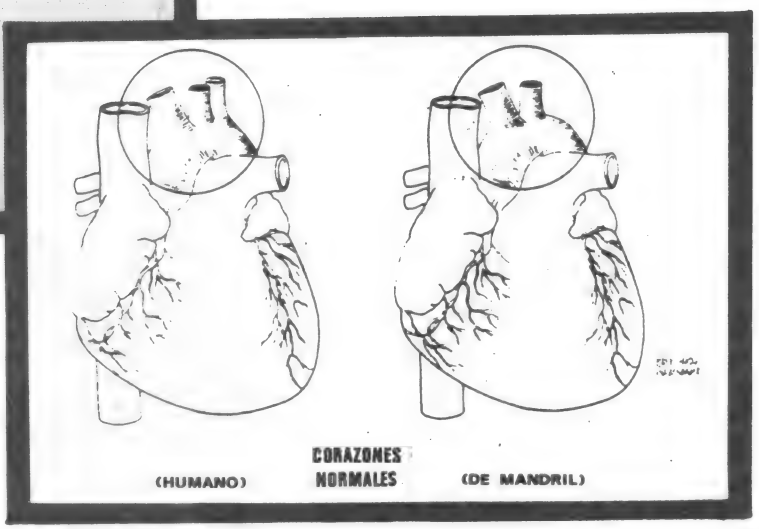

2. El corazón humano comparado con el del mono.

El comité de ética se opone a las "Madres alquiladas"

El Comité Nacional de Etica de España, presidido por el profesor Jean Bernard, se ha mostrado opuesto al "alquiler de úteros" y compara esta práctica con la venta de niños.

El "alquiler de úteros", mediante dinero o sin él, empezó en Francia hace aproximadamente un año. El primer caso fue el de dos gemelas, una de las cuales fue inseminada artificialmente con el esperma del marido de su hermana. Terminado el embarazo, la gemela portadora hizo entrega del bebé a su hermana.

En el segundo caso, una joven de Marsella llamada Patricia D. anunció que había establecido un contrato con una pareja estéril por el que recibiría 50.000 francos cuando entregue el niño a sus "padres".

Dos asociaciones han sido creadas, en París y en Marsella, con vistas a presentar candidatas "portadoras" a parejas estériles y desarrollar este nuevo mercado.

La práctica de recurrir a una madre portadora que "presta" su útero a una mujer estéril que desea tener un hijo había sido condenada ya en Francia por la Secretaría de Estado de Salúd Pública y el Consejo Superior de la Medicina.

Un miembro del comité antes citado, Nicole Questiaux, ex ministro de la Solidaridad Nacional, subraya que la madre portadora puede "ser explotada material y psicológicamente, y que lo mismo puede ocurrir a los padres, que no tienen garantía si la portadora no quiere devolver el niño".

Legalmente, la madre portadora es la única madre, y los candidatos padres no tienen ningún derecho sobre el niño. Así, el contrato es totalmente ilícito y resulta comparable a una venta de niños.

TRASPLANTE DE UN CORAZON DE MONO A UN BEBE

El mundo de la medicina, y el de la ética fueron revolucionados cuando a la pequeña Baby Fae —cuya identidad se desconoce— de dieciocho días, se le trasplantó el corazón de un mandril en el centro médico de la Universidad de Loma Linda, en California.

En la foto (1) se muestra un esquema comparativo en el que se puede observar la semejanza de ambos corazones. La diferencia —aparte de otras funcionales— estriba en que el corazón del mandril (derecha) tiene una ramificación menos de la arteria aorta que el humano (izquierda). El doctor Bailey, jefe del equipo que efectuó la operación (2) aseguró que era la única posibilidad de mantener con vida a la pequeña, afectada por una malformación congénita mortal. Lamentablemente la pequeña falleció el 16 de noviembre, al no poder superar los problemas de rechazo del órgano implantado.

cronología — OCTUBRE

4.-¡Fallece el actor Osvaldo Terranova.
Coincidencia plena lograron Argentina y Chile en el Vaticano según informa la oficina de la Mediación Pontifícia.

8.- Asaltan tribunales de Rosario y roban los documentos de desaparecidos.
Se inicia el Congreso de laicos en un acto presidido por Alfonsín.

10.- Comienza el Papa su visita a España.
Llega al país, el cardenal Agostino Casaroli.

11.- Se inaugura el 8º Congreso Eucarístico Nacional.

12.- Ordenan a 21 sacerdotes en otra jornada del Congreso Eucarístico.
Atentan sin éxito contra Margaret Thatcher.

14.- Inaugura Alfonsín el nuevo Mercado Central.

16.- Es galardonado con el Nobel de la Paz por su lucha antirracista, el obispo anglicano Desmond Tutu.

18.- Se iniciala el acuerdo con Chile en el Vaticano.

20.- Trasladan a Buenos Aires al jefe montonero, Mario Firmenich.

21.- Juan Pablo II canonizó al primer santo ecuatoriano, el sacerdote Miguel Febres Cordero.

23.- El PEN aprobó el contrato firmado por YPF y la Shell para la explotación de hidrocarburos en la zona magallánica.

24.- Alfonsín se entrevista con el Papa en Roma.

30.- Fue asesinada Indira Gandhi.

Europa y su comando

Un nuevo triunfo de Ronald Reagan en las elecciones presidenciales norteamericanas, y el inconcebible asesinato de la premier hindú, Indira Gandhi, descollaron, casi sobre la finalización de 1984, en el campo de la vida internacional. Campo que, entre esperanzas y sobresaltos, brotes de violencia y crisis gubernativas, trascurrió sin pena ni gloria.

• SE DERRITE EL HIELO

Quizá lo más destacable haya sido una pequeña luz de esperanza acerca de la distención en las relaciones entre los dos colosos del orbe. Por el lado de los Estados Unidos indudablemente ha influido en ello la campaña presidencial. Enfrentados —Reagan postulándose para una reelección casi segura, Mondale, sin muchas esperanzas pero quizá precisamente por ello peligroso—, el Departamento de Estado tomó conciencia de que no se podía embarcar en aventuras belicistas, aunque fuera de "guerra fría". La aspiración universal por la paz dictaba asimismo pasos más moderados y un cierto deshielo hacia Moscú.

• MUERE ANDROPOV

La Unión Soviética, por su parte, sufrió al comienzo del año un golpe a su estructura, con la muerte del máximo jerarca, Yuri Andropov. Al desaparecer este de la escena política el 10 de febrero, lo sucede Konstantin Chernenko, que insinúa una mayor voluntad de entendimiento con Washington.

Ronald Reagan, meses antes de su reelección, en setiembre recibió al canciller soviético Andrei Gromiko en Washington para procurar el equilibrio entre las dos grandes potencias.

Tras el viaje de Gromiko a las Naciones Unidas, y su entrevista con Reagan el 24 de setiembre, Chernenko lanza, en una entrevista aparecida en las páginas del **Washington Post**, una propuesta básica de cuatro puntos: la no militarización del espacio; el congelamiento mutuo de arsenales estratégicos; la ratificación de los tratados sobre prohibición de pruebas; y la renuncia a un primer uso de la fuerza nuclear. Ello, unido a la declaración de Reagan, tras su aplastante triunfo, en el sentido de que "Mi prioridad ahora es la paz", deja una luz de esperanzas en la humanidad .

Brian Mulroney, nuevo primer ministro canadiense junto a su esposa Mila, celebran frente a sus partidarios el triunfo de los conservadores en los comicios de setiembre.

• ENTRE RENOVADORES Y CONSERVADORES

Mientras en Canadá el Partido Conservador lograba el triunfo más aplastante de su historia (tendrá 211 bancas de las 282 en el Parlamento), en la otra punta del globo, en China, soplaron con nuevos bríos los aires renovadores.

El tercero de los colosos mundiales protagonizó este año una verdadera "revolución cultural". El Partido Comunista de Pekín, en el Tercer Plenario del Comité Central, aprobó una radical reforma de las estructuras económicas y de producción del país, que marca una ruptura abrupta con las concepciones maoistas de igualdad social y prosperidad común. La descentralización del control de empresas, la utilización del salario como forma de premiar la productividad y castigar la ineficiencia, y la paulatina erradicación de los subsidios a los precios son los puntos fundamentales.

Ya con anterioridad, el 1º de octubre, en el 35 aniversario de la victoria de la revolución, Pekín exhortó a China Nacionalista (Taiwan) a avanzar hacia una reunificación pacífica, bajo sistemas políticos diferentes. China también rubricó el acuerdo sobre Hong Kong con Gran Bretaña por el cual le será devuelta la colonia el 1º de julio de 1997.

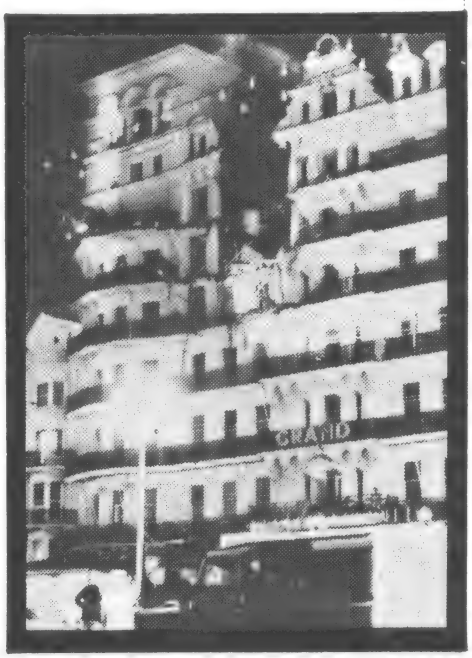

La fachada del Grand Hotel en Brigton tal como quedó después del atentado aparentemente dirigido a la primera ministra británica Margaret Thatcher,

• EUROPA A LOS TUMBOS

No fue precisamente tranquilo el año

El sacerdote polaco Jerzy Popieluszko, asesor del sindicato Solidaridad, quien fue secuestrado y asesinado en octubre por miembros de organismos oficiales.

europeo. Comencemos por **Inglaterra** conducida por la mano de hierro de Margaret Thatcher. Su popularidad va decayendo día tras día, minada por la oposición sindical, sus dificultades con el Parlamento, su extrema política monetarista y una desocupación que no cesa.

La huelga de los mineros, de largos meses de duración, le granjeó asimismo la oposición de la Iglesia. Así Robert Runcie, arzobispo de Canterbury, formuló una severa crítica, acusándola de "generar desocupación a una escala sin precedentes, pobreza, burocracia, desesperación sobre el futuro de algunas comunidades e injusta división de los sacrificios".

La primera ministra tiene dificultades también con el **affaire** del hundimiento del crucero "Belgrano" durante la guerra de las Malvinas. Se comprobó que le ha escamoteado información al Parlamento, distorsionando los hechos, tema grave para un sistema político como el inglés.

Otro frente que Inglaterra no puede cerrar, es el caso de Irlanda. Una nueva prueba la tuvo en el atentado contra la primera ministra, realizado por un grupo del IRA (Ejército Republicano Irlandés), del cual Margaret Thatcher salió ilesa, pero que costó la muerte de cuatro personas.

Para **Italia**, este fue el año de su lucha contra la mafia. Sin faltar los ya habituales escándalos de los encumbrados, incluido el propio Julio Andreotti, el gobierno ha dado un paso importante en su lucha contra el crimen organizado. Así el 29 de setiembre, en una redada de alcance nacional, han caído 60 mafiosos en manos de la justicia. Las redadas continuaron, y sus ramificaciones se prolongaron hasta Estados Unidos.

En **Francia**, el presidente socialista Mitterrand se enfrentó con varios problemas. Una crisis de gabinete hizo renunciar al primer ministro Pierre Mauroy el 17 de agosto. Dos días más tarde asumía Laurent Fabius y se producía el alejamiento del partido Comunista, que dejaba el gobierno para pasar a una situación de apoyo crítico.

Otro tema urticante es el avance del gobierno sobre la enseñanza privada, en cuya defensa salió a la calle la manifestación más grande vista en París en las últimas décadas. Un millón de personas expresaron su apoyo a la Iglesia.

Este año significó también el regreso a la escena política del ex presidente Valéry Giscard d'Estaing, quien el 23 de setiembre resultó electo diputado a la Asamblea Nacional, obteniendo el 63,24% de los votos.

• ESPAÑA Y LA GUERRILLA

La vida de **España** transcurrió sin grandes hechos, matizada por esporádicos ataques de la guerrilla vasca, un affaire con Francia por la extradición de los etarras, y huelgas fracasadas que afirmaron la imagen del gobierno socialista. Sin embargo Felipe González debe enfrentar graves dificultades en el campo económico.

Alemania Federal también protagonizó un escándalo político, que sacudió las cumbres del poder. Por acusaciones de soborno al partido Demócrata Cristiano, por parte del grupo industrial Flick, dimitió Rainer Barzel, presidente del Parlamento Federal. Fue a fines de octubre

VIENTOS DEL ESTE

Polonia siguió, sin duda, ocupando la máxima atención entre los países comunistas de Europa oriental. Allí hemos de registrar la amnistía declarada por el gobierno del general Jaruzselski, que significó la libertad de la mayoría de los dirigentes opositores, incluidos los máximos líderes del proscripto sindicato Solidaridad.

Cuando parecía que se llegaba hacia una cierta estabilización, un grupo parapolicial de los servicios secretos, secuestró y asesinó al sacerdote Jerzy Popieluszko, conocido defensor de los ideales y de los hombres de Solidaridad.

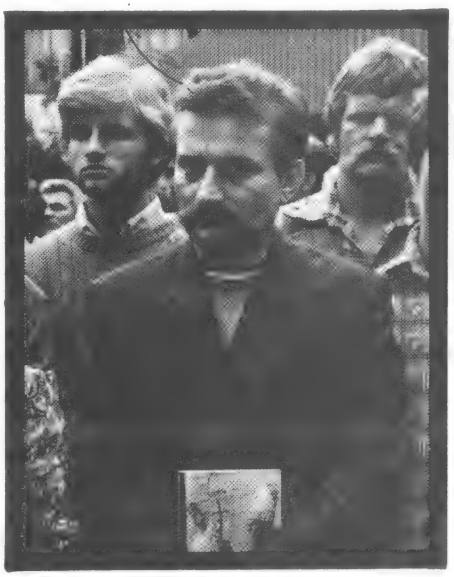

Lech Walessa, líder del sindicato Solidaridad, perseguido por el gobierno polaco.

En **Alemania Oriental** su presidente Erich Honnecker ensayó un acercamiento con su par occidental, y se llegó a hablar de proyectos de reunificación. Tras una severa amonestación por parte de Moscú, el propio Honnecker declaró que la división de las dos Alemanias es irreversible. Y Gromiko, en su visita a Berlín en los festejos del 35 aniversario de fundación del país, aseveró que "tienen que respetarse las fronteras europeas".

En **Checoslovaquia** recrudeció la persecución contra la Iglesia mientras que en **Yugoslavia** se suceden los procesos contra disidentes políticos.

Antonio Mizerit

cronología

NOVIEMBRE

1: Fallece el actor Eduardo de Filippo.
3: Sepultan al sacerdote polaco asesinado Jerzy Popieluszko.
4: Triunfa en las elecciones de Nicaragua, Daniel Ortega.
6: Reagan es reelecto presidente de los Estados Unidos.
8: Paran los cuatro gremios ferroviarios.
9: Atentan con explosivos contra la Municipalidad de San Martín.
10: Rechazan los obispos acusaciones contra dignatarios eclesiásticos.
13: Concluye el conflicto policial en Tucumán.
14: Renuncian masivamente todos los miembros del Consejo Supremo de la F.F.A.A.
17: Se dispone la excarcelación del exministro de Economía José Martínez de Hoz, bajo caución juratoria.
El gobierno anuncia que respetará el resultado de la consulta.
18: La confederación de Trabajadores de la Educación dispone paro por 48 hs.
Sigue acuartelada la policía en Rosario.
19: Conmoción en Río Gallegos al aterrizar avión con pilotos británicos.
Se agrava un conflicto policial en Sta. Fe.
25: Más de un 70% de votos por el sí, arroja la Consulta popular sobre el tratado de paz con Chile.
Triunfa en Uruguay, el Dr. Sanguinetti, del partido Colorado por abrumadora mayoría, en los comicios presidenciales.

El argentino que obtuvo el Premio Nóbel de Medicina

César Milstein y sus ataques al cáncer

El Dr. César Milstein y su esposa, Celia Prilleltensky, dos bahienses que en Gran Bretaña ofrecen una imagen de la Argentina científica y de la capacidad intelectual de sus hijos.

Milstein nació en Bahía Blanca, el 8 de octubre de 1927. Egresó de la Facultad de Ciencias Exactas y Naturales de la Universidad de Buenos Aires como licenciado en Química.

Entre 1959 y 1961 fue becado a Cambridge para trabajar con el Premio Nobel F. Sanger. Regresó a la Argentina como jefe del Departamento de biología Molecular del Instituto Nacional de Microbiología "Doctor Pedro Malbrán", donde trabajó hasta 1963, para retornar nuevamente a Cambridge, donde actualmente se desempeña.

Este hombre bajo, simpático, con marcados rasgos europeos —su padre es de procedencia rusa— se radicó definitivamente en Inglaterra después de alejarse de su cargo en el Instituto Malbrán.

20 años lleva en Cambridge, con 26 premios a sus espaldas concedidos por Gran Bretaña, Alemania y la UNESCO. Sus investigaciones propiciaron una lucha más pareja entre el hombre y el cáncer.

Cuatro años antes de obtener su doctorado se casó con Celia Prilleltensky, a quien arrastró a través de tan azarosos años de estudio y de lucha por tierras natales y europeas.

Cuesta asociar a aquel chiquilín travieso de Bahía Blanca con este premio Nobel que ostenta tantos altos títulos científicos, extensa lista para enumerar.

Pero así es el flamante premio Nobel de Medicina quien nos brinda la esperanza de que pronto, muy pronto, el cáncer sea sólo un recuerdo.

Mientras tanto, César Milstein continuará en su laboratorio como si nada hubiera pasado. Aún queda un largo trecho por recorrer, y ese camino difícil y sacrificado es el que eligió Milstein para dedicar toda su vida.

Silvia Kágel de Marti

¿Qué descubrió?

Los anticuerpos contra el cáncer no son tan eficaces como los anticuerpos contra las bacterias, de ahí que se puedan dominar y curar casi todas las enfermedades bacterianas, pero no las enfermedades neoplásicas. Los estudios de César Milstein, Niels Jerne y Georges Koehler están dirigidos a sintetizar anticuerpos anticancerosos específicos, que maten sólo a las células neoplásicas. Lo que ocurre es que el cuerpo humano no tiene suficiente cantidad de anticuerpos antineoplásicos y por lo tanto deben serle suministrados desde afuera. Para ello mediante una ingeniería genética bacteriana han desarrollado unas bacterias llamadas "hibridomas" que sintetizan en gran cantidad anticuerpos anticancerosos. Son anticuerpos específicos, llamados "monoclonales" y que se pueden producir en el laboratorio en gran cantidad. Inyectados estos anticuerpos al organismo enfermo de cáncer éstos se unirán a las células tumorales y las destruirán, no dañando a las células normales o no tumorales.

DR. ALDO RAVAIOLI

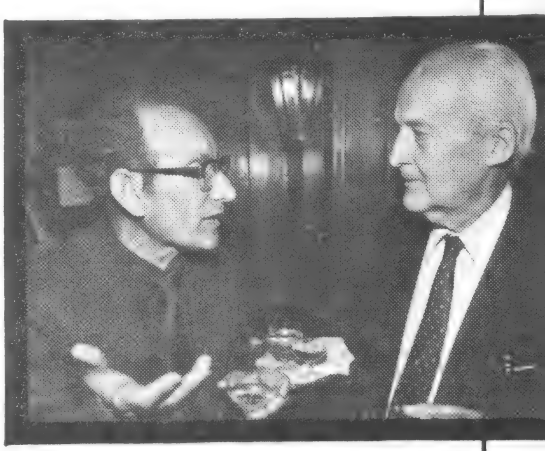

El Dr. Milstein conversa con el Dr. Luis F. Leloir, premio Nobel de Química.

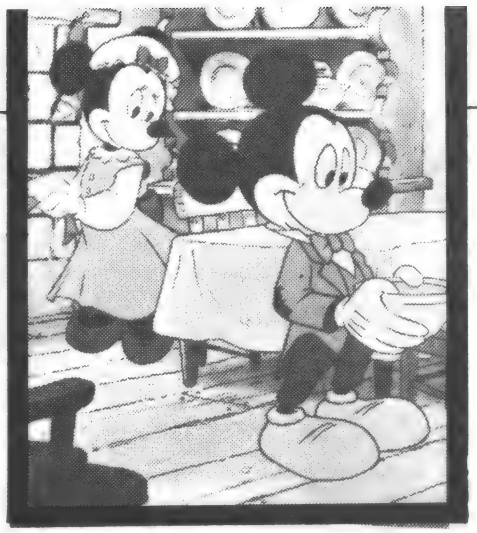

Las recetas del año

• TARTA DE SARDINAS

Ingredientes: (Masa) 200 gr. de harina 100 gr. de manteca, 1/2 vaso de agua, sal y pimienta. Relleno: 1 lata grande de sardinas en aceite, 1/2 litro de salsa blanca, 2 huevos duros, varias tiras de ajíes morrones.

Preparaciones: En un bol mezclar la harina con la manteca. Agregar el agua la que se habrá sazonado con sal y pimienta. Formar la masa, taparla y dejarla descansar durante media hora. Formar la masa, taparla y dejarla descansar durante media hora. Luego estirarla y forrar un molde para tarta previamente enmantecado y enharinado. Escurrir las sardinas del aceite y desmenuzarlas, mezclarlas con los huevos duros picados y sazonados, la salsa blanca y unir todo bien. Llenar la tarta con esta preparación, decorar con los morrones y cocinar a horno moderado hasta que la masa esté cocida. Servir fría.

• PAN DE CARNE RELLENO

Ingredientes: 3/4 kg. de carne picada 3 huevos, 1 cebolla, 2 cucharadas de perejil picado, 1/2 litro de salsa blanca, 1 kg. de espinacas, 3 cucharadas de queso rallado, 50 gr. de jamón cocido, sal, pimienta, aceite, manteca, pan rallado (cantidad necesaria).

Preparación: Cocinar ligeramente en aceite la [illegible] de cebolla rallada. Retirar del fuego, anadir el perejil picado, los huevos, y sazonar con sal y pimienta. Cocinar las espinacas en agua y sal, escurrirlas y picarlas. Mezclarlas con la salsa blanca, el jamón picado y el queso rallado. Poner en un molde de forma alargada previamente enmantecado y espolvoreado con pan rallado, la mitad de la carne, colocar encima la preparación de espinacas y luego el resto de la carne. Cocinar a Baño de María en el horno.

• COSTILLAS DE CERDO A LA VENECIANA

Ingredientes: 8 costillas de cerdo, 2 tomates, 2 ajíes, 1/2 vaso de vino blanco, 2 cebollas de verdeo, harina, aceite, sal y pimienta.

Preparación: Condimentar con sal y pimienta las costillas y pasarlas por harina. En una cacerola con aceite freir las costillas ligeramente de ambos lados. Agregar los tomates pelados y picados, las cebollas cortadas en rodajas, el vino y condimentar con sal y pimienta. Por último incorporar los ajíes previamente asados, pelados, sin semillas y cortados en tiras. Dejar cocinar lentamente hasta que las costillas estén tiernas. Servir acompañadas de papas hervidas.

• MASITAS DE NUEZ Y CHOCOLATE

Ingredientes: 100 gr. de harina leudante, 25 gr. de fécula de maiz, 4 barritas de chocolate, 4 huevos, 2 cucharadas de nueces picadas, 100 gr. de manteca, 185 gr. de azúcar impalpable (cantidad necesaria).

Preparación: Disolver el chocolate previamente rallado con la manteca a baño de María. Batir los huevos con el azúcar hasta que estén espumosos. Agregar la manteca con el chocolate, y la harina mezclada con la fécula. Por último las nueces y mezclar bien. Colocar la preparación en una asadera enmantecada y enharinada. Cocinar a horno moderado. Cocidas y frías cortar en cuadrados y espolvorear con azúcar impalpable.

Para proteger sus inversiones hable con Viviendas Peña

Elija la dirección de VIVIENDAS PEÑA que le quede más cerca.
Y pregunte sin compromiso.
Encontrará información y asesoramiento adecuado, con un sólido respaldo que le permitirá obtener la mejor rentabilidad para sus operaciones.

Antes de invertir hable con Viviendas Peña

VIVIENDAS PEÑA

VIVIENDAS GUILLERMO A. PEÑA Y HNO. S. A.
Sociedad de Ahorro y Préstamo para la Vivienda u otros inmuebles
Entidad autorizada por el Banco Central
"Entidad adherida al regimen de garantía de los depositos" - Ley 21.526
De la Camara Argentina de Ahorro y Préstamo para la Vivienda
Perú 600 esq. México 33-4763/5141/5890/6205 Cap. Las Heras 1871 801-0978 Cap.

Erhart

¿Arde Centroamérica?

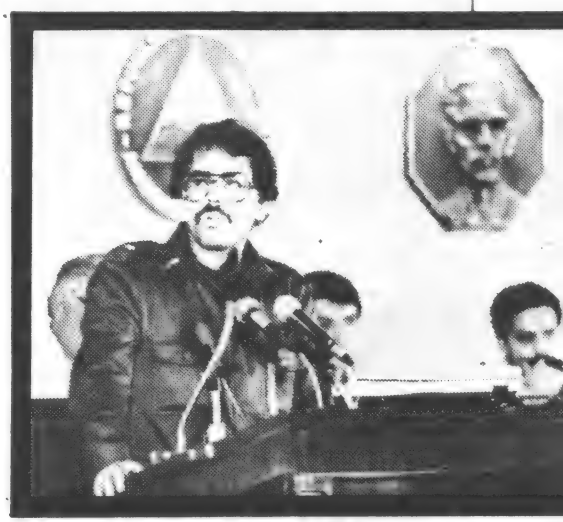

Daniel Ortega *elegido presidente de Nicaragua en los comicios de noviembre.*

Nicaragua tuvo finalmente sus elecciones. Tras un año sacudido por la lucha de los antisandinistas contra el gobierno de Managua, entre gestiones de paz y presiones desde Washington, el comandante Daniel Ortega es ungido presidente de la Nación.

Para la Asamblea Nacional Constituyente el sandinismo obtenía un 70 por ciento de los escaños.

El año transcurrió entre ataques a la Iglesia, expulsión de sacerdotes, censura a diarios (**La Prensa**, en febrero) y ataques guerrilleros. El líder de ARDE, ex comandante Edén Pastora, fue herido en un atentado, el 2 de mayo.

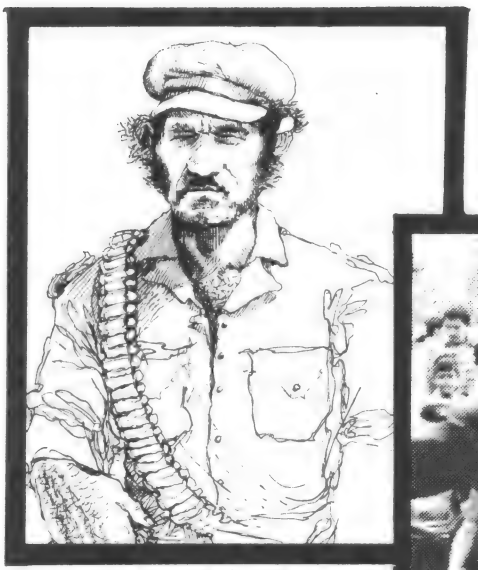

El comandante **Edén Pastora**, *opositor al régimen de Managua fue herido en un atentado el 2 de mayo.*

José Napoleón Duarte, *líder democristiano fue elegido presidente de El Salvador, el 23 de marzo.*

En **El Salvador** hubo elecciones presidenciales. El 23 de marzo se impuso el democristiano y ex presidente de la Junta cívico-militar, Napoleón Duarte.

Este sorprendió a propios y ajenos, lanzando desde el estrado de las Naciones Unidas un ofrecimiento de paz a la guerrilla. El lunes 15 de octubre se integró un comité de paz con representantes del gobierno y la guerrilla, que negociará el acuerdo bajo la supervisión de la Iglesia. El camino es aún largo, pero se ha encendido una luz de esperanza.

Finalmente destaquemos que en **Panamá**, ya en febrero, renunció el presidente Ricardo de la Espinilla, siendo suplantado por el vicepresidente Jorge Illueca.

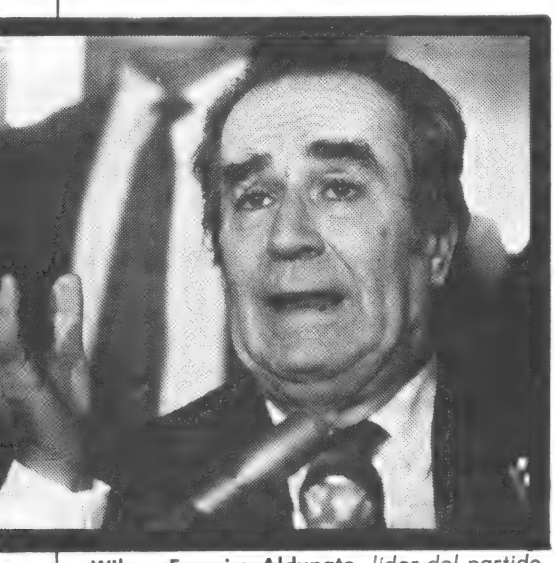

Wilson Ferreira Aldunate, *líder del partido Blanco del Uruguay, fue encarcelado por el gobierno oriental al regresar a Montevideo tras un largo exilio.*

• UNA MIRADA A LOS VECINOS

Para **Uruguay**, 1984 fue el año del intento del regreso a la democracia. Después que en enero fuera protagonizada la primera huelga general tras 11 años de gobierno militar, ha cundido la liberalización. Pero Ferreira Aldunate regresó al país y fue detenido y puesto a disposición de la justicia militar. No obstante, ya el 31 de julio fueron anunciadas las elecciones generales, que tuvieron lugar el 25 de noviembre y que consagraron ganador a Julio Sanguinetti, líder del Partido Colorado.

Brasil está superando graves crisis socioeconómicas, a la vez que protagoniza duros enfrentamientos entre el oficialismo y la oposición. Ha fracasado una iniciativa para lograr elecciones presidenciales directas, pero igual las preferencias en el colegio electoral se

Una periodista chilena, amordazada desfila con este signo por las calles de Santiago protestando contra la censura de prensa implantada por el régimen militar.

inclinan hacia el candidato opositor Tancredo Neves, frente al oficialista Paulo Maluf.

Bolivia tuvo un año extremadamente agitado. Hemos de contabilizar el secuestro del presidente Hernán Siles Zuazo y sucesivas crisis de su gabinete. Se ha declarado que el país no pagará su deuda externa. El Congreso proyecta someter a juicio al Presidente, quien ha iniciado una huelga de hambre. Desistió de su actitud ante el ofrecimiento de mediación de la Iglesia.

En **Paraguay** el régimen del general Alfredo Stroessner endureció las medidas de represión contra las fuerzas opositoras con la detención de altos dirigentes de distintas corrientes políticas. Hubo también temporario cierre de fronteras.

Chile ha presenciado una seguidilla de huelgas y jornadas de oposición popular contra el régimen del general Augusto Pinochet. Decenas de muertos han arrojado los enfrentamientos callejeros entre la oposición y las fuerzas gubernamentales. Ello, acompañado con esporádicas detenciones de dirigentes opositores, desembocó en una crisis de gabinete, que provocó la renuncia del ministro del Interior, Sergio Onofre Jarpa, el pasado 5 de noviembre, dimisión que no aceptó el Presidente.

Finalmente, un poco más allá, **Perú** sigue debatiéndose entre los ataques de los terroristas de Sendero Luminoso, que han protagonizado horribles matanzas de campesinos. Solamente entre julio y agosto se han registrado 1120 víctimas, superando ampliamente los 4 mil muertos desde la aparición del grupo en 1980.

ANTONIO MIZERIT

¿Qué pasa en Nicaragua?

A propósito del régimen autoritario que rige en Nicaragua, miembros del Equipo *Arquidiocesano de Pastoral Universitaria de San Juan —Daniel Aries y Gustavo D. Greco—* formularon las siguientes reflexiones:

El régimen sandinista ha suprimido las libertades más elementales al implantar la censura oficial al punto de que diarios importantes que pretendían ejercer el derecho al disenso, han desaparecido, y se ha implementado sin disimulos ni rodeos la doctrina falaz, inhumana y antidemocrática del bolchevismo.

El marxismo nunca hubiera llegado a dominar Rusia sin Lenin, que formó al partido bolchevique como un instrumento para la toma del poder, agresivo o conciliador, según conviniera. Decía Lenin: "La victoria de los bolcheviques exigió una táctica de maniobras, de acuerdos, de compromisos de tal naturaleza que facilitaban y apresuraban esa victoria. Dicha táctica de maniobras se ha extendido al mundo entero y no ha cambiado desde entonces. El propósito siempre es el mismo: instrumentalizar a las mayorías no-marxistas para que sirvan al marxismo.

Nicaragua y el Frente Sandinista en la década del ochenta. ***Esta es la nueva fórmula bolchevique, el nuevo "modelo de país independiente". Augusto César Sandino fue un patriota nicaragüense que nada tuvo de marxista, y que murió asesinado en 1934, defendiendo la independencia de su tierra. El Frente Sandinista, que lo utiliza como bandera popular, ha copiado fielmente el esquema que se aplicó en Cuba: aprovechar una causa justa —la lucha contra la dictadura de Somoza— y disimular el propósito totalitario hasta que se logra el poder.***

El 23 de diciembre, después de caminar tres días por la selva, atacados por los aviones y soldados sandinistas, llegó a Honduras Mons. Schlaefer, obispo de los indios miskitos, acompañando a 1.300 miembros de su grey... que huyeron del régimen sandinista porque el gobierno, inclinado hacia el marxismo, los persigue oponiéndose al sentido espiritual de su vida. *(O. Romano, Nº 783, pp. 8-9).*

La OEA eligió un brasileño

El ex vicecanciller brasileño Joao Clemente Baena Soares fue elegido por aclamación, en marzo, como nuevo secretario general de la Organización de Estados Americanos (OEA), función en la que sucede a nuestro compatriota Alejandro Orfila.

El nuevo secretario general de la OEA se define a sí mismo como "un administrador y un negociador que hizo casi toda su carrera de diplomático en el Ministerio de Relaciones Exteriores del Brasil".

Joao Clemente Baena Soares *ex vicecanciller brasileño, nuevo Secretario General de la OEA.*

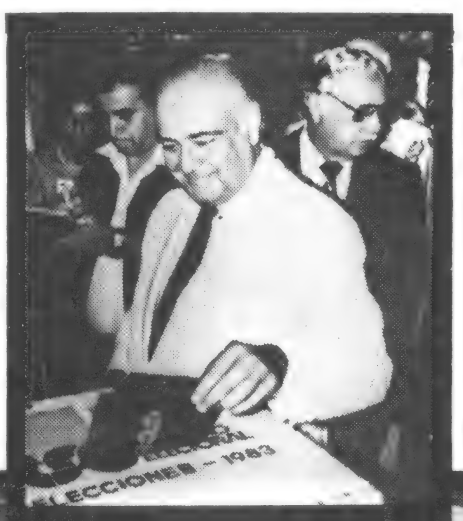

Jaime Lusinchi, *nuevo presidente de Venezuela, electo en el mes de abril*

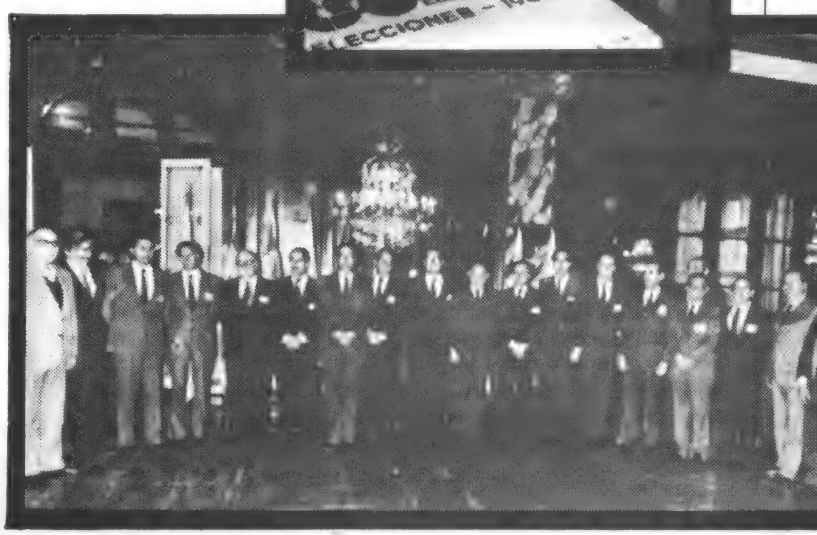

Cancilleres latinoamericanos y ministros de economía integrantes del grupo "Cartagena", se reunieron en Mar del Plata el 14 de setiembre para conferenciar con respecto a la deuda externa que mantienen sus países.

La vuelta al mundo 1984

Por lejanas tierras

Para terminar, una rápida visión del Medio Oriente. El **Líbano** sigue con sus problemas internos. Por presiones de Siria el presidente Gemayel anuló el pacto con Israel.

Las elecciones parlamentarias de **Israel** arrojaron un virtual empate entre el Likud y los laboristas. Se llegó entonces a un compromiso histórico, que alternará en el poder a Shamir y Shimon Peres.

Como hecho positivo podemos citar la reanudación de lazos entre **Egipto** y **Jordania**, que culminó en una entrevista entre el presidente Mubarak y el rey Hussein en Amman, **el 9 de octubre**.

CRIMEN EN MANILA

El presidente Marcos continúa en Filipinas resistiendo la fuerte oposición popular a su gobierno. Uno de los dolorosos episodios del año ha sido el asesinato del líder de esa oposición, Benigno S. Aquino, al regresar a Manila. Se atribuye este crimen a organismos del Estado.

En la foto aparece la señora Cory Aquino, viuda del político muerto exponiendo a través de los medios televisivos su insatisfacción con respecto a las conclusiones de la comisión designada por el presidente filipino para investigar el asesinato de su esposo y que entiende que fue planeado y ejecutado con conocimiento del primer magistrado o con su expresa aprobación, según información de la agencia UPI.

Hong Kong comunista

En 1997 caducará el contrato de usufructo que Gran Bretaña pactó con China en 1898 y el territorio pasará a la soberanía de China continental. China ha declarado que en el futuro, Hong Kong seguirá siendo como "un caso particular" y que eso rige también para la Iglesia. Pero el futuro se mira con escepticismo, también en la Iglesia católica, que se puedan mantener buenas relaciones entre Pekín y el Vaticano.

La iglesia se está preparando para esa eventualidad, dando mayor importancia a la misión de los laicos, con el objeto de que la vida católica no se vea amenazada en su existencia, ante la posible expulsión de sacerdotes o dificultades en el ejercicio del ministerio.

Hong Kong alberga a casi medio millón de cristianos, de los cuales 265.000 son católicos. El obispo actual, monseñor John B. Chen Chung Wu, chino, fue consagrado en julio de 1975. Al servicio de la diócesis están 344 sacerdotes, de ellos 134 chinos; 778 religiosas, de las cuales 449 chinas; y 79 religiosos, 34 chinos. Hay 54 parroquias con 66 iglesias y capillas y 332 escuelas católicas con más de 300.000 alumnos.

Hong Kong, la colonia británica de 4.000.000 de habitantes y 1000 km2 de superficie que será devuelta a China en 1997, para someterse a un régimen intermedio entre capitalismo y comunismo.

Nuestra reseña termina con una evocación de la figura de **Indira Gandhi**, asesinada el 31 de octubre por tres de sus propios custodios, **pertenecientes a la secta sikh.** En la dirección del estado hindú le sucede su hijo Rajiv. Una muerte más que ojalá haga reflexionar a la humanidad acerca de lo inútil y sin sentido de la violencia, y acerca de la necesidad del respeto y el amor en las relaciones entre los hombres y los pueblos.

Yitzahk Shamir, primer ministro de Israel hasta la asunción de su sucesor Shimon Peres (a la derecha), quien le visita antes de asumir el gobierno en Jerusalén.

Cuando los literatos caen en las idelogías

Las dos dictaduras

Polémica entre Benedetti y Vargas Llosa

Mario Vargas Llosa

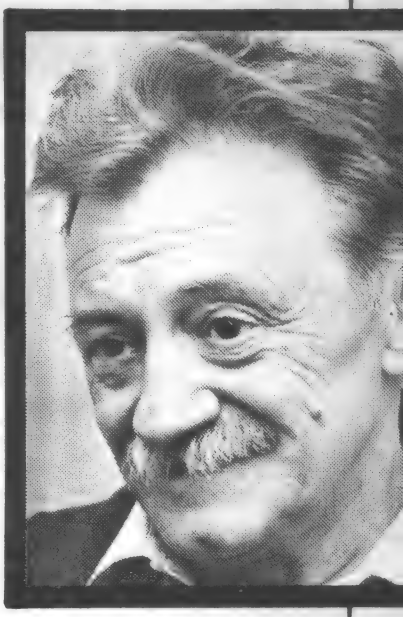

Mario Benedetti

El mes de julio cultural se vio adecuadamente tibio a pesar de la baja temperatura ambiente, porque el diario "La Nación" se hizo eco de una polémica entre los escritores Mario Benedetti, uruguayo radicado en España, y Mario Vargas Llosa, peruano quien respondió desde Londres.

• CORRUPTOS Y CONTENTOS

La primera nota aparecida en el diario fundado por Mitre es la del uruguayo en mérito a una expresión de Vargas Llosa en una revista romana donde, al parecer, califica de "corruptos y contentos" a los escritores latinoamericanos.

El autor de "La casa verde" exceptúa, específicamente, de este duro calificativo a Octavio Paz, Jorge Edwards y Ernesto Sabato.

El autor rioplatense historia brevemente lo que llama el giro espectacular del peruano en lo que hace a su ideología y se contenta con que sus libros estén a la izquierda de su actual manera de pensar.

• LA RESPUESTA DE VARGAS LLOSA

El tono de la respuesta del peruano es mucho más cordial que la nota de Benedetti. La distancia ideológica que ahora los separa es vista con mucha más benevolencia y con menos rictus trágico que la avisorada por el uruguayo.

Añora el tiempo de la amistad compartida y de inmediato dice: "... Una de las cosas que tengo claras es que la única manera de que la controversia intelectual sea posible es excluyendo de ella los insultos".

Se mete en la obra de Neruda y Carpentier, citados por el autor de "Entre nosotros" y la diferencia de los deberes artísticos y los deberes cívicos de ambos. Después de rescatarlos como autores, hasta el hecho de elevarlos a lo más alto de la creatividad, los demuele como hombres cívicos y marca las continuas incoherencias entre la idea y la acción; entre lo expresado y lo concretado; entre las denuncias y las omisiones.

Y claro, les observa por el silencio ante los derechos humanos conculcados en Cuba. Lúcidamente termina la primera parte de su respuesta así: "... El problema no está en la brutalidad de nuestras dictaduras, sobre lo que Benedetti y yo coincidimos, así como en la necesidad de acabar con ellas cuanto antes. El problema está —continúa— ¿con qué las reemplazamos? ¿Con gobiernos democráticos, como yo quisiera? ¿O con otras dictaduras como la cubana que él defiende?..."

REFORMA PROFUNDA

Con sólidos conceptos refuta las posiciones izquierdosas y con una lucidez admirable —más allá de estar o no de acuerdo— culpa a "nuestros intelectuales revolucionarios" de haber sido un obstáculo para un debate amplio. Y termina: "...Porque los medios políticos requieren en América latina una reforma tan profunda como la economía y el orden social para que salgamos de veras del subdesarrollo".

El año literario

El destape y las obras dañinas

Es rescatable, sin embargo, parte de la producción nacional

• **NOVELA Y CUENTO**

A riesgo de parecer un inocente creo poder afirmar que las obras de imaginación en prosa no dialogada, de autores argentinos "importantes", no han padecido el ataque del "destape" como lo ha sufrido el teatro, con obras descaradas, algunas estrenadas con la firma de funcionarios nacionales; ha habido sí muchas obras dañinas, las novelas de "kiosko". También es cierto que las primeras fueron avasalladas por las importantes tiradas de los audaces "best sellers" extranjeros. Ocurre algo parecido con el cuento, género de numerosos títulos editados y en el que van ingresando muchas torpezas.

Una novela larga y algo pesada es **Anpolla** (Sudamericana) de Fernando Sánchez Sorondo, en la cual en 300 páginas se nos dan, sin dramatismos y con buen estilo, como si fuera un estudio médico, el terrible retrato de un joven drogadicto de 21 años; y, en treinta páginas más, su encuentro con Lucía, una muchacha que lo curará... • Silvina Bullrich ha publicado dos novelas, la primera es **Cuento cruel** (Abril),

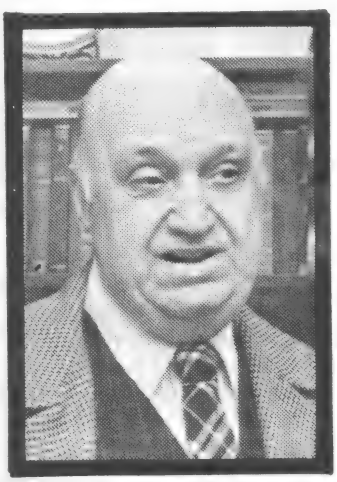

El profesor Francisco Mario Fasano

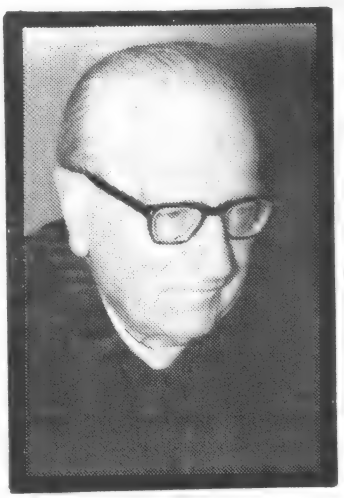

El P. Guillermo Furlong

que combate la voracidad de la juventud dorada actual que suele ansiar y pedir, en cuanto puede, la parte que le pueden dejar sus parientes: la autora opina que, como ocurre en los países socialistas, no debería existir la intitución hereditaria sino, en vida, gozar cada uno los logros del trabajo honesto, personal y, aunque la mayor parte de los sociólogos está en contra de tales ideas, ella las hace suyas expresándolas con el interés humano que conlleva su estilo. • De la misma pluma es **¿A qué hora murió el enfermo?** (Emecé), que ofrece la descripción de un mal social que radica en clínicas de moda, cuyos galenos propietarios arrostran una vida de lujos y alegrías —sobre todo las noches de los sábados— en que dejan abandonados a sus enfermos graves, con mayor reacción moral, llegado el caso, en los profesionales mayores que en los médicos jóvenes. • Nicolás Cócaro nos pinta en su novela **Los juntadores de maíz** (Emecé), con muy buen manejo de su prosa, cálida y sencilla, a hombres de campo, con estrujamientos sicológicos que no coinciden con su condición de tales. • Manuel Augusto Domínguez es autor de **La columna y otros cuentos** (Corregidor), dieciocho cuentos desiguales en extensión, pero no en belleza formal, con una tipicidad que nace del porteñismo de su autor, de su gracia, de su humor —son dos cosas distintas—, de su calidez, pues es él mismo en persona, con un fondo de tristeza serena. • Continúa la publicación de **Cuentos y Leyendas de la Argentina**, recopilación de Berta E. Vidal de Battini (E.C.A.) en diez volúmenes, erudita obra que le ha llevado la mitad de su vida, casi. Han aparecido en 1984 los tomos IV, V y VI (Cuentos Maravillosos y de Magia), con más de 2.000 páginas los tres volúmenes. Otros dos autores de buenos cuentos son Rafael Romaní **En los tiempos de Marta Sánchez** (Sudamericana) y José Murillo **El último hombre de**

Haroldo Foulkes, autor de "Los Kelpers"

Cabra Corral, (Guadalupe).

• **POESIA**

Entre los muchos poemarios publicados y siendo cada día más difícil para mí acceder a la lírica actual con tantas tendencias como existen, pienso que son buenas las siguientes obras: • Ricardo Tudela, en

Manuel Mujica Lainez, el castizo escritor muerto en el año, junto a Jorge Luis Borges, quien tampoco obtuvo el Premio Nobel

Ventanales de la conciencia humana (Inca), ensayos en prosa poética, sintetiza así su vida: "Voy de mí mismo a Dios, de lo humano atormentado". • Héctor Tizón, de Jujuy, nos hace adivinar un alto futuro por **La casa y el viento** (Lapasa). • Clara Fernández Moreno canta al amor en **El día de la vida** (Botella al mar). • Osvaldo Svanacini (**Huir a solas** (Fraterna), vuelve a la vanguardia, pero a una vanguardia inventada por él con toda clase de imágenes y, por el repiquetear de metáforas, se une a las de Jacobo Fijman (**Obra Poética**, Ed. La Torre Abolida), que después de medio siglo reúne los tres poemarios del autor. Hace cincuenta años escribí sobre este grande poeta y poco antes de morir él. En sus páginas va explicando hermosamente su completa conversión al catolicismo. • Otros vates señalables son Nelly Candegabe con **La tercera noche** (Plus Ultra), alusión a las noches de San Juan de la Cruz, Jorge Vocos Lescano, el poeta de la luz, con **La Claridad da miedo** (Ed. Buenos Aires) y Alfonso Nassiff,

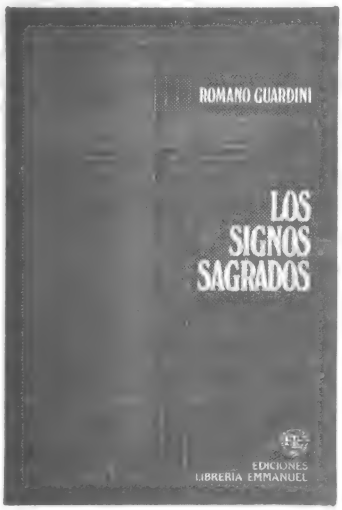

"Los signos sagrados", a los 82 años de su aparición, merece una nueva edición y mantiene su validez

santiagueño, con **Sed y Canto** (Inka), de la que dice, muy justamente, Carlos Figueroa en el prólogo: "Son las suyas, poesías escritas en el campo y para el campo".

• FILOSOFIA Y ENSAYO

Entre los libros de este ramo traeré a colación el estudio de Cesáreo López Salgado (Universidad Nacional de Córdoba) **Sentido y alcance teológico de la filosofía aristotélica:** en el que señala cómo el estagirita entendió la filosofía como la más alta forma de realización del hombre y la ética le revela a éste el camino de perfección y la política su progreso como entidad moral: agrega que la exégesis medioeval exaltó comprensivamente la trascendencia de su metafísica. • Ediciones Ciafic ofrecen el **Comentario a la Etica a Nicómaco**, de Santo Tomás de Aquino, traducido y anotado por nuestra compatriota Ana María Mallea. • Máximo Etchecopar nos da este año dos importantes trabajos: en **Tocqueville** (Corregidor) estudia en el moralista francés sus ideas sobre la democracia en América y las compara con los valores de la democracia española, desde el Fuero Juzgo hasta las Leyes de Indias. La otra obra es **Ortega en la Argentina** (Institución Ortega y Gasset) y en ella nos ofrece finos análisis, recuerdos gratísimos sobre su presencia porteña y críticas sobre aspectos acerca de juicios de valor referidos a argentinos por parte de Ortega. • Enrique Laje, S.J., en **Las clases** (Claretiana) compara los conceptos cristianos y marxistas sobre la vida, el hombre y la sociedad; concluye que el marxismo reduce todo a la vida societaria, destruye al individuo y lo aniquila como persona. • Alberto Díaz Bialet afronta el vasto tema de la sociología de la cultura y de la historia en las tendencias modernas, con la línea Vico, Dilthey, Sorokyne, Toynbee, útil para tener el lector culto a la mano síntesis de estas modernas doctrinas. • No quiero dejar de citar un ensayo del agudo y simpático Bernardo Ezequiel Koremblit sobre **El humor: una estética del desengaño** (Tres tiempos), una teoría expuesta en estilo muy barroco de lo que es el humor a través de nuestros literatos: Gómez Bas, Macedonio Fernández y hasta Minguito.

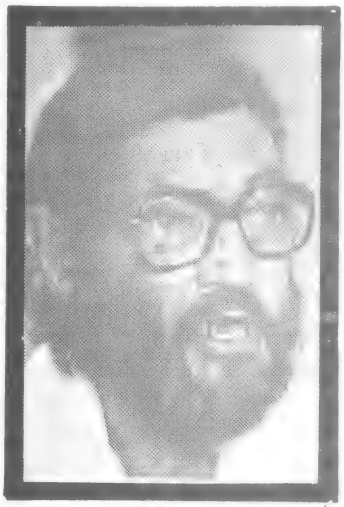

Julio Cortázar, fallecido en París el 13 de febrero, tras un breve retorno a la Argentina

• HISTORIA, VIAJES, CIENCIA

Nuestra cultura es, después de la de cinco o seis naciones, la más importante del mundo. Y digo esto porque tendría que agregar muy buenas producciones sobre decenas de libros de este subtítulo, editados en 1982-84 en doce meses.

Sólo enlistaré algunos nombres que representarán a otros: en Historia, he hojeado y no sólo ojeado, obras de Antonio Pérez Prado; Francisco Mario Fasano (un **Belgrano** magnífico); Federico Kirbus (**Ultz Schmid**); una edición en dos tomos del **Quijote**, cuidada por Morínigo; un nuevo libro de Bischoff; **Los Kelpers**, de Haroldo Foulkes; **Santa Teresa en la Argentina** de A. Sánchez Márquez; una antología patrística, selección y traducción de Luis Glimka, a partir de la Didaché, el documento literario más antiguo del mundo, del año 80; un libro del P. Furlong y de Alberto de Paula sobre la Manzana de las Luces y la Iglesia del Colegio; y tantos más.

Entre los libros sobre Buenos Aires recordaré a María Hortensia Lacau (**Gris Buenos Aires**); Antonio Requeni: **Canción de las Peñas de Buenos Aires; La Historia de la Calle Larga de Barracas**, por Enrique H. Puccia, reconstruida con tantos detalles que parecen vivir aún los que la transitaron hace decenios; **Gardel en París**, por Enrique Cadícamo y prólogo de Edmundo Guibourg y **Buenos Aires cotidiano**, de Eladia Blázquez, sencilla proyección del tango.

Marco Denevi, nuevo académico

—¿Cómo le impresionó su designación como miembro de número de la Academia Argentina de Letras?

—Aunque cueste creerlo, me tomó de sorpresa. Yo no tenía la menor noticia de que mi nombre había sido postulado.

—Algunos escritores exiliados o autoexiliados pretenden imputar a otros el no haber tomado el mismo camino. ¿Usted se siente culpable de haber permanecido en el país?

—¿Culpable de publicar aquí y no en Francia o en México artículos fuertemente críticos contra el régimen de facto? Mi concepto de culpa es otro. Me sentiría culpable si me hubiese callado la boca.

—¿Sufrió prohibiciones, algún tipo de censura? ¿Dejó de escribir o de publicar alguna cosa?

—No.

—¿A qué atribuye el no haber sido molestado?

—No lo sé. Quizás a que estoy catalogado, y acertadamente, como anticomunista, lo cual debe volverse inofensivo para cierta mentalidad derechista. Quizás a que no soy ningún "factor de poder". O, por qué no, a que mis críticas siempre han sido sensatas hasta para aquellos a los cuales iban dirigidas.

—Pero, ¿no hay un intento de "izquierdización" de la cultura?

—¿Usted dice un intento de servirse de la cultura para imponer una ideología política de izquierda? No toda política de izquierda, por empezar, es mala, ni debe merecer la reprobación a priori de los católicos. Las hay que respetan la libertad, la dignidad, los valores éticos del hombre, luchan contra la ignorancia. En lo secular no contradicen en absoluto los principios del cristianismo. Pero si usted se refiere al comunismo, es otro cantar. Volviendo a su pregunta: no creo que el totalitarismo marxista esté penetrando en el pueblo a través de lo que hace el gobierno en el campo de la cultura. A lo menos no tengo ninguna prueba de que tal cosa ocurra.

Luis Saavedra

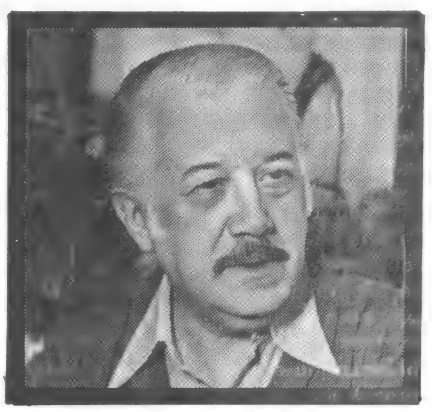

Marco Denevi: *"No sufrí prohibiciones ni censura"*

Los libros también son un camino a Cristo

Maximiliano Kolbe

• LIBROS DE ESPIRITUALIDAD

¡Albricias por la gran producción; y son autores nuestros, ediciones argentinas, diversas líneas de pensamiento! Y sólo enumero ejemplos: singular labor del franciscano Contardo Miglioranza, con tres libros biográficos: **Santa Genoveva de Génova, Madre Jacinta Zechner y Juan Pablo II y San Maximiliano Kolbe**, los tres a cargo de Ediciones Franciscanas Conventuales. Kolbe, nuevo santo que sufrió el martirio después de ser torturado, es propuesto por el Papa como modelo del evangelizador de nuestro tiempo. La última obra trae esta información; Kolbe, en mejores días dirigía una revista de su orden, en la que agrupaba 153 frailes en la Redacción y 103 en los Talleres Gráficos. • Juan Rafael Llerena Amadeo nos da una obra que se destaca entre las numerosas que se han publicado sobre temas constitucionales **Dios en la Constitución Argentina** (Gente de Prensa): a pesar del liberalismo sectario de la época, los legisladores del 53 tuvieron conciencia de la necesidad de atenerse a las tradiciones del país y las reflejaron en la Carta Magna. • De Gabriel A. Galetti es **Orar con la Biblia** (Guadalupe): para tal fin incluye una apropiada selección de textos davídicos y de profetas y evangelistas. • La Editorial Lumer nos ofrece bellísimos trozos de la Patrística en **Textos de espiritualidad**, selección y traducción de Luis Glimka, reunidos para la imitación y la piedad, de las más antiguas obras: Didaché (Año 80) y otros 117 fragmentos de Clemente Romano, Hermes, Hermas, Ignacio de Antioquía... • Justo Asiain en **Yo, José el Carpintero** (Rialp) traza la vida del esposo de la Virgen, al que Dimas Antuña llamó "El que crece" (al paso de los siglos) y ha sido así en la devoción popular. • **Camino de los Ascetas** (Ediciones Paulinas) es un libro de Tito Colliander que se refiere al combate interior del hombre contra sus malas pasiones. • Hernán Tosti en **Yo triunfo** (no me gusta el título) dedica su trabajo (Claretiana) a la juventud. De María Cruz Benítez es **Felices con Dios** (Bonum) en donde brega por el encauzamiento de los ancianos a la Eternidad, mediante una vejez joven, útil y activa. Julio César Labaké (**Creer y vivir**, Bonum) diserta con suave estilo sobre que la fe es vida y no sólo entendimiento o sentimiento. A. Darlis Verano es autor de **¿Existe Justicia?** (Abeledo Pierrot) si entiende que la Justicia es un valor absoluto, responde positivamente: para ayudar al lector a resolverse le ofrece una erudita concentración de citas. A todos estos autores que creen en la vida sobrenatural les sale una obra del inglés Bertrand Russell con un libro entero para explicar **Por qué no soy cristiano** (Sudamericana). Lo primero que uno se pregunta es: ¿Por qué es tan famoso este autor?, pero en seguida se advierte que por mucha filosofía que se haya leído no se es sabio o como decía Bacon, otro inglés: "Mucha ciencia lleva a Cristo; poca, lo aleja de El".

Julio César Labaké

T. de L.

• DOS DICCIONARIOS

Si tuviera espacio y el consentimiento (por escrito) del lector, apuntaría algunas obras sobre técnica literaria, estudios lingüísticos y retórica aparecidos en 1984, pero sólo podemos dedicar algún espacio a dos vastos libros: dos diccionarios. Ha aparecido la 20ª edición del de la Real Academia Española, en 2 tomos. En 1947, la 18ª edición; en 1970, la 19ª, que tuvo en 1982 una reedición en 5 tomos. La nueva acepta las siguientes voces argentinas: abriboca, baguala, basurear, bancar (tener banca), bronca, cachar, carlón, encanar, macanear, mangangá, mañerear, motoso, motudo, pajuerano, pichincha, rastrillar, zonda y otras y entre éstas, gentilicios como chubutense, rionegrino, etc. La Academia no ha aceptado "familiar" por "pariente", a pesar de su múltiple uso y estar perfectamente formada. A propósito de argentinismos, tampoco la Sagrada Congregación Romana de Sacramentos y Culto ha autorizado el uso de "ustedes" por "vosotros" en textos litúrgicos. • Félix Coluccio, nuestro especialista en folklore científico, ha publicado su cuarto diccionario, en un voluminoso lexicón, por Corregidor, sobre **Creencias y supersticiones argentinas y americanas**, fruto de cuarenta años de investigaciones de campo; considera a ese mundo fetichista como fruto de la ignorancia y de la miseria; su libro está al día (incluye al Hermano Mayor Tibor Gordon); y para no alentar al charlatanismo que es criminal en los casos de Guyana y entre los Mapuches pide la colaboración de sociólogos y de hombres de Iglesia.

Juan Rafael Llerena Amadeo

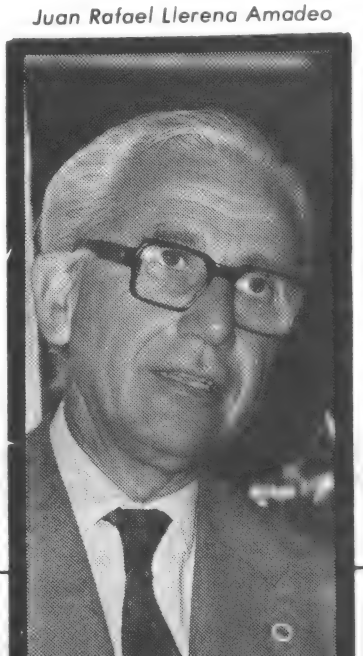

T. de L.

• SOCIOLOGIA DE LA CULTURA Y DE LA HISTORIA

Por Alberto Diaz Bialet. Ediciones Macchi - Completa y de exposición clara, obra de un sociólogo, abogado y catedrático.

Síntesis del pensamiento de **Platón** y **Aristóteles**, precursores griegos de la sociología; el primero con una sentencia que hoy se repite: "La República no debe ser gobernada por los economistas". Para no someterla al valor dinero sin antes atender a los valores morales. Y Aristóteles, con el estudio en su "La Política": "El Estado al servicio del Hombre y no viceversa".

Les siguen: **Vico:** "Como recurso de las épocas decadentes están los **renacimientos;** es históricamente **pendular;** los hombres actores del mundo social, tienen recursos contra la "malicia reflexiva" con que se reproducen las **barbaries** en vaivenes cíclicos". Dilthey: distinción entre las ciencias del espíritu y las de la naturaleza. **Sorokin:** que pone la clave de la estructura del universo cultural en los supersistemas y analiza los procesos de decadencia y desintegración de las culturas **originadas por la falta de valores espirituales en los períodos agudos de cultura sensual.**

Siguen luego capítulos sobre Toynbee. Pautas para el hombre de hoy, anomía y sociedad permisiva, etcétera.

M.C.T.

Para desarrollo de la cultura y el culto

ADVENIAT y la ayuda germana al nuevo mundo

Al terminar la segunda guerra mundial, Alemania padecía una difícil situación, que, en parte, contribuyeron a aliviar socorros enviados por obispos de varios continentes y, especialmente, de América latina, al episcopado germano. Quince años después, y ya recuperado el país, sus pastores retribuían al socorro.

En 1958 los obispos germanos habían resuelto fundar **Misereor** una institución para combatir la enfermedad y el hambre en aquellos países en los que los flagelos se habían desencadenado.

Poco después Mons. Stehle, consciente de las necesidades y de las posibilidades de la Iglesia en nuestro continente, conversaría con el obispo de Essen, el Dr. Franz Hengsbach, quien a su vez, compenetrado de aquellas urgencias, propondría en 1961, a la conferencia episcopal germana, el **diezmo de Navidad** para socorro de los cristianos del nuevo mundo.

A él se encomendó, inmediatamente de aprobado el proyecto, la dirección de esa ayuda.

El obispo de Essen, Mons. Franz Hengbasch, propuso el diezmo alemán de Navidad, para socorro del nuevo mundo.

El nombre surgió de la plegaria de Padrenuestro: **Adveniat regnun tuum**, venga a nosotros tu Reino.

Conforme a la súplica, las 22 diócesis de Alemania Occidental establecieron, en la fiesta de Navidad, una colecta para las necesidades pastorales de América latina.

La respuesta fue inmediata y generosa. En 1961 se recogieron 23 millones de marcos. Veinte años después la recaudación se elevaría a 117. Puede calcularse así que, en dos décadas, se recogieron en Alemania más de 800 millones de dólares que se giraron a América latina para erigir escuelas, formar maestros, levantar templos, construir estaciones de radio, proveer de vehículos, nutrir agencias de información y atender, en general a unos 50.000 proyectos para difundir el Evangelio en el nuevo mundo, a través de múltiples expresiones.

• CREER Y VIVIR

Por Julio César Labaké. Editorial BONUM - 60 págs. Con el tono sosegado y la mesura que corresponde cuando se habla a la conciencia y corazón humanos, todo lo que hace a la vida interior y conducta del buen cristiano.

Trece temas con que J.C.L. guía, sugiere y previene: "La fe, porque es una vida y **no una cosa**, pasa normalmente por crisis de crecimiento; algunos crecen sin grandes conmociones; pero lo común es tenerlas." Tener fe "no es **sentir** una emoción especial. No es un simple sentimiento. No es **entender** como se entiende un teorema. Eso es ciencia; allí no hay necesidad de fe".

J.C.L. cava hondo. Analiza respondiendo a las preguntas del individuo actual, turbado e indeciso con el aluvión de sofismas con que arrecia el materialismo presente y afirma con convicción: "No se puede vivir sin creer en algo".

Termina con un apéndice para Trabajo Grupal con tres o cuatro preguntas certeras sobre cada tema tan ilustrativas y reflexivas como lo anterior del texto: "¿Por qué los hombres de **la sociedad de consumo** acaban por sentir cansancio de su mundo?" Bueno fuera regalarles este libro pequeño (que no debe costar mucho y vale mucho) para alegrarlos. Y "estar alegres —como dice Labaké— no es lo mismo que "divertirse". Claro: el que se divierte, sólo se distrae. el que está alegre en Dios está en paz consigo mismo...

M.C.T.

• EL ULTIMO HORNERO DE CABRA CORRAL

Por José Murillo. Editoriall Guadalupe - 142 páginas. **Cabra Corral** es la central hidroeléctrica construida a orillas del Río Juramento, en el departamento La Viña de la provincia de Salta y el título del libro y el primero de los cuentos.

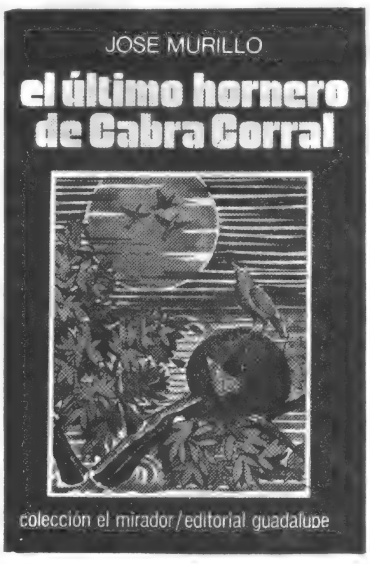

Portada de "El último hornero de Cabra Corral"

Y Murillo,un abuelo que sabe de versos y sabe de nietos, con arte de narrador, de imaginero, y un amor a la tierra, la naturaleza, plantas, pájaros, todas las bestiecillas analfabetas pero repletas de sabiduría del instinto, buscadoras y heróicas por su libertad amenazada por el hombre.

No se puede leer este libro sin conmoverse; hecho para hacer adultos a los niños y niños a los adultos.

Para sentir hermanos a los astros, el viento, la nube, la lluvia, las aves, como sintió el gran santo y poeta que fue Francisco de Asís, sin contar todo lo que se aprende del terreno y la faena, la flora y fauna y las voces locales, de las que se incorpora un útil vocabulario.

Sabremos qué son un **uturunco**, un **airampal**, un **cordero mueso**... fCorrección idiomática, cuidada puntuación. Entonces ¡a leer se ha dicho!

M.C.T.

Humor ...ismo

PINTORES MODERNOS

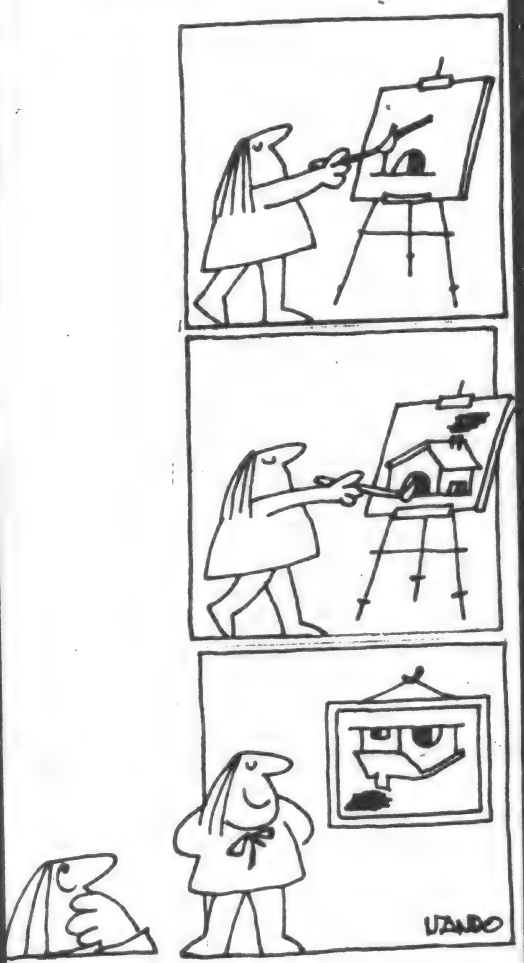

BELLORO Y LA CARNE

CHARLATANES

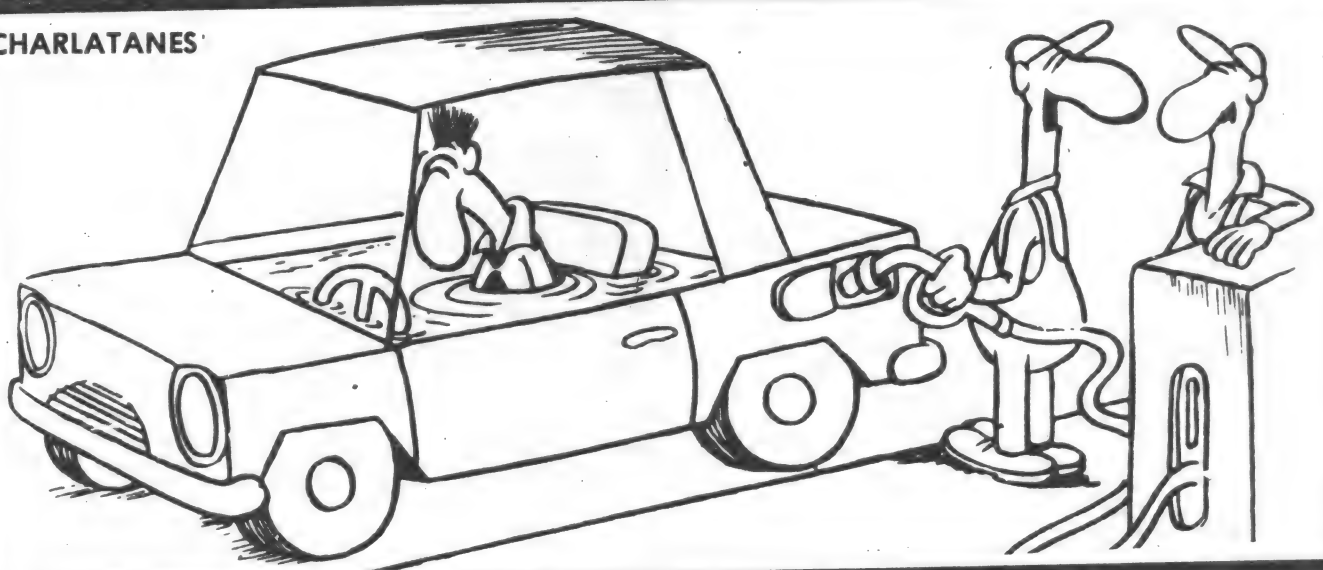

FEMINISMO

—¿No grites, querida, me decís? ¡Después de todo soy la reina de la selva

IMPREVISTO

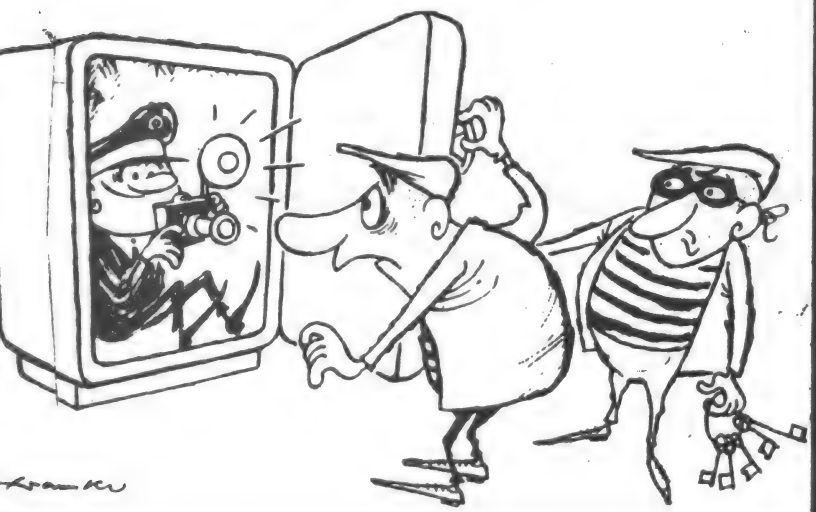

DEFENSA TARDIA

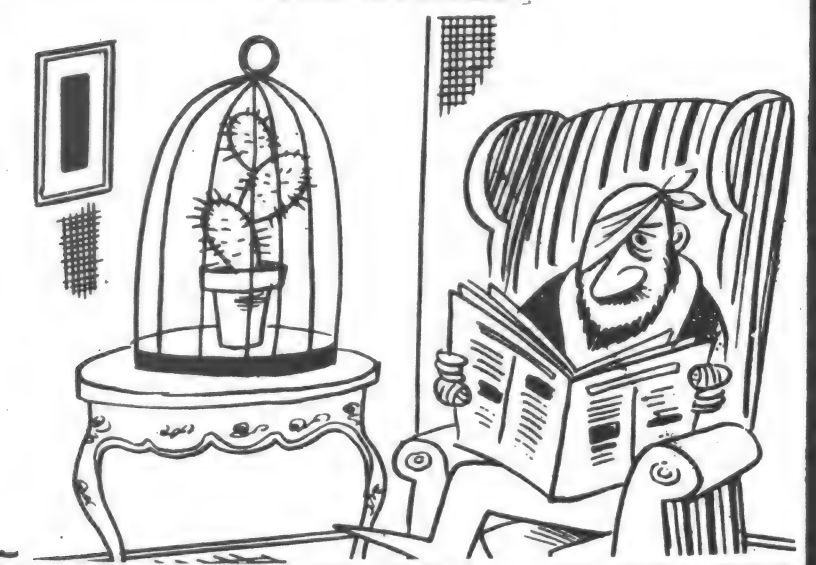

UNIVERSIDAD CATOLICA ARGENTINA

- Artes y Ciencias Musicales
- Ciencias Agrarias
- Ingeniería - Invest. Operativa
- Analista de Sistemas - Computación
- Ciencias Sociales y Económicas
- Derecho y Ciencias Políticas
- Filosofía y Letras
- Ciencias de la Educación
- Psicología
- Profesorado de Inglés
- Traductorado de Inglés
- Prof. y Lic. en Historia

Informes e inscripción: C. Pellegrini 1535 - 393-2479

CASA de la MIEL

jalea real

miel pura

PARANA 266

"LA RIBERA"

MIRANDA - DEROSA Y NOVO S.R.L.

LAVADERO INDUSTRIAL SISTEMA LIMPEX Y DRY RUB

TRAPOS Y ESTOPAS PARA LIMPIEZA

Lavadero y Ventas: C. Pellegrini 3576 V. Alsina

Oficinas: Av. F. Fernández de la Cruz 3512

☎: 923-1048 / 9069 - 601-7651 - Capital

DISTRI-GRAF S. A.

Distribuidor Productos para las Artes Gráficas

ALSINA 1609 - 7° Piso Of. 44 - 1088 BUENOS AIRES - TEL. 45-3600

La Argentina en cifras

Superficie continental:	2.493.069 km²
Superficie insular: Tierra del Fuego, Malvinas y demás islas del Atlántico Sur, Antártida	1.268.195 km²
Superficie Total	3.761.274 km²

Perímetros de las fronteras argentinas con:

Chile:	5.308 km.
Paraguay	1.699 km.
Brasil	1.132 km.
Bolivia	742 km.
Uruguay	495 km.

Distancias más extensas entre puntos extremos:

En el sentido norte-sur	3.694 km.
En el sentido este-oeste	1.423 km.

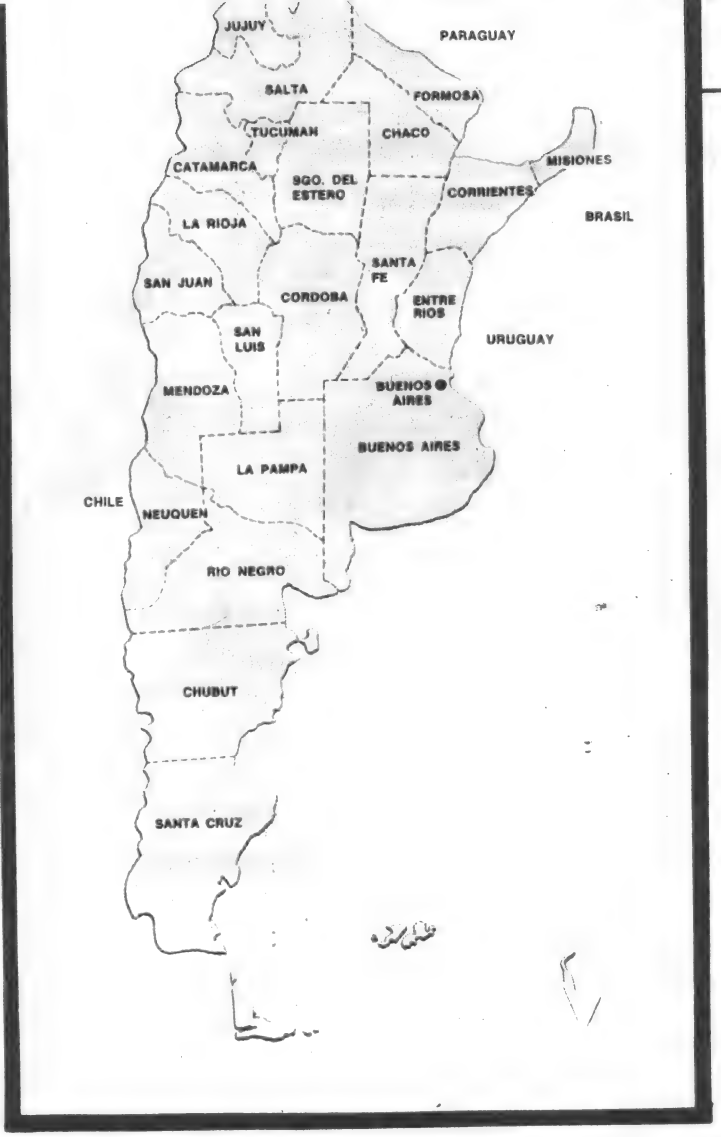

Población

Según el Censo Nacional del 22 de octubre de 1980.

Capital Federal	2.908.001
Buenos Aires	10.796.036
Santa Fe	2.457.188
Cordoba	2.407.135
Mendoza	1.187.305
Tucumán	968.066
Entre Ríos	902.241
Chaco	692.410
Salta	662.369
Corrientes	657.716
Sgo. del Estero	652.318
Misiones	579.579
San Juan	469.973
Jujuy	408.514
Río Negro	383.896
Formosa	292.479
Chubut	262.196
Neuquén	241.904
San Luis	212.337
La Pampa	207.132
Catamarca	206.204
La Rioja	163.342
Santa Cruz	114.479
Tierra del Fuego	29.451
Total nacional	27.862.771

Crecimiento

Año	Según datos de:	Población	CRECIMIENTO Con relación al dato precedente	
			Absoluto (habitantes)	Relativo (%)
1797	Félix de Azara	311.000		
1809	Diego de la Fuente	406.000	95.000	30,5
1819	Diego de la Fuente	527.000	121.000	29,8
1837	Woodbine Parish	675.000	148.000	28,1
1860	Martín de Moussy	1.210.000	535.000	79,3
1869	1er. Censo Nacional	1.737.076	527.076	43,6
1895	2do. Censo Nacional	3.954.911	2.217.835	127.7
1914	3er. Censo Nacional	7.885.237	3.930.326	99,4
1947	4to. Censo Nacional	15.987.127	8.011.890	101.6
1960	5to. Censo Nacional	20.013.793	4.116.666	25,9
1970	6to. Censo Nacional	23.364.431	3.350.638	16,7
1980	7º Censo Nacional	27.862.771	4.498.340	19,2

Fuente: Instituto Nacional de Estadística y Censos.

A tono con las estadísticas de nacimientos, defunciones y migraciones se calcula que la población argentina en 1984 alcanza, en cifras redondas a 30.000.000 de habitantes

INFORMATICA EN LA ESCUELA Y EN LA FAMILIA

Suplemento especial preparado por Computerworld Argentina para ESQUIU- Color

La libertad de aprender

Conscientes de la trascendencia del Suplemento sobre Informática en la Educación, Computerworld tomó contacto con el ingeniero Horacio Reggini, un especialista argentino de reconocida capacidad que ha trascendido internacionalmente por su prolífica labor en la computación, con una vasta experiencia en distintos campos, destacándose entre sus antecedentes el haber sido el iniciador del Grupo de Estudios de Aplicaciones de Computadoras en la Facultad de Ingeniería de la Universidad de Buenos Aires y fundador del Centro de Computación de la Universidad Católica Argentina.

El ingeniero Reggini en todos sus enfoques y propuestas parte de que la computadora debe convertirse en una herramienta que esté al servicio de la creatividad.

Cabe señalar que el Ing. Reggini preside la asociación Amigos del Logo, desde donde se brinda información y apoyo para el aprendizaje del Lenguaje Logo, que fuera creado por el educador norteamericano Seymour Papert, para el desarrollo esponténeo de la inteligencia infantil con el uso de computadores, quien ha tenido en Reggini un investigador infatigable que ha logrado que hoy tengamos muchas escuelas que lo están empleando con singular éxito.

Teniendo en cuenta las características de este lenguaje y el creciente interés por la computación en las escuelas, iniciamos la entrevista al Ingeniero Reggini, con la idea de brindar al lector un panorama del pensamiento de un especialista que ayude a orientar sobre las posibilidades que ofrece la informática en la Educación.

—La presencia de las computadoras en las aulas es ya un hecho y CW quiere saber. ¿Qué aplicaciones se están realizando con las computadoras en la educación?

H.R.: —Usted sabe que hay muchas computadoras y muchos colegios; pero la sola presencia de las computadoras no garantiza en absoluto un beneficio educativo genuino.

Para que realmente cumplan un papel educativo es imprescindible que estén animadas, que estén orientadas, que sigan una corriente educativa. Mi punto de vista es que las computadoras no deben usarse para reforzar temas obsoletos o innecesarios en las aulas, sino que deben servir para el desarrollo y el enriquecimiento global de las personas. Por eso, más importante que las máquinas es toda la actitud alrededor de las mismas. Acá podría referirme al concepto de la libertad de aprender y aprender la libertad. Por libertad de aprender entiendo la posibilidad que debe tener cada persona de poder acceder libremente al conocimiento y de elegir los medios necesarios para la consecusión de este fin. O sea, ofrecerle la posibilidad de poder explorar, indagar y descubrir, ya que ésta es la manera en que cada uno construye sus propias estructuras intelectuales.

Por otra parte, al decir aprender la libertad, quiero significar que cada persona pueda hacer un uso consciente y responsable de su libertad individual, para lo cual debe tomar conciencia de sí misma, ser dueña de sí misma y actuar por sí misma.

CW.: —¿Cuál es el grado de participación de los alumnos y de los educadores?

H.R.: —Yo diría que esa pregunta tiene que ver íntegramente con educación, o sea, la computadora es un elemento más y entonces la misma participación que se da en otras actividades se da con las máquinas. En nuestro espíritu está la idea de que las computadoras son elementos que se entregan a los alumnos para que ellos indaguen, exploren, hagan. No son elementos que se entregan a los maestros para que ellos enseñen como si las computadoras fueran jeringas para insertar conocimientos a los pobres chicos. No está en la idea de LOGO eso: pero todo depende del maestro, que

(Continúa en pág. 148)

(Viene de pág. 145)

cada vez es más orientador; él da ideas, señala, deja saber cosas cuando es el momento oportuno; facilita, guía el aprendizaje. Es maestro en el verdadero sentido de la palabra. O sea, hoy todo el mundo o todos pensamos que en educación lo importante es el proceso de aprendizaje, es la creación en las aulas de lugares en los cuales se pueda aprender. A lo mejor le sorprende lo que le comento, pero, por ejemplo, uno de los ambientes de educación que mejor funciona hoy en día, en todos lados, es el preescolar, el jardín de infantes, donde los chicos realmente aprenden a vivir, aprenden a ser, aprenden cosas. Tocan palitos con las manos, tocan arena, tocan el agua y van conformando sus ideas a través de los materiales. Con las computadoras hay que dejarlos hacer lo mismo en los cursos superiores del primario y dejar que lo mismo se vaya haciendo en los universitarios. Creo que le iba a decir que el preescolar es uno de los sitios en que mejor funciona la educación en estos momentos.

CW.: —¿Los profesores y los maestros tienen que tener una preparación especial para poder guiar?

H.R.: —Sí, por supuesto, pero es una aplicación que está más en el espíritu de la educación, de lo que debe entenderse por educación y nuestra idea es que en estos momentos los maestros deberían ir creciendo en cierta forma con los chicos. No se puede esperar tanto. Lo que es notable es que hoy día hay muchísimos maestros en la Argentina, en el interior del país y en países limítrofes, haciendo LOGO con los chicos; y lo han hecho un poco desde abajo, a través de máquinas que hemos conseguido por Cooperadoras, por padres y es un tema que está creciendo enormemente en todo el interior. En muchos lugares. En General Roca, en el sur (Villa Angostura), en Corrientes, Gualeguaychú. Hay muchos grupos que están trabajando en el interior del país y se está formando, diría que desde abajo, un intenso movimiento alrededor de estos temas.

CW: —¿El lenguaje LOGO es utilizable con cualquier micro?

H.R.: —Bueno, cada vez hay más computadoras y más micros que disponen de lenguaje LOGO y cada vez hay más LOGOS que son más poderosos o sea está la idea de que el LOGO es un lenguaje de uso múltiple. Si hasta ahora no fue posible usarlo en esa forma, ha sido por las restricciones en las implementaciones y no por su esencia.

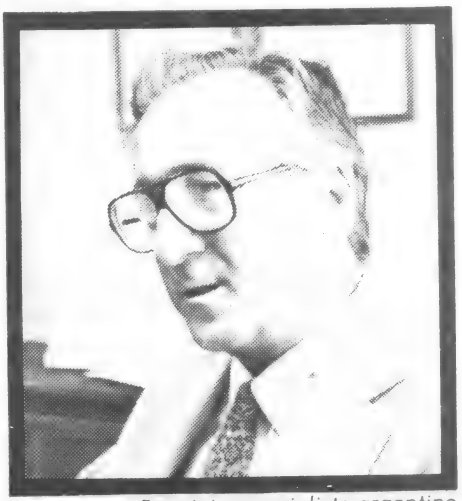

Ing. Horacio Reggini, especialista argentino reconocido internacionalmente por su labor en la computación al servicio de enseñanza.

CW: —¿Cuáles son las características pricipales del LOGO?

H.R.: —Por ejemplo, algunas de las modalidades podrían enunciarse brevemente, sin hacer un detalle de las cualidades de LOGO, sino simplemente señalando algunas de las causas que han contribuido a su presencia en las aulas y a su trasdendencia como fenómeno social:

a) su adaptabilidad que le permite adecuarse a las formas propias de cada región y la posibilidad de trabajar con el idioma nacional y contribuir a su realce, por lo que LOGO no se ve como algo importado desde afuera sino comprometido con el medio social en que se desarrolla;

b) el hecho de no enfatizar lo estrictamente racional, sino dar cabida a otras aptitudes humanas, tendientes al desarrollo integral de la persona, lo que presupone una visión integradora y humanista de las computadoras;

c) su facilidad de hacer simple lo difícil, que permite que las ideas de los centros de investigación científicos y técnicos se transmitan a una gran cantidad de gente;

d) la posibilidad del aprendizaje cooperativo y horizontal, en donde los maestros se transforman en alumnos y los alumnos en maestros;

e) su trascendencia más allá de los límites de la escuela y su difusión en el plano familiar y en los distintos estratos de la sociedad.

Si queremos que este tema crezca debemos lograr que desarrolle sus raíces fuertes y sanas y no esperar frutos espectaculares así de repente. Es necesario un ensayo en pequeña escala y que crezca en forma natural y paulatina a fin de poder ser asimilado por el orden social y la cultura. Es interesante que las cosas comiencen en forma natural y que su conocimiento sea así, digamos, asentado o pues yo diría que no funcionan las cosas autoritarias cuando vienen de arriba impuestas y no tienen consenso entre los coordinados y los maestros. Entonces en este sentido, agregaría que es muy importante que estos temas que se hacen en los colegios estén adaptados al idioma local.

CW: —¿Es posible, por razones económicas, tener micros utilizando LOGO en la mayoría de las escuelas del país?

H.R.: —Mi idea es que la educación y los chicos van a ir creciendo con las computadoras; y al decir creciendo quiero decir que las computadoras van a ser más versátiles, mejores y van a tener un menor precio. Creo que es imprescindible empezar, pero diría que a medida que trasnscurran los años va a ser más factible económicamente su instalación en todas las escuelas. Diría que hoy se está creando el espíritu. Por ejemplo, este es el caso de las maestras del interior y los numerosos grupos en las escuelas LOGO que existen con las computadoras que están trasladando, diría, la antorcha a otras maestras. Las otras maestras están viendo lo que ellas hacen, se entusiasman y quieren aprender. Todo esto es un proceso social que es natural. Va creciendo de a poco y creo que eso es muy importante. Entonces no es tan esencial hoy día que todas las escuelas tengan computadoras impuestas desde arriba pues no existiría tampoco la cultura total para empezar a usarlas intensamente ya, pero creo que eso va a ir dándose poco a poco y que en muy poco tiempo tendremos computadoras mucho más económicas.

CW: —¿Hay algo que quiera agregar?

H.R.: —No quisiera aburrir con estas cosas, pero quizá podría agregar que LOGO está creciendo en la Argentina y es modelo o sea que es el país en que el LOGO está más desarrollado. De países vecinos vienen a la Argentina a ver lo que se está haciendo aquí. Esta es una de las noticias felices que se pueden dar de la Argentina. Es un aspecto en el que la Argentina anda bien. Cuando hay tantas opiniones pesimistas acerca de nuestro país, en este campo del uso de las computadoras, es una excepción; en esta versión de LOGO en la Argentina hay gran movimiento.

TI-30: calculadora estadística

CW — De las nuevas calculadoras propuestas por Textas Instruments, el modelo TI-30 Galaxy está destinado a ocupar el lugar de la TI-30, ya muy utilizada en el medio escolar.

Con 66 funciones, la TI-30 Galaxy permite la resolución de problemas algebraicos y trigonométricos (raíces, potencias, inversas, logaritmos, conversiones...)

Sobre su pantalla de ocho cifras se representan los indicadores de unidad de ángulo, la modalidad de cálculo, las funciones segunda e inversa y las conversiones. Asimismo, los indicadores señalan la jerarquía algebraica en función de las operaciones. Para obtener más precisión, los cálculos internos de la TI-30 Galaxy se efectúan con 11 cifras.

La TI-30 Galaxy se alimenta con una sola pila que le brinda una autonomía de muchos años.

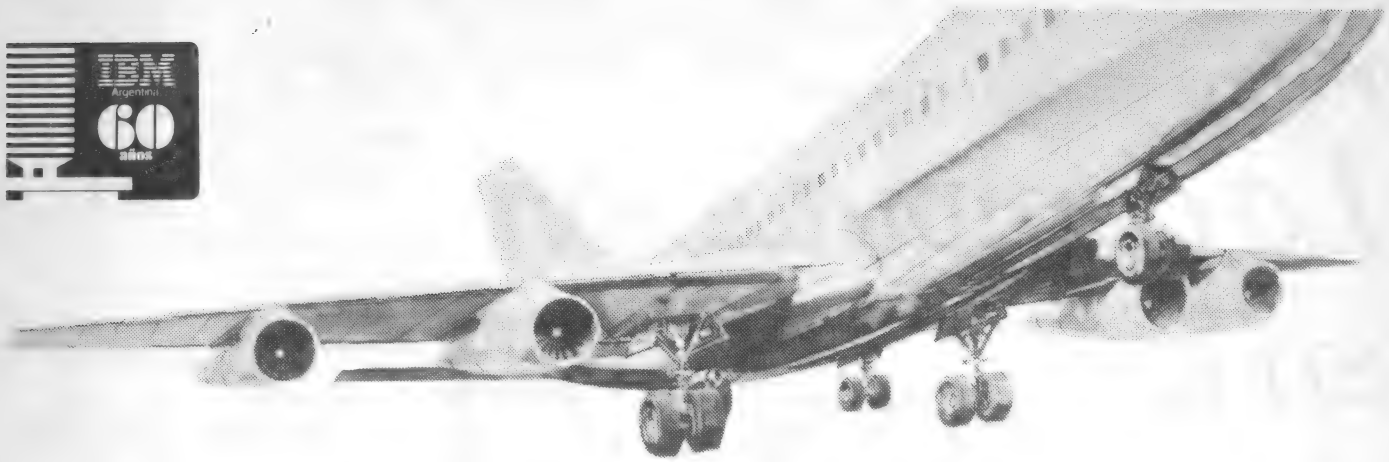

Equipos de Computación salen del país...

Y Ud. como argentino, puede sentirse orgulloso.

Nosotros también lo estamos, porque:

- En nuestra Planta de Martínez producimos equipos integrantes de sistemas de computación, que se exportan en un 98 %.
- Países como Japón, Alemania, Brasil, Suecia, Francia y otros 67, son destinatarios de nuestra producción, la cual, dependiendo del producto, posee un contenido nacional entre el 60 y el 85 %.

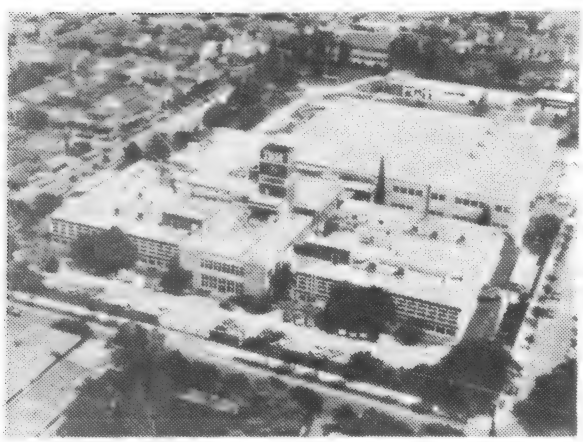

- Esa exportación reportó al país, en los últimos tres años, divisas por más de 290 millones de dólares.
- Para satisfacer los exigentes mercados mundiales es preciso contar con la tecnología de producción más avanzada, y actualizarla constantemente.
- Más de 200 empresas argentinas proveedoras de nuestra Planta son partícipes de esa tecnología, y aplican esos conocimientos en otras actividades.
- La calidad de la mano de obra nacional y la alta tecnología de IBM, posibilitó que durante los últimos 15 años la industria argentina estuviera representada en todo el mundo.

Todas estas son las razones que, tanto a Ud. como a nosotros, nos hacen sentir orgullosos. Satisfechos de que equipos de computación producidos por IBM Argentina, salgan del país.

IBM
Argentina

VINCIT

Perspectiva del siglo próximo

La computación en la escuela

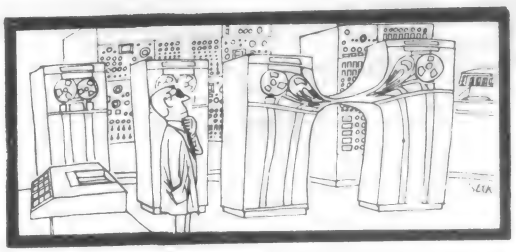

Lo sustancial de la "Revolución de las Microcomputadoras" es que se ha producido una enorme difusión de la computación en casi todas las actividades humanas.

La brutal caída de los costos en la industria electrónica ha hecho que el "Hardware" (esto es: los componentes físicos del computador) que hoy está disponible en las computadoras hogareñas a muy bajo precio, sea tanto o más potente que el que tenían la mayoría de las empresas muchos años atrás. Hoy es posible adquirir en nuestro país una **poderosa** capacidad de procesamiento de información por un importe menor de lo que cuesta un auto mediano.

Esta difusión de la computación no ha dejado de afectar al terreno educativo, acelerando fuertemente las tendencias preexistentes en cuanto a la presencia de computadoras en el ámbito educativo. En efecto, en Estados Unidos, país que sin duda lidera estas tendencias, se pasó del 18,2% de las escuelas que usaban microcomputadoras en 1981 a un 68,4% en 1983. En Francia, donde surgieron buena parte de las ideas actuales sobre la computación en la educación, se planea que haya 100.000 microcomputadoras en las escuelas y, si bien no contamos con estadísticas fidedignas, estimamos en el orden del millar los equipos instalados (en general varios por escuela).

Los usos posibles pueden agruparse en dos áreas: educación propiamente dicha y administración. En el área administración incluimos lo que es la tarea regular administrativa y la "administración de la educación" (seguimiento del alumno, evolución de notas, características de promociones etcétera).

En el aspecto educativo se está realizando un gran esfuerzo teórico y práctico para dar los fundamentos científicos de la relación computación y enseñanza, sin embargo —para aclarar las ideas— podemos discriminar varias alternativas en dicha relación:

a) Aprendizaje de lenguajes de computación. Es en el caso de enseñanza de lenguajes como el BASIC que permite al alumno contar con una potente herramienta de cálculo matemático. También hay que pensar en temas como enseñanza de "procesadoras de palabras" y "hojas electrónicas". Este tipo de conocimiento está más dirigido hacia el nivel secundario y debe concebirse en términos de enseñanza de una herramienta (así como años atrás se enseñaba el uso de la regla de cálculo en las escuelas industriales).

b) Aprendizaje de LOGO. El LOGO es un lenguaje de programación muy especial que permite al niño establecer un diálogo con el computador en una forma que le facilita tener el mando del computador a través de "enseñarle" a la máquina a pensar. Así los niños aprenden acerca de su propio modo de pensar, en un proceso que tiene muchos de sus juegos y de la creatividad del trabajo artístico y científico.

c) El computador como "asistente" en la enseñanza de asignaturas tradicionales. En este modo se trata de utilizar el auxilio del computador en formas tales como medio audiovisual, como herramienta de experimentación en reemplazo de instrumentos de física, química, etc., y por último puede ser un poderoso instrumento de personalización de la enseñanza.

Para cada una de estas áreas existen gran cantidad de programas desarrollados para ser utilizados directamente en la enseñanza o para generar herramientas a utilizar en las clases. Incluso hay disponible, una gran cantidad de material para temas como historia o letras.

En cuanto al área administrativa es importante considerar los condicionantes planteados por una actividad que no responde a una administración común comercial o productiva.

Los sistemas de administración deben poder organizar un Banco de Información Escolar, que se genere como resultado de tareas administrativas referidas directamente al alumno: calificaciones, asistencias y amonestaciones.

Por otra parte para la tarea regular deben procesarse las aplicaciones administrativas comunes como ser: facturación y cobranza, remuneraciones, contabilidad y las otras que permitan efectuar un aprovechamiento óptimo del computador.

Hoy ingresan a la escuela primaria niños que alcanzarán la plenitud de sus potencialidades hacia el año 2020: veinte años de comenzado el siglo XXI! Muchos de los conocimientos y herramientas actualmente vigentes quedarán caducas, sin embargo ¿es concebible que el niño de hoy pueda desplegar todas sus posibilidades si no ha sido capacitado para desempeñarse en un medio de uso intensivo de la computación? En nuestra opinión, en la respuesta a esta pregunta se encuentra el origen del gran esfuerzo que deben realizar todos los sectores afectados para que la educación de nuestro país se ubique a la altura de las exigencias de hoy.

Esta nota fue proporcionada por el Lic. A. Oliveros, Gerente de Sistemas Administrativos de Data Proceso, a cargo del proyecto de Computación y Enseñanza de dicha empresa.

Libros de cuentos

CW- Existe un programa —utilizable en la familia Apple II— que permite que niños de seis a doce años escriban e ilustren un libro de cuentos animado...

El Bank Street Storybook (Libro de Cuentos de Bank Street), escrito en conjunto por la empresa Mindscape, Inc. y el Colegio de Educación Bank Street, permite que los chicos empleen bastones de mando para trazar dibujos en la pantalla. Por medio del teclado pueden, posteriormente, colorearlos, validar el diseño y escribir el texto acompañante. Se pueden usar cuatro colores, así como blanco y negro, y la narración puede imprimirse en copia tangible y encuadernarse.

El programa es parte de la Serie Bank Street Creativa, en la que también se incluyen el Bank Street Writer, paquete de procesamiento de palabra doméstico, y Bank Street Musicwriter, programa para escribir música que se habrá de poner pronto en el mercado norteamericano.

También —aparte de las versiones para Apple II— las hay para Commodore 64.

Más información se puede solicitar a Mindscape, Inc., 3444 Dundes Road, Northbrook, IL 60062, Estados Unidos de América.

(viene de pág. 149)

ducción de la computadora en la escuela. En general, y cuando digo en general quiero decir que hay casos particulares en los que esto no se da, no está planteado cuáles son los objetivos pedagógicos que se persiguen con la inclusión de la computadora y de la informática en la educación, como punto número 1. Como punto número 2, no hay metas ni plazos establecidos, ni un seguimiento real de la experiencia con el objetivo de poder evaluarla y a través de eso adquirir una mejor experiencia. Tal vez el otro punto notable es que prácticamente todas las experiencias que se están realizando van encaminadas hacia el alumno, no hacia el docente, o sea el docente es un intermediario al cual se trata de capacitar en forma más o menos rápida para cumplir un determinado rol y transmitir rápidamente el uso de la computadora al alumno. Esto en general trae una serie de perjuicios que tienen que ver con lo siguiente: la aparición de las nuevas tecnologías asociadas a la informática y a la electrónica están produciendo un mundo distinto, un mundo en el que las relaciones por lo menos las de trabajo, están cambiando. Seguramente también las relaciones sociales van a cambiar con esto. Dentro de estas relaciones tiene que cambiar la educación o sea la educación en general, como estaba

(sigue en pág. 152)

"Color 2" de Radio Shack para la enseñanza

Es evidente que hoy la computación ya es un tema cotidiano; en la mayoría de los hogares argentinos, y que no distingue edades.

También sabemos que la tecnología en la electrónica, avanza cada vez con mayor velocidad con la que a veces se imagina, y es en este punto donde el usuario debe hacer cada vez mayor hincapié, cuando por fin se haya decidido por adquirir, ampliar o simplemente cambiar su computadora.

Generalmente un Sistema de Computación, a todo nivel (profesional, educacional, de hogar, etc.), tiende a renovarse cada 5 años. Aunque muchas veces depende de la tecnología empleada (hardware = computadora), que este lapso de tiempo se extienda al doble, al triple o más; o sea la versatilidad o futura expansión de su computadora con una adecuada inversión de acuerdo con sus necesidades.

Radio Shack, una división de la Tandy Corp., es una empresa que se ha dedicado desde sus comienzos a los jóvenes, con una red de televisión que cubre todas las provincias de los Estados Unidos en beneficio de la Educación, es un programa didáctico con los más diversos programas en computadoras.

La empresa Radio Shack, comercializa en la Argentina a través de Sistemas R. Martín S.R.L., toda la línea de computadoras; entre ellas la "Color 2".

La "Color 2", es un útil instrumento para todo aquel usuario que desee incorporarse a la nueva era de la computación, con una mínima inversión tanto inicial como futura.

La "Color 2" de Radio Shack, se utiliza para los más diversos usos, como ser confección de presupuestos familiares, como analizadores de audio, más de 100 juegos de todo tipo de excitantes aventuras, lenguajes como el LOGO (en castellano) para niños y jóvenes, el PILOT un lenguaje para los educadores de computación, más los llamativos y didácticos programas de Plaza Sésamo difundidos en todo el mundo en varios idiomas, programas también para la administración de los colegios como ser: confección de los boletines para alumnos, permisos de examen, planillas de examen, certificados de estudio (aprobados por el Ministerio de Educación), y otros usos más.

Pero si también lo que usted desea es aprender inglés; aprender, componer y guardar música para compartir momentos agradables con su familia; o desea ser radioaficionado (entre otras cosas), la "Color 2" de Radio Shack le ofrece todas las ventajas; y lo más importante sin costos adicionales ni periféricos para periféricos, pues la "Color 2" es una computadora de alta tecnología, y sólo necesitará su equipo central de 64 kbytes de capacidad (expandible a 128 kbytes de RAM) y su BASIC extendido y su panel incorporado para las futuras expansiones (memoria, impresora, plotter, video-monitor, 4 drives de diskettes, o un disco rígido), con una inversión menor a la de una computadora casi similar de menor capacidad que se comercializa actualmente en la Argentina.

Para mayor información acerca de la "Color 2" de Radio Shack, diríjase a Sistemas R. Martín S.R.L. en Av. Santa Fe 919 Capital Federal, empresa que confía en el futuro del país produciendo ya los equipos mencionados de industria argentina para una mejor garantía, respaldo y seguridad para todos sus clientes.

CITY

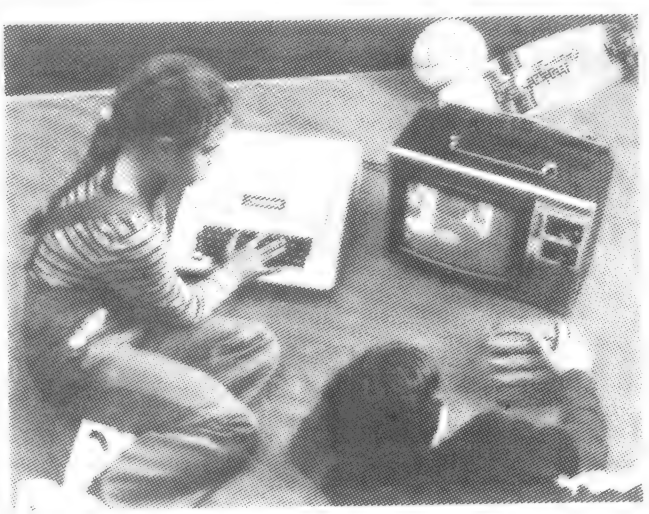

Prepare a sus hijos para el mundo que van a vivir.

Permítales desarrollar su natural capacidad creativa.

En nuestro taller los niños aprenden en un Laboratorio de Ciencias, modernamente equipado con computadoras.

Descubrirán el mundo fascinante que encierra la naturaleza conjugada con la técnica Porque, para nosotros: "La ciencia es un medio para acercarse a la vida".

CURSOS DE LOGO-BASIC
para adolescentes-niños y adultos

LUDI-LOGO

TALLER DE COMPUTACION Y EXPERIMENTACION
Santa Fe 1155 - Acassuso 792-4404/2495

El papel de la Informática en los niveles educativos

Lic. Jorge A. Edelman, director del Centro de Tecnología y Ciencia de Sistemas de la Universidad de B. Aires.

Computerworld entrevistó al licenciado Jorge Edelman, director del Centro de Tecnología y Ciencia de Sistemas de la Universidad de Buenos Aires, quien actúa como coordinador de la Subcomisión de Informática y Educación, la cual dependía de la Comisión Nacional de Informática, que tuvo como objetivo elevar al doctor Alfonsín un informe y propuesta sobre el accionar que se recomienda para aplicar la Informática en las Escuelas Primaria y Secundaria.

El licenciado Edelman comenzó señalando que, cuando se consideró la formación de recursos humanos en Informática, no sólo se trató de un plan de estudio para Universidades sino, también, particularmente para escuelas primarias y secundarias, y destacó "la importancia de una buena formación básica, que debe llevar al alumno a aprender a adquirir conocimientos".

C W : Vamos a tocar el tema de la informática en las escuelas primarias y secundarias.

J.E.: El trabajo que realizó la Comisión de Informática, el grupo que se dedicó al tema de Informática en la Educación, el cual coordiné, ha hecho una serie de propuestas. Esas propuestas tienen que ver primero y esencialmente con el hecho de que nosotros pensamos y opinamos que el problema de la computadora en la educación primaria y secundaria es un asunto que debería ser encarado desde el punto de vista educativo más que desde el punto de vista informático. Es importante esta primera observación. Trabajando con esta filosofía o sea al tratar de valorizar el hecho pedagógico que puede significar la computadora en educación, hemos elaborado una serie de pautas respecto a su utilización y por fin una serie de propuestas, algunas de las cuales han sido incluidas dentro del Plan Nacional de Informática. Otras han sido elevadas a los lugares correspondientes, especialmente al Ministerio de Educación, con el objetivo de que se siga trabajando en ellas ya que, repito, pensamos que tienen que ver más con la educación que con la informática. Realizamos primero un diagnóstico previo de la situación dentro del cual hicimos un pequeño relevamiento que ahora estamos pensando en ampliar a la mayoría de las escuelas del país, con el objeto de ver qué es lo que se hacía en informática en las escuelas primarias y secundarias. A través de ese relevamiento no podemos sacar conclusiones, pero sí tal vez observar algunas tendencias importantes. Una de las tendencias es la poca claridad de los objetivos que se han planteado respecto a la intro-

(sigue en pág. 150)

TRS 80 COLOR 2 -

EL MAS PODEROSO COMPUTADOR!!
PARA: EL HOGAR, LOS ESTUDIOS Y LA FAMILIA

Memoria: 64 Kb - RAM - **Lenguaje:** Basic extendido.
Colores: 8 básicos - **Sonidos:** 255 tonos.
Comunicación: Salida RS 232 (p/línea telefónica).
Conexión directa a: 4 drives p/discos flexibles.
1 grabador.
1 impresora, plotter o tablero gráficos.
1 par comandos joysticks.
1 ratón veloz.
Precio: U$S 499 (dólar oficial Bco. Nación) equivalente a $a 69.611 al 23/11/84 (IVA no incluido en el precio).
Nota: Se conecta a cualquier TV.

PRECIOS PROMOCIONALES A COLEGIOS E INSTITUTOS DE ENSEÑANZA - CONSULTENOS -

INFORMESE EN:

SISTEMAS R. MARTIN S.R.L.

SRM Av. Santa Fe 919 - Tel. 392-9500/8855
CAPITAL FEDERAL

REPRESENTANTE EN ARGENTINA DE:

Radio Shack®

(viene de pág. 149)

ducción de la computadora en la escuela. En general, y cuando digo en general quiero decir que hay casos particulares en los que esto no se da, no está planteado cuáles son los objetivos pedagógicos que se persiguen con la inclusión de la computadora y de la informática en la educación, como punto número 1. Como punto número 2, no hay metas ni plazos establecidos, ni un seguimiento real de la experiencia con el objetivo de poder evaluarla y a través de eso adquirir una mejor experiencia. Tal vez el otro punto notable es que prácticamente todas las experiencias que se están realizando van encaminadas hacia el alumno, no hacia el docente, o sea el docente es un intermediario al cual se trata de capacitar en forma más o menos rápida para cumplir un determinado rol y transmitir rápidamente el uso de la computadora al alumno. Esto en general trae una serie de perjuicios que tienen que ver con lo siguiente: la aparición de las nuevas tecnologías asociadas a la informática y a la electrónica están produciendo un mundo distinto, un mundo en el que las relaciones por lo menos las de trabajo, están cambiando. Seguramente también las relaciones sociales van a cambiar con esto. Dentro de estas relaciones tiene que cambiar la educación o sea la educación en general, como estaba

(sigue en pág. 152)

"Color 2" de Radio Shack para la enseñanza

Es evidente que hoy la computación ya es un tema cotidiano; en la mayoría de los hogares argentinos, y que no distingue edades.

También sabemos que la tecnología en la electrónica, avanza cada vez con mayor velocidad con la que a veces se imagina, y es en este punto donde el usuario debe hacer cada vez mayor hincapié, cuando por fin se haya decidido por adquirir, ampliar o simplemente cambiar su computadora.

Generalmente un Sistema de Computación, a todo nivel (profesional, educacional, de hogar, etc.), tiende a renovarse cada 5 años. Aunque muchas veces depende de la tecnología empleada (hardware = computadora), que este lapso de tiempo se extienda al doble, al triple o más; o sea la versatilidad o futura expansión de su computadora con una adecuada inversión de acuerdo con sus necesidades.

Radio Shack, una división de la Tandy Corp., es una empresa que se ha dedicado desde sus comienzos a los jóvenes, con una red de televisión que cubre todas las provincias de los Estados Unidos en beneficio de la Educación, es un programa didáctico con los más diversos programas en computadoras.

La empresa Radio Shack, comercializa en la Argentina a través de Sistemas R. Martín S.R.L., toda la línea de computadoras; entre ellas la "Color 2".

La "Color 2", es un útil instrumento para todo aquel usuario que desee incorporarse a la nueva era de la computación, con una mínima inversión tanto inicial como futura.

La "Color 2" de Radio Shack, se utiliza para los más diversos usos, como ser confección de presupuestos familiares, como analizadores de audio, más de 100 juegos de todo tipo de excitantes aventuras, lenguajes como el LOGO (en castellano) para niños y jóvenes, el PILOT un lenguaje para los educadores de computación, más los llamativos y didácticos programas de Plaza Sésamo difundidos en todo el mundo en varios idiomas, programas también para la administración de los colegios como ser: confección de los boletines para alumnos, permisos de examen, planillas de examen, certificados de estudio (aprobados por el Ministerio de Educación), y otros usos más.

Pero si también lo que usted desea es aprender inglés; aprender, componer y guardar música para compartir momentos agradables con su familia; o desea ser radioaficionado (entre otras cosas), la "Color 2" de Radio Shack le ofrece todas las ventajas; y lo más importante sin costos adicionales ni periféricos para periféricos, pues la "Color 2" es una computadora de alta tecnología, y sólo necesitará su equipo central de 64 kbytes de capacidad (expandible a 128 kbytes de RAM) y su BASIC extendido y su panel incorporado para las futuras expansiones (memoria, impresora, plotter, video-monitor, 4 drives de diskettes, o un disco rígido), con una inversión menor a la de una computadora casi similar de menor capacidad que se comercializa actualmente en la Argentina.

Para mayor información acerca de la "Color 2" de Radio Shack, diríjase a Sistemas R. Martín S.R.L. en Av. Santa Fe 919 Capital Federal, empresa que confía en el futuro del país produciendo ya los equipos mencionados de industria argentina para una mejor garantía, respaldo y seguridad para todos sus clientes.

CITY

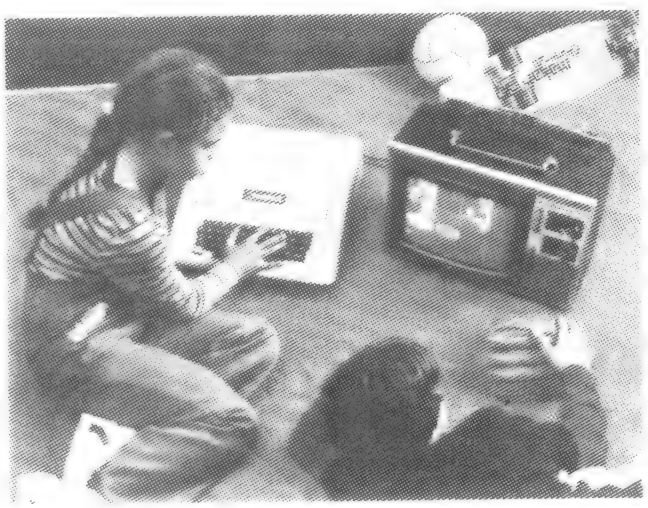

Prepare a sus hijos para el mundo que van a vivir.

Permítales desarrollar su natural capacidad creativa.
En nuestro taller los niños aprenden en un Laboratorio de Ciencias, modernamente equipado con computadoras.
Descubriran el mundo fascinante que encierra la naturaleza conjugada con la técnica.
Porque, para nosotros: "La ciencia es un medio para acercarse a la vida".

CURSOS DE LOGO-BASIC
para adolescentes-ninos y adultos

LUDI-LOGO **TALLER DE COMPUTACION Y EXPERIMENTACION**
Santa Fe 1155 - Acassuso 792-4404/2495

Tom & Jerry
Johnson & Johnson
Ogilvy & Mather
Queso & Dulce
Simon & Garfunkel
Romeo & Julieta

Para ganar el mercado hay que hacerlo en buena compañía.

La revista de Marketing & Negocios

La estrategia de los autos.
Los caminos del marketing global.
Aerolíneas, un año después
Foro Argentino de Marketing: la cita es en agosto.
Las claves de Siderca.
Los bancos y la adaptación al cambio.
El estilo de Christian Dior.
Exclusivo: Participan los argentinos?
Publicidad: Los contornos de la imágen.

UNICAMENTE POR SUSCRIPCION

Avda. Corrientes 1132 1° piso
35-0210/8762.

Informática a nivel primario y secundario

(viene de pág. 150)

planteada tradicionalmente tiene que ver con la transmisión de información y se tiene que convertir realmente en una educación formativa, una educación que permita al actual alumno, en los próximos veinte o treinta años, que va a ser parte de su vida útil de trabajo, poder adaptarse a los rápidos cambios que traen apareadcs estas nuevas tecnologías.

El segundo punto tiene que ver con la coordinación de todas las experiencias que se están haciendo actualmente. Del relevamiento, otra cosa que sacamos es que las experiencias en general son bastante aisladas, salvo la experiencia del CENEI, que es una experiencia que se está realizando a nivel secundario en una cantidad apreciable de escuelas, que deben andar por ochenta en este momento, y el resto son experiencias aisladas, donde hay poca transmisión entre ellas respecto a lo que se está haciendo y creemos que se debe alentar una coordinación entre ellas, para lo cual lo que proponíamos era la creación de centros regionales. Pensamos que una buena coordinación tiene que ser a nivel de provincias o de regiones. La creación de centros regionales tendría el objetivo de coordinar de alguna manera todas las experiencias que se están haciendo, darlas a conocer entre ellas promover reuniones, etc., y a través de ellas darlas a conocer en todo el país.

CW.: ¿Cómo se debería encarar la formación técnica de los docentes?

J.E.: Es una pregunta bastante compleja para la cual en estos momentos no hay una respuesta para darle. Estamos en una situación donde lo que tenemos que tratar de hacer es realizar experiencias que nos permitan determinar esencialmente qué es lo que se puede hacer. Por supuesto algunas cosas mínimas se pueden decir al respecto. En principio lo que todo docente, y no me refiero a un docente especializado en informática, debería conocer es, primero: cuál es la estructura de una computadora, tanto en su parte física —el hardware— como en su parte lógica —el software— cuáles son las distintas profundidad en cuanto a enseaplicaciones que una computadora puede tener, en particular por supuesto, cuáles son las aplicaciones que podría tener en la educación; conocer cuál es el impacto de las nuevas tecnologías. Este es un punto que nosotros señalamos como algo importante. No sólo aceptar que hay nuevas tecnologías sino darse cuenta de cuál es el significado de las mismas. Y además estar en condiciones de poder evaluar programas de computadoras para ver si realmente cumplen o no con los requisitos para los cuales se necesitan.

Como último punto, un poco de programación. El nivel de

ñar programación dependerá de los usos a los cuales se destine. Seguramente, para los que van a necesitar enseñar programación se precisará un segundo y hasta un tercer curso en programación más algunos otros elementos de computación que no tiene que ver con la programación. Eso es lo mínimo y creemos que eso se tendría que extender por un lado a los institutos de profesorado para todos los docentes, como elemento que deben conocer todas las áreas; y por otro lado, que tal vez sea la tarea más compleja, es la realización de lo que se llama reciclaje pro-esencial, es prácticamente todos los días.

fesional, o sea la posibilidad de que los docentes que están trabajando puedan volver a alguna institución a estudiar nuevamente y adquirir estos nuevos conocimientos que seguramente no los tuvieron mientras estudiaban.

CW.: ¿Cuántos colegios en el país trabajan ya con micros?

J.E.: Es bastante difícil saberlo; realmente no tengo el número exacto, ni siquiera podría hacer una aproximación. Eso es debido a que seguramente en este último año se han incorporado una enorme cantidad de colegios; ese es el problema

Ideas brillantes

CW - La empresa norteamericana Sunburst Communications agregó tres programas nuevos a su línea de software educativo: The Incredible Laboratory (El Laboratorio Increíble), Challenge Math (Matemáticas Desafiantes) y Getting Ready to Read and Add (Preparándose para Leer y Sumar).

Con The Incredible..., para el grupo que va desde los siete años hasta los adultos, los usuarios emplean métodos de prueba y error para descubrir qué combinaciones de productos químicos crean monstruos. El software se puede utilizar tanto en computadoras Atari como Apple.

Challenge..., para niños de 6 a 11 años, contiene Alien Intruder (Invasor Alienígeno), Digitosaurus (Digitosaurio) y Math Mansion (La Mansión de la Matemática), programas que ayudan a los chicos a desarrollar aptitudes para resolución de problemas, estimación y matemática básica. Va en computadoras Apple y Commodore 64.

El tercer programa, Getting Ready..., para chicos de 3 a 6 años, ayuda a los infantes a practicar la lectura y el reconocimiento de números. Los padres pueden dirigir el aprendizaje de sus hijos mediante la selección de qué números y letras habrá de practicar el pequeño, así como decidiendo en qué cantidad. El programa viene para equipos Apple y Atari.

CW: ¿Qué significación tendría la informática en la educación de los argentinos del futuro?

J.E.: Como dije al principio, creo que las nuevas tecnologías hacen que estén cambiando todas las relaciones de trabajo y que cada vez va a haber mayor cantidad de gente que en su vida de trabajo y también en su vida privada, hará uso de equipos de computación o de la informática en general. Por supuesto, si uno hace una proyección para los próximos años, seguramente los equipos van a cambiar o van a ser más cercanos al usuario, más amistosos. No es tan fácil determinar en estos momentos qué va a necesitar una persona para poder hacer uso de la informática, pero me quedo con lo que dije al principio también. Es muy difícil en estos momentos definir cuáles van a ser las necesidades que va a tener el hombre dentro de veinte o treinta años respecto de su trabajo, ya que la tecnología cambia tan rápido que a lo mejor no sabemos bien qué va a ocurrir dentro de cinco años. La educación, entonces, se tiene que ocupar esencialmente de ser una educación formativa que le permita al hombre aprender constantemente o sea enfrentarse a nuevas tecnologías, a nuevos tipos de metodologías que seguramente se derivarán de ellas, y poder adquirir rápidamente ese tipo de nuevos conocimientos. ¿Cómo se logra una educación creativa, una buena educación, una buena base? A través de una buena formación básica; y ese es el punto esencial de toda esta historia. Hay que insistir en una buena formación básica, en una buena formación que tiene que ver seguramente con Matemáticas, en parte con Lógica y una serie de disciplinas y hacerlo no como transmisión de información, que es como se hace actualmente sino que el chico de alguna forma, aprenda a aprender, aprenda a adquirir conocimientos.

CW: La informática, aunque la tecnologías cambien, va a tener siempre un papel muy importante en educación.

J.E.: Va a ir teniendo cada vez una importancia mayor. Lo que no tengo claro tal vez es la metodología que va a adquirir esa importancia mayor o sea, en estos momentos cuando hablamos del uso de la informática en la escueal, hablamos de BASIC, hablamos de LOGO, mi pregunta es: ¿Es realmente enseñar BASIC o enseñar LOGO lo importante? ¿Tiene sentido eso como único elemento que ayuda manejar esas nuevas tecnologías? Mi respuesta es casi no, no es eso lo que basta, sobre todo cuando está sumergido dentro de un esquema tradicional de trabajo que no ayuda realmente a que se convierta a lo mejor en el pico de educación creativa de la que hablaba Paper y otra gente.

TRANSPORTES
ATLANTIDA S.A.C.

SERVICIOS ESPECIALES Y EXCURSIONES A CUALQUIER PUNTO DEL PAIS

PRECIOS ESPECIALES A PARROQUIAS Y COLEGIOS RELIGIOSOS

OMNIBUS 0 KM. CON AIRE ACONDICIONADO

VISITE LUJAN

PIDA PRESUPUESTOS ● 772-3384 y 4824 ● AREVALO 2024 ● CAP. FED.

En el siempre necesario camino a Luján

Prenda de unión argentina y difusión del pensamiento cristiano

El nacimiento del semanario

ESQUIU nació como semanario el 3 de abril de 1960. Pero estaba mucho antes en el pensamiento de sus fundadores, don Luis Luchía-Puig y su hermano, el P. Agustín, quienes tenían ya por entonces, largas décadas de acción periodística.

Comenzó a redactarse e imprimirse en un viejo edificio antiguamente levantado para el accionar de máquinas gráficas, en la esquina de las calles Salta y Pedro Echagüe.

María Elda Noro, Isabelino Fernández Camejo, Moisés Alvarez Lijó, Alfonso Quintana Solé, Héctor Gago Ruibal, se contaron entre sus primeros redactores. En la administración, en la publicidad y en la circulación, militaban, junto a Luis Luchía Puig, para animar económicamente el semanario y respaldar su cuerpo, Aurelio Canessa, Salvador Petrone, Gastón Demaría, Jorge Dussol, Domingo Palombella y muchos otros cuyo espíritu está en nuestro recuerdo por el material, especialmente anímico, con que contribuyeron al desarrollo de nuestro semanario.

POPULAR E INDEPENDIENTE

Desde un principio, estimamos que debía ser independiente de la Jerarquía, para no comprometerla. También nos propusimos mantenernos al margen de los partidos políticos, para que tuvieran cabida y libertad de expresión en el semanario, los católicos de distintas tendencias. Procuramos que fuera una publicación popular, para el gran público, no sólo de católicos practicantes, sino de todos en general. Quisimos constituirnos en un elemento de conquista. Para ello evitamos el tono polémico y fuimos conciliadores, sin arriar nuestras banderas. Sencillamente, nos inspiramos en el Evangelio, tomando el ejemplo de lo que hicieron los apóstoles para bautizar al paganismo.

El semanario que nació el 3 de abril de 1960 se llamó ESQUIU por todas estas razones: como bandera, como expresión de unión y exaltación del pensamiento cristiano, como modelo de alguien que unía a su virtud cristiana, su carácter de gran patriota. Y en esta tarea, aún hoy seguimos estando.

En la edición Nº 1, aparecida el 3 de abril de 1960, enunciamos así nuestros propósitos:

ESQUIU, aparece, precisamente, para aportar su modesta contribución al esfuerzo imperioso de enderezar el país. Aparece con la ambición de impulsar a otros, a muchos, a que den solución a nuestros males. "En aquel que me conforta, todo lo puedo", afirmaba el Apóstol. Nosotros, encaramos la función periodística como un apostolado, confiamos, en primer lugar, para la siembra de la Verdad Eterna, de la Moral Evangélica —irreemplazables medicinas para nuestras dolencias— confiamos en la ayuda divina.

Fray Mamerto Esquiú nos asistirá desde lo alto. Lo hará para que cumplamos fielmente nuestro programa: ser una auténtica voz católica que, sin comprometer a la Jerarquía, le preste constante eco; preferida de las familias, donde están nuestras mejores reservas; ampliamente informativas, sin otras restricciones que las que la Caridad impone; atrayente, como el Evangelio, de juventud perenne, para la defensa denodada de las clases más modestas; independiente, en lo político, como la misma Iglesia, cuya causa abrazamos con amor de hijos; democrática y nacional, finalmente, para el combate contra los totalitarismos importados apoyándonos, para ello, con preferencia, en los múltiples valores, de todo orden, de nuestras queridas y olvidadas provincias.

LA DIRECCION

El fundador y su difusión cultural

Luis Luchía-Puig nació en Buenos Aires, el 21 de setiembre de 1897. Tenía apenas veinte años —y estaba cumpliendo el servicio militar— cuando fundó, sin otros medios económicos que un crédito generoso, la primera de sus publicaciones, la Novela del Día. Poco después daba nacimiento a la Editorial Bayardo, bajo cuyo sello aparecieron numerosas obras de autores argentinos y extranjeros.

Una de las mayores realizaciones de Luis Luchía-Puig fue Editorial Difusión, establecida en 1937; conquistó los mercados bibliográficos de América latina, España y Filipinas, difundiendo la Doctrina de la Iglesia y la inquietud de los católicos contemporáneos, ante los problemas de nuestros días. Mil títulos, alcanzó a editar en ese período.

Entre una y otra realización editorial Luis Luchía-Puig dio vida, y consiguió difundir, a una revista de interés general, "Aconcagua", de contenido cultural y orientación moral, que fue preferida por las familias durante el amplio período de su publicación. También militó en el periodismo diario, rigiendo antes del 55 y después de esa fecha, el matutino católico El Pueblo.

La más reciente de las realizaciones periodísticas de Luis Luchía-Puig es el semanario "Esquiú". Tras décadas de intensa actividad en el campo cultural de las publicaciones impresas, falleció en Olivos el domingo 16 de marzo de 1982.

Luis Luchía Puig recibe de manos de mons. Mario Serra el premio "San Gabriel" otorgado por la Comisión Episcopal de Medios de Comunicación Social.

En el 10º ANIVERSARIO

Silvano Borgatti®

DUE TORRI

FABRICA DE CARTERAS

Boulogne Sur Mer 479
(1213) Buenos Aires - Tel. 87-9597

Anhelo argentino: la beatificación de Fray Mamerto

Esquiú, el cantor de la Constitución

Hace poco más de un siglo, el 10 de enero de 1883, moría en su tierra natal una de las más puras glorias argentinas y joya de la Iglesia: el obispo de Córdoba, fray Mamerto Esquiú, varón notable a quien se llama **orador de la Constitución** por el sermón que pronunció en la iglesia matriz de Catamarca el 9 de julio de 1853 con motivo de la jura de la Constitución Nacional por ese entonces recientemente sancionada.

Mamerto de la Asunción había nacido el 11 de mayo de 1826 en el departamento de Piedra Blanca, Catamarca.

Era un joven de veintisiete años cuando sus superiores eclesiásticos le ordenaron un sermón para referirse a un documento instutucional que había de jurar el gobierno. En catorce provincias, en cien ciudades argentinas se celebraba una ceremonia similar. Pero ninguna adquirió la resonancia de la pieza oratoria del joven e ignorado fraile del Ambato.

La fama caía de golpe sobre el humilde siervo de Dios que sólo aspiraba a cumplir su misión en el silencio del claustro. Pretendió huir a esa fama, refugiándose en conventos de Bolivia. Todo fue en vano. Por santa obediencia, ante el mandato del Sumo Pontífice, ante quien llegaron mentas de sus virtudes y de su sólida formación filosófica, sociológica y teológica, aceptó el obispado de Córdoba. No llegó a ocupar la cátedra dos años. Pero en ellos, supo volcar sobre los fieles, con el mismo talento y humildad con que los había ilustrado desde la prensa, sus tesoros de caridad.

El estudioso franciscano Fray Luis Cano, encargado por la Santa Sede de recopilar distintos aspectos de la personalidad del benemérito fraile catamarqueño, expresa en "Las publicaciones, la estatua de Esquiú y otros homenajes", que el padre Franciscano Fray Antonio de Jesús Lobo, propuso en una asamblea la idea de erigir una estatua de Esquiú en la plazoleta existente frente a la iglesia y el convento franciscano de Catamarca. La estatua fue inaugurada el 9 de julio de 1926

El 12 de agosto de 1941, por Decreto Nº 98.076, el Poder Ejecutivo Nacional declaró Monumento Histórico el Templo de San Francisco de Catamarca por conservarse allí el corazón del P. Esquiú, y el 27 de agosto de 1955, por Ley Nº 12.191, el Congreso de la Nación declara Monumento Histórico Nacional la casa natal del Padre Esquiú.

El P. Luis Cano informó que el 16 de marzo de 1971 se recibieron los "Votarium Consultorum".

El 7 de febrero de 1978 también con éxito positivo, y luego de la aprobación del Papa Paulo VI, fue expedido el decreto de Introducción de la Causa en la Sede Apostólica el 13 de abril de 1979.

fabe

Una organización al servicio de la docencia escolar

5 AÑOS DE GARANTIA POR VICIOS DE FABRICACION

Conjunto infantil - Tapa circular 1 metro
También hexagonal y rectangular

Modelo bipersonal c/sillas. Tapa 40 x 100 cm
También bipersonal enterizo

Modelo unipersonal c/silla
Tapa de 40 x 60 cm.

Modelo Universitario /
Tapa de 40 x 28 x 50 cm.

Fábrica Argentina de Bancos Escolares S.R.L.

Calle 34 (ex Francia) Nº 95 San Martín - Código Postal 1650
Altura Av. San Martín al 8000 - Tel. 755-7882 - 752-2202

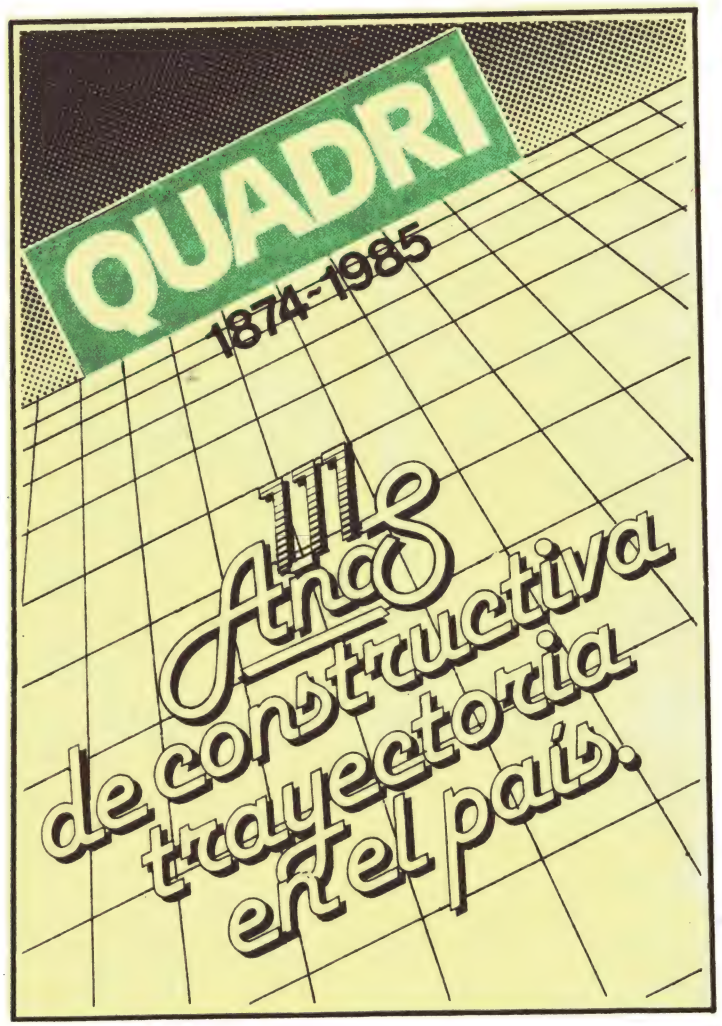

PREMIOS

• EL ORIGEN DE LA CRUZ DE PLATA

La dirección de **"ESQUIU COLOR"** creó la Cruz de Plata sin pretender hacer un juicio de valor sobre las personas, con la clara intención de destacar, no sólo la calidad en sí, sino el contenido ético, —a diferencia de otros premios otorgados por periodistas, que se ocupaban únicamente de los méritos artísticos—.

Adquirió carácter anual, premiando por primera vez a valores de la temporada 1964. En principio se fijaron en doce —el número de los apóstoles— los premios a discernirse.

A partir de 1976 se estableció la entrega de 12 cruces para TV de Capital, 6 para radiofonía del mismo ámbito y 6 para radio y TV del interior, en el rubro artístico, y una versión particular para distinguir seis creaciones publicitarias.

Finalmente en 1979 se instituyó un premio especial —la Cruz de Oro— para reconocer una trayectoria, adjudicada entonces a Luis Sandrini.

• "CRUZ DE PLATA" PARA NUESTROS DIFUSORES

El 24 de agosto pasado ESQUIU entregó las "Cruces de Plata" a los doce "Apóstoles de la buena prensa", como llamamos a nuestros difusores. Ellos son:

-José Manuel Bonorino, de Apóstoles, Misiones.
-Ana María Recalde de D'Andrea, de Corrientes.
-Amelia Díaz de Bellusci, de Villa Bosch, Bs. As.
-Lilia E. Caccia, de Hernando, Córdoba.
-María Eugenia Carbonari, de Mendoza.
-Pbro. Angel R. González, de Etruria, Córdoba.
-Hna. María Blanca Faber, de Mar del Plata.
-María Victoria de Pueyo, de San Javier, Santa Fe.
-Mario Osvaldo Chocobar, de Catamarca.
-Osvaldo Gasipi, de Santa Teresita, Bs. As.
-Fulgenio Hernández, de Formosa.

El director de "ESQUIU COLOR", Dr. Luis E. Luchía Puig, entrega la distinción a la actriz española Nati Mistral.

• CONCURSOS

En reiteradas oportunidades la dirección organizó concursos para premiar la inventiva, la colaboración y el entusiasmo de los lectores. Entre los más recientes recordamos el que tuvo lugar en 1984 auspiciado por ESQUIU-escolar. El 25 de marzo de ese año convocamos a un concurso de dibujo, y de preguntas y respuestas, la recepción de cuyos aportes concluyó el 1º de julio. El 27 del mismo mes se procedió a la entrega de los premios a los vencedores en un acto que tuvo lugar en nuestra sede, Sarandí 1067.

Cubrimos todas las variantes del seguro, las que otros dejaron de hacer y las que muchos no hacen todavía.

COMPAÑIA ARGENTINA DE SEGUROS

VISION S.A.

Suipacha 207, 2º P. - B. Aires
Tel. 35-6164/6819/6391/5720/0147
/7732/7812/9669/9894

De arriba a abajo: Bernardo Neustadt con Mons. Calabresi, tras recibir su premio; el Dr. Gibaja, secretario de Información Pública, entrega a Pancho Ibáñez; Mario Sapag recibe la Cruz de manos de la Sra. Susana Bégue de Luchia-Puig y la actuación del Coro de Niños Cantores del Teatro Colón, dirigido por el maestro Sciamurella

LA CRUZ DE PLATA

En sus recientes ediciones:
Una fiesta del espíritu en la entrega de premios a comunicadores sociales, rapsodas de la cultura

Los premios Cruz de Plata Esquiú, correspondientes a la 19ª y 20ª edición, fueron entregados el 21 de noviembre en la sala "A", del Centro Cultural San Martín, ante la presencia del secretario de Información Pública de la Nación, doctor Emilio Gibaja; el Nuncio Apostólico de Su Santidad en la Argentina, monseñor Ubaldo Ca-

El obispo de San Luis monseñor Laise entrega el premio al historiador Félix Luna.

El Dr. Jorge Dussol junto a Roberto Maidana que exhibe su galardón, obtenido por su programa "30 Millones" que fundó y animó en ATC.

El director de "ESQUIU" ofrece la Cruz de Plata a Juan Carlos Mareco, otorgado al conductor del programa "Cordialmente" que se transmite por Radio Mitre.

La señora Myriam Luchía Puig de Pereyra felicita a Mario Grasso y a Miguel Angel Merellano, distinguidos por el programa "Planeta Tierra".

labresi, el secretario de Cultura de la Municipalidad de Buenos Aires, doctor Mario O'Donnell y otras altas autoridades.

El encuentro conducido con el habitual profesionalismo de Nelly Raymond, se caracterizó por un clima amplio, que permitió la emoción, al recordar al actor desaparecido Osvaldo Terranova, el gesto chistoso de Mario Sapag y el sentido reconocimiento a los demás premiados.

El director de nuestra casa, doctor Luis E. Luchía Puig, dirigió un mensaje introductorio y el historiador Félix Luna, habló en representación de los premiados.

Luego de la proyección de los filmes premiados, cerraron el emotivo acto, los integrantes del Coro de Niños del Teatro Colón dirigidos por el maestro Sciamarella.

"Cuando a la excelencia artística se añade la riqueza de contenidos, se produce una armonía que podríamos llamar, con propiedad, el espíritu de la Cruz de Plata Esquiú.

Se necesitan mentes lúcidas y espíritus fuertes para evitar que se cumplan los sombríos vaticinios de Orwell, cuando en su libro "1984", denunció a la televisión como opio electrónico, manipulado desde el poder para embotar cerebros y adormecer conciencias."

"Si realmente queremos una Argentina mejor, debemos comprometernos todos, cada uno desde su puesto de responsabilidad, a velar por los derechos de ese anónimo consumidor cultural que son el oyente y el telespectador."

del discurso del Dr. Luis E. Luchía Puig

Pintura y
Restauración de Edificios
Limpieza
Sistema Hidrovapor

LAVAFRENT
432-5983
99-2657

Radio, 1984

Año de muchas esperanzas no cumplidas

Fue un año que defraudó en muchos aspectos. No se produjo la competencia que aguardábase entre las emisoras recientemente privatizadas; no se adoptaron las más modernas formas de hacer radio. Sus programaciones no pasaron, en la mayoría de los casos, de lo mediocre. Recorramos el dial:

• **RADIO CONTINENTAL** sigue una línea definida con programas como "Magdalena y las noticias" (éxito de temporadas anteriores) "Nuestro Parlamento" (el mejor emprendimiento de LS4, con el periodista Mario Bianchi Vivern, "Buenas... llegó la radio" (cómico con Becerra y Castello), "Ciudad Abierta" (con Mónica Cahen D'Anvers), "La Peña" (con Jorge Aliaga), "Competencia" (aceptable equipo deportivo), "Las cartas sobre la mesa" (con Horacio Solá), "El búho" (con Luis Fuxán) y el gran éxito de "El balcón" (con Carlos Burone).

La emisora de **ESTEREOFONIA** tuvo un éxito de equipo: "Agenda" a las 7 de la mañana, y otros aciertos como "Cuaderno de Cultura", y "Estilo Internacional". Pero todas las necesidades técnicas y edilicias que tiene LS4 no fueron abordadas en 1984.

• **RADIO RIVADAVIA** (la emisora de mayor audiencia en América) sigue equipándose técnicamente y mejorando ediliciamente, a la vez que su programación mejora manteniendo tradicionales estructuras. "La vida y el canto" (Carrizo), "Rapidísimo" (Larrea) "Hoy por mañana" (J.C.Badía), "Sexta Edición" (Jorge Fontana), "La oral deportiva" (Muñoz-Macaya Márquez) y "El club de barbas" (Rubén Aldao) son los puntales del liderazgo de audiencia las 24 hs. del día.

La emisora de Frecuencia Modulada tuvo aciertos como "Los intérpretes", "El espejo", "El tren fantasma", "Por las buenas", "Radiocafé", "Encuentros" y "Presentación Jazz".

• **RADIO MUNICIPAL** parece haber perdido el rumbo de emisora cultural dedicando muchos espacios a novatos opinando de cualquier cosa, sin demostrar conocimientos. Tuvo en AM grandes dificultades técnicas que la hicieron inaudible en la misma Capital y en FME hace ya varios meses es imposible captarla. Las autoridades prometen reestructurarla para 1985 porque, dicen, no hay dinero. La programación fue mala. Se salvan los conciertos (los que perduran, porque muchos desaparecieron) y las conexiones con el "Teatro Colón".

Magdalena Ruiz Guiñazú, *inteligente conductora de los comentarios matinales de Radio Continental.*

• **RADIO MITRE** es una de las recientes privatizadas que mayores señas de progreso —técnico y artístico— está dando. Su noticioso "Mitre informa primero" con 6 unidades móviles y conexiones con todo el mundo es muestra de ello. La programación es excelente: "Cordialmente" (Juan Carlos Mareco), "Nuevo día" (Mariano Grondona-Bernardo Neustadt,) "Informe '80" (Carlos Varela), "Sport '80" (Víctor Hugo Morales y equipo), "Personalmente" (Enrique A. Mancini) "Mitre, cámara, acción" (Jorge Jacobson, Emilio Ariño y Leonor Ferrara), el muy polémico "Haciendo Camino" (Carlos Rodari) y "Nocturno '80" (Anselmo Marini). Las autoridades de Mitre informan de la construcción de un moderno y amplio "radiocentro" equipado con modernos medios técnicos a inaugurarse en 1985, a la vez que la vuelta de la emisora de FM a la brevedad y con máxima potencia.

• **RADIO NACIONAL**, con unos 320 programas sigue la línea cultural para la cual fue creada. Es recomendable oírla porque informa, ilustra, entretiene y mantiene una programación capaz de gustar a todo tipo de público.

Los "Santa Clara de Asís"

Por décima vez consecutiva fueron entregados en agosto los premios Santa Clara de Asis. Otorgados por las Ligas de Madres y Padres de Familia, sus destinatarios son programas periodísticos, publicidad, televisión y radiofonía, por sus realizaciones y aportes éticos en los medios de comunicación social, tanto en la Capital Federal como de las ciudades y localidades del interior.

Fueron entregados 18 premios y menciones correspondientes a la Capital Federal y 23 a personalidades y programas del interior del país. Entre ellos podemos mencionar a "Argentina secreta", de ATC; al programa religioso de Víctor Sueiro y el P. Ismael Quiles; "Los Grandes", de Antonio Carrizo; Agueda Muller de Breda y Emilio Breda; "Ventana abierta a la cultura" de LV 10 Radio del Cuyo, auspiciado por ESQUIU y conducido por Eugenio Carbonari; al Pbro. Juan Domingo Pisoni por "Andando la Mañana" que se trasmite por LT 25 Radio San Nicolás; "Historiando nuestra Patagonia", programa de Comodoro Rivadavia, y muchos más.

Carlos Burone, *exitoso en "El Balcón" y en otras horas de agudos comentarios.*

• **RADIO EXCELSIOR**, está a la espera de ser licitada y entregada a una empresa privada. En tanto su programación de 1984 empeoró. Son pocos los programas rescatables: "Socios en la madrugada" (Germinal Nogués) "En onda" (Luis de la Calle) ,"Estrictamente Nacional" (Carlos Riccó) y de este mismo "La Catedral del ritmo" (que desde la década del '50 es pionero en música moderna en nuestra radio).

• **RADIO BELGRANO** es la radio que tiene que ser privatizada pues su dirigencia muestra no conocer nada de radio. Hay programas rescatables como "Sin anestesia" (Eduardo Aliverti - Liliana Daunes), "Ciudadanas" (Annamaría) y "Conciertos Belgrano" (Cervantes Luro). De todas formas, la estructura de Belgrano es vieja.

• **RADIO SPLENDID**, tiene dificultades económicas, pero planes ambiciosos como la reconstrucción de **RADES** (Red Argentina de Emisoras Splendid). El programa de mayor brillo es "Buenos Aires, Meridiano Cultura" (Jorge Caldas Villar). Los demás son programas "rotativos" sin trascendencia. La emisora FME de LR4 está muy bien delineada.

• **RADIO DEL PLATA,** ha mejorado incorporando algunos ciclos periodísticos y reforzando su noticioso "Radionoticias del Plata". Aun así su discografía es deficiente. Entre los ciclos rescatables cabe mencionar "El contacto directo" (Silvio Huberman-Horacio Solá) y "Al caer el sol" (Luis Garibotti). En FME hay muy buenos ciclos como "Nueve PM" (Elizabeth Vernaci), "El puente" (Horacio Mauretta) y "Show diez" (Mirta Luján Martin)

• **RADIO EL MUNDO** es la emisora que más competencia entabló desde los primeros meses del '84. Muchos programas lo están haciendo. Entre ellos "A la manera de..." (Gerardo Sofovich, Geno Díaz, María Schiaritti) "La noche con amigos" (Lionel Godoy)"Adelantando la semana" (Rodolfo Bebán y gran equipo), "El cigarro" (Rafí y Nora Perlé) y una muy bien delineada emisora de FME.

LR1 pasó a ser la emisora de mayores progresos desde el mes de mayo del '84 y la de más penetración en todo el territorio.

• **RADIO ARGENTINA**, tampoco parece haber encontrado un rumbo concreto. Son rescatables: su noticioso "Noticas, ya", algún periodístico como "La historia que nos toca vivir" (Horacio Solá), los simpáticos bailables "Para-lelos" (Raúl Portal) que nos hacen revivir las épocas de oro de la radio, "Las cosas claras" (Raimundo Sánders) y algunos otros pocos programas

• **RADIO AMERICA**, está dando pasos significativos, aun cuando sigue defraudándonos en su dinámica. Tiene pocos programas que pueden polarizar oyentes: "50 años de humor con amor" (Pepe Iglesias, El Zorro), "Dar la cara" (Oscar Puricelli) y "La Mañana del sábado" (Borocotó), son los puntales.

• **RADIO PROVINCIA** mantiene unos 250 programas en todo el día. Son de línea netamente argentinista y ha mejorado mucho en la faz periodística e informativa.

Bernardo Neustadt, *que desde hora temprana, por radio Mitre brinda sus habituales comentarios y reportajes a personalidades del mundo de la política, el arte, la ciencia y la economía.*

• **RADIO BUENOS AIRES** es un impacto digno de elogiar. Sobrepasó las expectativas que había sobre ella con programas como "La esquina",

Juan Alberto Badía, Julio Lagos y Nora Perlé, *animaron programas populares.*

Enrique Alejandro Mancini, *un correcto profesional en Radio Mitre*

• **RADIO UNIVERSIDAD**, reforzó levemente sus trasmisores y ahora es audible en Capital. Sus progamas musicales y periodísticos son de jerarquía.

En síntesis, la radio sigue siendo, como desde 1920, la gran compañera de los que trabajan, estudian, reposan, están enfermos, necesitan información o gustan de la buena música y las noticias al instante. También es medio de difusión de ideas cristianas. Hay sacerdotes que son amigos de millones de argentinos a través de ella como el padre Marcos Pizzariello, el padre Agustín Luchía Puig, el padre Daniel Lombardi, el padre Manuel Moledo, y otros que llevan el mensaje de Cristo a los hogares argentinos.

Jorge Alberto Maffei

Lauros en deportes profesionales

El Año Deportivo

Gabriela Sabattini juvenil tenista de 14 años que fue la revelación del año.

La conquista del mundial de **hockey sobre patines**, con un plantel de ocho cuyanos, y de la Copa Libertadores de América, otra vez de Independiente; la existosa defensa de **Santos B. Laciar**, frente al colombiano Prudencio Cardona, del título máximo de los moscas y la promoción de jóvenes tenistas, **Gabriela Sabattini** en particular, constituyeron los hechos deportivos de mayor resonancia para nuestro país.

Y aunque no olvidamos el nuevo triunfo del argentino Víctor Rosso, en el torneo británico de Fórmula Ford 2000 ni los de yachting o la actuación de Trillini, en los 6 días en Bicicleta, en esta Capital —entre otros aspectos positivos— aquéllos adquieren supremacía por su arraigo, interés popular y proyección internacional, en un año marcado por la más pobre actuación en el historal de los Juegos Olímpicos de Los Angeles, en donde por primera vez, la representación nacional no obtuvo siquiera una medalla bronceada. Estancamiento visible, en general, del deporte amateur, que contrasta con las disciplinas profesionales, señaladas en primer término. No obstante, justo es señalar de los Juegos, el notable esfuerzo y aceptable papel de remeros, ciclistas y jugadores de voleibol (quinto .) argentinos.

El fútbol, como siempre, ocupó primeras planas ya sea con los citados "coperos" de Avellaneda, el Ferro, de Griguol (campeón nacional), la actuación del seleccionado que se prepara para disputar las eliminatorias del Mundial 86 (sede en México) y en cuyo grupo eliminatorio se medirá con Perú, Colombia y Venezuela. Pero también mostró, con mayor intensidad que años anteriores otro rostro: el de la crisis financiera de algunas instituciones, la violencia que prosiguió cobrando vidas, dejando detenidos e instalaciones rotas, en un marco de tribunas a veces despobladas.

El triunfo del seleccionado argentino en el Campeonato Mundial de Hockey sobre Patines, que se llevó a cabo en Italia, fue ampliamente celebrado en San Juan, de donde provienen la mayoría de sus integrantes. Aquí se los ve en la Plaza 25 de Mayo, de la ciudad cuyana.

Como en 1978, entonces en San Juan, la selección argentina de hockey sobre patines, ahora dirigida por Miguel Gómez, obtuvo en setiembre, en Novara (Italia), el 26º Campeonato del Mundo, ratificando un nivel que luce antecedentes de más de 10 años. Esta vez, el equipo de Daniel Martinazzo, parejo y sin defecciones, en el que volvió a lucir el joven arquero Oscar Hidalgo, logró el galardón invicto, tras nueve cotejos, anteponiéndose a Italia, Portugal y España, relegada al cuarto escaño. Excelente papel el de los albicelestes, que en su mayoría juegan la temporada en el Viejo Mundo.

• TENIS

• **Gabriela Sabattini**, la juvenil tenista de 14 Años, fue la gran revelación del tenis argentino, que trascendió las fronteras. Ante jugadoras a veces varios años mayores que ella, a mediados de año se impuso en 6 de 8 torneos femeninos juveniles disputados en Europa, entre ellos en dos de notable importancia como Roland

Ciencia, aventura y deporte

Después de recorrer 3.200 millas desde las islas Canarias hasta La Guaira (en Venezuela), la balsa "Atlantis" ancló al pie del obelisco porteño. Miles de personas acudieron a ver la embarcación de 11 metros de largo por 4.50 de ancho, en la que cinco intrépidos tripulantes del Centro de Actividades Deportivas, Exploratívas y de Investigación (CADEI) —con sede en Dolores— navegaron 52 días, hasta el 12 de julio.

Aunque parezca mentira, la "Atlantis" fue construida solamente con nueve troncos de madera balsa proveniente de la selva ecuatoriana y una vela de lino, en la que se pintó un emblema que representa el sol y la rosa de los vientos. Durante la travesía no sufrió otro inconveniente que la ruptura de una vela, inmediatamente reemplazada.

La misión cumplida deja abierta la duda de que América haya sido explorada por otros pueblos primitivos antes del descubrimiento hispano.

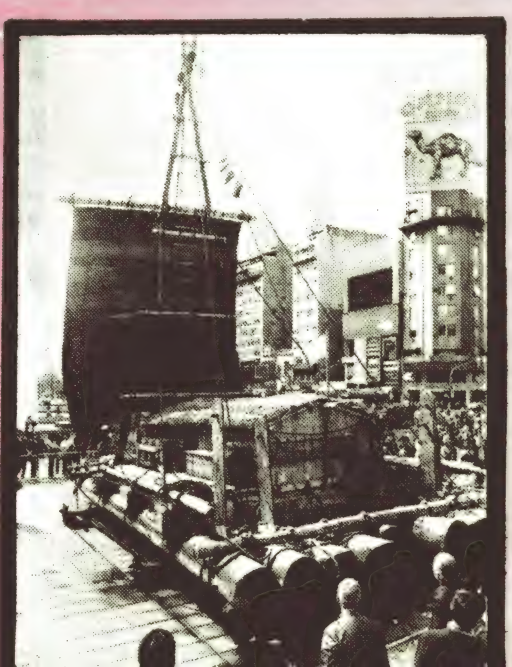

Garros (Francia) y la Copa Bonfiglio en Milán. A pesar de su edad, luego comenzó a actuar internacionalmente en mayores, e invitada al Abierto de los Estados Unidos, lució en dobles.

También se destacaron los juveniles Mariana Pérez Roldán (de 16), su hermano Guillermo (14), Patricia Tarabini (16) y Franco Davín (14): realizaron una exitosa gira por Europa. Posteriormente, en setiembre, Davín obtuvo en Orlando (Estados Unidos) el mundial single para jugadores de hasta 14 años. Con anterioridad, el plantel argentino de menores se adjudicó el Sudamericano de Quito. Se completa el cuadro de revelaciones, con Cristián Miniussi, de 17, quien en Bordeaux, Francia, eliminó del torneo a Vitas Gerulaitis (norteamericano) lo que le significó un buen ascenso en el ranking de la Asociación de Tenis de Profesionales.

• **BOXEO**

• El cordobés **Santos B. Laciar** retuvo en su provincia, en el Pabellón Verde del Predio Ferial, el título mundial de los moscas de la Asociación Mundial de Boxeo, al derrotar por toda la cuenta, en el décimo asalto, al colombiano Cardona, en su séptima defensa. El combate se disputó el 15 de setiembre, un mes auspicioso para el deporte nacional.

• **FUTBOL**

Con la incorporación de Bochini, el talentoso Nº 10 de Independiente, concretada en agosto, la selección nacional conducida por Salvador Bilardo terminó sus actuaciones en el extranjero con una carta de crédito abierta. De enero a setiembre jugó en el exterior once partidos, los primeros cinco en el torneo de Calcuta en donde, tras perder con China, quedó eliminada de las finales. Protagonizó luego los tres encuentros contra Brasil y Uruguay, (la revancha en River) con dos empates, una derrota y ningún tanto a favor, en pobres actuaciones, para iniciar con una paupérrima presentación en Colombia (0-1) la gira que luego la llevó a vencer en los tres partidos en Europa (Suiza, Bélgica y Alemania), e igualar en un tanto ante México. Fue ante los latinoamericanos que rindió peor. En esos doce cotejos conquistó 13 goles y le convirtieron 5.

Independiente obtuvo, otra vez, la Copa Libertadores y Ferro el campeonato nacional de fútbol aunque la esperada fiesta, para los de Caballito, en el segundo encuentro ante River, se vio empañada por incidentes que impidieron la vuelta olímpica.

Esta triste faceta tuvo versiones similares durante el año, el de la crisis financiera de la mayoría de los equipos —especialmente algunos grandes—.

• **PARA EL APLAUSO**

• **Mariano Parada**, (14 años) como timonel, y Matías Blanco, como tripulante, conquistaron el campeonato mundial de yachting de la clase "Cadet", en agosto, en Budapest (Hungría). Mientras que, el equipo argentino de "Optimist" fue tercero en el mundial de su categoría.

• **Al obtener su sexta competencia** del año, **Víctor Rubén Rosso** se ajudicó el certamen británico de la Fórmula Ford 2000 por el torneo Super Guard. Prosiguió así su brillante actuación del año pasado.

• **Esta vez el ajedrez**, cuyo mundial infantil se jugó en Lomas de Zamora y fue obtenido por el español Luis Comas. El argentino **Leonardo Graievsky**, líder del torneo durante casi todo su desarrollo, fue segundo. El ajedrez argentino tiene un joven campeón, Gerardo Barbero, de 23 años.

• **Gran interés** despertó el **Rally Argentina 1984**, conquistado por los suecos Stig Blomqvist y Björn Cederberg. Terceros fueron los argentinos Jorge Recalde y Jorge del Buono. La exigente prueba en 4 etapas, concluyó el 1º de agosto en Villa Carlos Paz.

• **Ciclismo**: **Eduardo Trillini**, en pareja con Roman Hermann, de Liechtenstein, se impuso en emotivo final, en los atrayentes "seis días en Bicicleta", desarrollados en el Luna Park, en agosto.

MARTA NOCE

Las estrellas pueden decir cualquièr cosa

¿Qué me dice de los horóscopos?

La astrología medieval atribuía a causas superiores, fenómenos de explicación no científicamente medible. Se presentaba así su práctica con aspectos que pertenecían a la competencia de la religión y de la Iglesia. Inquietud, evasión y laicismo son algunas de las causas de la actual moda social de los horóscopos.

Frecuentemente, los partidarios de una astrología seria traen como argumento la fiabilidad de sus predicciones, el estudio de los aciertos y coincidencias que se han observado, comparando los sucesos históricos y la vida de ciertas personas con lo que de alguna manera estaba escrito en las estrellas, porque ellas influían precisamente para esos resultados.

• EL LENGUAJE DE LAS ESTRELLAS

El valor probatorio de ese estudio es muy relativo y de escaso valor científico. No queremos decir con esto que el horóscopo personal constituya intencionadamente una superchería ni que el astrólogo haga decir a las estrellas lo que ellas no dicen, sino que las combinaciones son tantas y los simbolismos distribuidos por los hombres a lo largo de la historia de la astrología tan numerosos que **en un momento dado las estrellas pueden decir cualquier cosa.**

• ¿Y QUE DICE LA IGLESIA?

La Iglesia ha hablado sobre astrología porque no estaba bien delimitado el campo ni la competencia de las ciencias físicas y humanas, por una parte, y de la revelación divina y la teología por otra.

La astrología se presentaba con dos aspectos que pertenecían a la competencia teológica. En algunas regiones, la práctica de la astrología estuvo asociada a otros tipos de adivinación, relacionados con la brujería, el espiritismo y el trato con el demonio. No discutiremos ahora cuál era la verdad de estas prácticas, pero en aquella época se creía que tenían estrecha relación con el poder satánico. Y por eso intervino la Iglesia.

La segunda razón, más profunda, fue el concepto determinista, que llevaba consigo una adivinación que de cada manera leía y fijaba el destino de los hombres, consultando las estrellas, que anulaba prácticamente la libertad humana. Como escribía San Agustín, "el adúltero no se cree pecador, sino que se excusa por la influencia de Venus, y el violento no se reconoce culpable, sino que se defiende con la influencia de Marte".

La acción de la Iglesia, al condenar la astrología, no estaba prejuzgando las influencias astrales que se pudieran científicamente probar, sino defendiendo la humana contra cualquier determinismo, ya que dicha libertad es pieza necesaria en su construcción teológica del plan salvador de Cristo en el mundo.

En resúmen, muchos compran horóscopos porque les divierte, porque se ha puesto de moda este tipo de lectura, como se ha puesto el de entrometerse en la vida privada de las estrellas del espectáculo para husmear y criticar sus escándalos. Otros leen los horóscopos con una punta de duda sobre si pueden cumplirse en parte, y con esto se evaden de esta porción de responsabilidad temerosa con que nos enfrentamos con el futuro.

Finalmente, todos tenemos hoy menos fe en la Providencia de Dios, apoyados en la cual no nos harían falta los horóscopos, ya que El, en definitiva, es el Señor de las estrellas, del Zodíaco y de los hombres.

José A. de Sobrino, S.J.
(extractado del diario "Ya" de Madrid)

Agfa
Distribuidor oficial de Agfa Gevaert Argentina
GEVAERT

* Papel de Fotocomposición * Películas Gráficas * Químicos
Tramas * Grisados * Objetivos
Cubetas * Pincéles * Astralones
y demás accesorios para Artes Gráficas

INTERGRAF SRL
Sarandí 1445 (1251) Buenos Aires - Argentina
Tel.: 941-9840 - 1407

GH González hermanos s.r.l.
ENCUADERNACION-
RUSTICA EN GENERAL -LIBROS- DIARIOS
REVISTAS - COLECCIONES - Etc.
LAMADRID 433/35 • 1870 AVELLANEDA
TEL. 203-5572

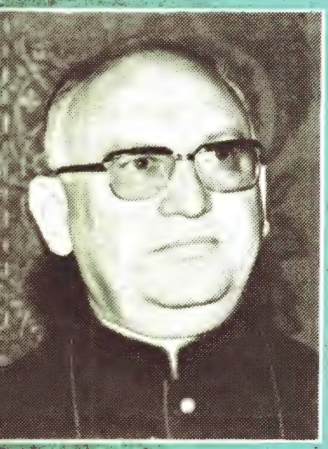

Mons. Jorge Gottau, *Iniciador de la Gran Colecta nacional Más por Menos*

Los 15 años de Más por Menos

Cumplió quince años la "Colecta Más por Menos" nacida en la reunión de la conferencia Episcopal Argentina en 1970, por iniciativa de Mons. Jorge Gottau, obispo de Añatuya, y actual presidente de la comisión Episcopal de Ayuda, que integra junto a Mons. José María Márquez Bernal.

La oficina de MAS POR MENOS funciona en Paraguay 1067, sede de la Conferencia Episcopal.

Catedral de Avellaneda

En la festividad de San José Obrero se procedió a la consagración de la nueva catedral de Avellaneda, edificada sobre el antiguo solar del templo de la Anunciación de María Santísima, frente a la Plaza Alsina. La antigua catedral hubo de ser demolida por deficiencia de cimientos y arcos.Asistieron a la consagración altas autoridades eclesiásticas y numerosos fieles.

Los santos patronos más invocados

Abogados: San Alfonso María de Ligorio, 2 de agosto.
Automovilistas: San Cristobal, 25 de julio.
Banquero: San Mateo, 21 de setiembre.
Cantantes: Santa Cecilia, 22 de noviembre.
Carpinteros: San José Obrero, 1º de mayo.
Cirujanos: San Cosme y Damián, 27 de setiembre.
Chacareros: San Isidro Labrador, 15 de mayo.
Dentistas: Santa Apolonia, 9 de febrero.
Editores: San Juan Bosco, 31 de enero.
Filósofos: Santa Catalina de Alejandría, 25 de noviembre.
Granjeros: San Isidro Labrador, 15 de mayo.
Ingenieros: San Fernando III, 30 de mayo.
Jóvenes: San Luis Gonzaga, 21 de junio.
Lecheros: Santa Brígida, 1º de febrero.

Madres: Santa Mónica, 4 Mayo.
Médicos: San Lucas, 18 de octubre.
Misioneros: Santa Teresita de Lisieux, 3 de octubre.
Músicos: Santa Cecilia, 22 de noviembre.
Objetos perdidos: San Antonio de Padua, 13 de junio.
Operarios telefónicos y de T.V.: San Gabriel Arcángel, 24 de marzo.
Periodistas: San Francisco de Sales, 29 de enero.
Sacerdotes: San Juan María Vianney, 8 de agosto.
Servicios Doméstico: Santa Marta, 29 de julio.
Zapateros: Santa Crispín y Crispiano, 25 de octubre.

Algunas advocaciones de la Virgen en la Argentina

Nuestra Señora de Lourdes (11-2)
Nuestra Señora Del Valle (20-4)
Nuestra Señora del Luján (8-5)
Nuestra Señora de Fátima (13-5)
María Auxiliadora (24-5)
Nuestra Señora del Perpetuo Socorro (27-6)
Nuestra Señora de Itatí (9-7)
Nuestra Señora del Carmen (16-7)
Nuestra Señora de las Nieves (5-8)
Nuestra Señora del Milagro de Salta (15-9)
Nuestra Señora de la Merced (24-9)
Nuestra Señora del Rosario del Milagro (1-10)
Nuestra Señora del Rosario (7-10)
Nuestra Señora del Pilar (12-10)
Nuestra Señora de la Consolación de Sumampa (23-11)
Nuestra Señora de la Medalla Milagrosa (27-11)
Stella Maris (29-11).
Inmaculada Concepción (8-12)
Nuestra Señora de Guadalupe (12-12)

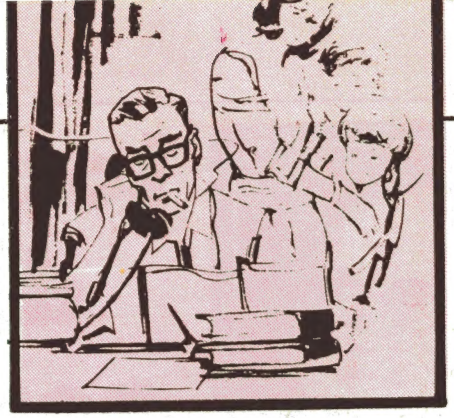

Direcciones útiles y teléfonos

Para urgencias

BOMBEROS. Cuartel Central	37-2222 38-2222	23-2222 47-2222
COMANDO RADIOELECTRICO	101	37-1111/19
CIPEC. Centro Informativo Permanente para Emergencias y Catástrofes. Atención Médica de Urgencia con ambulancia y gratuito	107	34-4000/09
ALCOHOLICOS ANONIMOS		97-6666
BANCO DE SANGRE. Centro C.O.R.D.I.C. de hemoterapia		26-4777
CENTRO DE INTOXICACIONES		87-6666
CENTRO DE ASISTENCIA AL SUICIDA		826-1551
HOSPITAL DE QUEMADOS		923-3022
INSTITUTO PASTEUR		982-4504
SERVICIO SACERDOTAL DE URGENCIA —Nocturno—.		84-2000
CENTRO DE INFORMACION Y QUEJAS (Mun. de la Ciudad de Buenos Aires)		30-0305/09
ESCAPES DE AGUA en la vía pública (O.S.N.)		46-4065
ESCAPES DE GAS en la vía pública (Gas del Estado)		982-7051
FALTA DE CORRIENTE ELECTRICA (S.E.G.B.A.)		30-0000/09 30-8500/09
GUARDIA DE AUXILIO (D.O.M. de la Mun. de la Ciudad de Bs. As.)		87-0453

Entidades católicas

ACCION CATOLICA ARGENTINA (ACA)
Junta Central. Av. de Mayo 621 - 3o. —1085— Buenos Aires 33-6721/6323

AICA (Agencia Informativa Católica Argentina)
Rivadavia 413 - 4o. Piso 34-9746

ASOCIACION CRISTIANA DE DIRIGENTES DE EMPRESA (ACDE)
Bolívar 425 —1066— Bs.As. 33-0215/1395

CARITAS ARGENTINA
Hipólito Yrigoyen 785, 4o. "L" —1086— Buenos Aires 33-0883

CASA DEL CLERO
Rodríguez Peña 846 —1020— Bs.As. 44-1450

COMISION CATOLICA ARGENTINA DE MIGRACIONES
Laprida 930 —1187— Bs.As. 84-2683/0175

CONFER (Conferencia Argentina de Religiosas)
Callao 289 - 3o. —1022— Bs.As. 40-8615

CONSUDEC (Consejo Superior de Educación Católica)
Av. Córdoba 1439 - 4o. —1055— Bs.As. 42-4438/2031

FEDERACION DE ASOCIACIONES CATOLICAS DE EMPLEADAS (FACE)
Sarmiento 1272 —1041— Buenos Aires 35-5989

JUNTA CATEQUISTA CENTRAL
Venezuela 4145 —1211— Bs.As. 811-5384

LIGA DE MADRES DE FAMILIA
Araoz 2972 —1425— Bs.As. 801-4218

LIGA DE PADRES DE FAMILIA
Paraguay 1931 —1121— Bs.As. 44-2861

NUNCIATURA APOSTOLICA
Av. Alvear 1605 —1014— Bs.As. 42-9697

Templos católicos del barrio céntrico de Bs. As.

Templo	Domicilio	Teléfono
Catedral Metropolitana	Rivadavia y S. Martín	33-2845
Bca. Ntra. Sra. de la Merced	Reconquista 207	33-1878
Bca. Ntra. Sra. del Socorro	Juncal 888	41-1323
Bca. San Francisco	Alsina y Defensa	33-0625
Bca. San Nicolás de Bari	Av. Santa Fe 1364	42-3028
Santísimo Sacramento	San Martín 1039	32-4642
Del Salvador	Av. Callao 580	46-5653
Ntra. Sra. del Carmen	Rodríguez Peña 840	44-2748
Regina Martyrumm	H. Yrigoyen 2005	47-8028
Santo Domingo	Belgrano y Defensa	33-1668
Inmaculada Concepción	Av. Independencia 910	23-5547
Ntra. Sra. de Monserrat	Av. Belgrano 1151	37-3096
Ntra. Sra. de la Piedad	Bmé. Mitre 1524	38-1322
Ntra. Sra. de las Victorias	Paraguay 1204	41-4904
San Ignacio de Loyola	Bolívar 225	33-2456
San Miguel Arcángel	Bmé. Mitre 886	45-5220
San Telmo	Humberto I 340	33-1168

Casas de provincias en Buenos Aires

CASA DE LA PROVINCIA DE:		
Buenos Aires	Callao 235/7	40-3587
Catamarca	Av. Córdoba 2080	46-6891
Córdoba	Av. Callao 332	45-6566
Corrientes	San Martín 333	394-7432
Chaco	Av. Callao 326	45-0961
Chubut	Paraguay 876	32-2262
Entre Ríos	Cangallo 451	394-3117
Formosa	Bdo. de Irigoyen 188	37-6518
Jujuy	Av. Santa Fe 967	393-1295
La Pampa	Suipacha 346	35-0511
La Rioja	M.T. de Alvear 937	44-1662
Mendoza	Av. Callao 445	40-6683
Misiones	Av. Santa Fe 989	393-1714
Neuquén	Cangallo 687	49-6819
Río Negro	Tucumán 1916	40-7066
Salta	Maipú 633	392-8074
San Juan	Maipú 331	46-1689
San Luis	Bdo. de Irigoyen 224	38-8694
Santa Cruz	Av. Cba. 1345 - P.14	32-4620
Santa Fe	25 de Mayo 356	32-0394
Santiago del Estero	Florida 274	40-7739
Tierra del Fuego, Antártida e Islas del Atlántico Sur	Cangallo 935	35-6025
Tucumán	Bmé. Mitre 836	49-1956
Ushuaia	Suipacha 512	

DIRECCION DE TURISMO		
Oficina Central	Suipacha 1111	32-5611
Centro de Información	Av. Santa Fe 883	32-2232

Mis teléfonos

Mi parroquia .....

Mi confesor .....

Mi médico .....

Mi oficina laboral .....

Mi escuela .....

Otros teléfonos

A .....
B .....
C .....
D .....
E .....
F .....
G .....
H .....
I .....
J .....
K .....
L .....
M .....
N .....
Ñ .....
O .....
P .....
Q .....
R .....
S .....
T .....
U .....
V .....
W .....
X .....
Y .....
Z .....

CONFITERIA

Desty

Presente en los grandes acontecimientos

EXCLUSIVOS SERVICIOS DE LUNCH
DELICIOSOS Y VARIADOS
BUFFET FROID MASAS -
SANDWICHES - BOMBONES

Federico Lacroze 2252 - Tel. 771-9843 - 772-5001

SUCURSALES

Emilio Mitre 1074
Tel. 798-0134 - Martínez

Paraná 1053
Tel. 41-9097 - 41-2819

Indice alfabético de nombres y materias

A

Aborto 82
Abraldes, Manuel 28
Accidentes 24-113
A.C.A. 42-140
Aguilar, Raymundo 10
A.I.C.A. 88
Alemania 130
Alende, Oscar 100
Alfonsín, Raúl Ricardo 96-98-80
Alimentos 34

B

Balsa, Alberto 71
Beagle 5-22-82
Bebé de probeta 35
Blanchoud, Moisés Julio 48
Bodo, Rodolfo 40

C

Caggiano, Antonio 22
Calificación de Espectáculos 29
Cammarota, Aldo 142
Canadá 126-130
Caputo, Dante 22-106
Casaroli, Agostino 21-40-50-64
Casella, Juan Manuel 105
CELAM 40-108
Censo 4
C.G.T. 105
Cine 28-30
Cocina 144
Colomé, Omar Félix 48
Comunista, partido 100
CONADEP 114
Conferencias episcopales 108
Congreso Eucarístico Nacional 51
Corea 125
Cotolengo 51

CH

Checoslovaquia 130
Chernenko, Konstantin 122-130
Chile 21-22-134

D

Del Valle, Jaime 22
Democracia 82
Demócrata Progresista, partido 100
Deportes 162
Derechos de la mujer 109
Desaparecidos 114-116-120
Destape 26-30-31
Deuda externa 106
Devaluación 106

E

Economía 106
Educación 14-7
Episcopado argentino 22-42-82

F

Fallecimientos 39
Familia 6-13-40
FAMUS 120
Febres Cordero, León 98
Federal, partido 100

G

Gallo, Carmen 26
Gandhi, Indira 122-130-136
Glemp, Jozef 48
Gottau, Jorge 68-93-165
Grasso, Mario 38

H

Hambre 34-90-91
Hombres del año 98
Humorismo 142

I

Iglesias 166
Inflación 106
Informática 145
Internacionales 134
Intransigente, partido 100

J

Jesuitas 127
Juan Pablo II 10-92-125-127-129
Justicialista, partido 96-100
Juventud 8-11-74

L

Laico, Congreso de los 54
Lara, Tomás de 138
Liberación, Teología de la 138
Libros 138-140
López Trujillo, cardenal 138
Lorenzo, José Manuel 48

Luchía-Puig, Agustín 46
Luchía-Puig, Luis 92
Luchía-Puig, Luis Eduardo 103
Lusinchi, Jaime 98-134

M

Madres de Plaza de Mayo 120
Malvinas 20
Martı, Silvia Kágel de 132
Marxismo 44
Matrimonio 82
Mestres, José María 46
M.I.D. 100
Militar, Año 18
Milstein, César 38-132
Mirás, Eduardo 48
Mizerit, Antonio 130

N

Narcotráfico 12
Necrología 39
Neri, Aldo 103
Neustatd, Bernardo 160
Nicaragua 134
Noce, Marta 79-162
Noro, Lauro Silvio 112
Novak, Jorge 38

O

Obispos argentinos 42-84
Obituario 23-39
O.E.A. 134
O.N.U. 10

P

Panamá 134
Papa 10
Paraguay 134
Parroquias 108
Paulo VI 40
Películas, calificación de las 29
Pérez, Carlos 38
Periodismo 88-92
Perón, Ma. Estela M. de 100
Perú 134
Peyrú, Eugenio Santiago 90
Pinochet, Augusto 134
Pío XII 16
Pironio, Eduardo 44-68-72
Plaza, Antonio J. 46
Población 4-103

Q

Quarracino, Antonio 108
Quebec 126

R

Radio 160
Reagan, Ronald 98-130
Referéndum 5
Romero, Héctor Gabino 48
Rossi, Antonio 48
Rubiolo, Cándido 87

S

Sabato, Ernesto 37-114
San Gabriel, premio 37
Santa Clara de Asís, premios 37-90-160
Santo Domingo 126
Santos Patronos 165

Siles Zuazo, Hernán 98-134
Sindicalismo 21-105
Socialista, Partido 100

T

Tato, Miguel P. 28
Teatro 26
Televisión 16-30-31
Teología de la liberación 44
Terrorismo 16-120

U

Ubaldini, Saúl 38
U.C.D. 100
U.C.R. 96
U.R.S.S. 130
Uruguay 134

V

Vargas Llosa, Mario 38
Viajes de Alfonsín 98
Viajes del Papa 125-127

W

Witte, Bernardo 112

Y

Yugoslavia 130

Z

Zazpe, Vicente 48

La Quebrada

desde 1.936 envasando vinos finos en origen José Borbore S.A. San Juan.

VINOS DE CALIDAD

Andinistas cabalgando en la Cordillera de Los Andes, rodeados del fantástico paisaje sanjuanino.

1985

ENERO 1

DOM	LUN	MAR	MIE	JUE	VIE	SAB
●	○	1	2	3	4	5
6	7	8	9	10	11	12
13	14	15	16	17	18	19
20	21	22	23	24	25	26
27	28	29	30	31	○20	○28

FEBRERO 2

DOM	LUN	MAR	MIE	JUE	VIE	SAB
●5	○12	○	○27		1	2
3	4	5	6	7	8	9
10	11	12	13	14	15	16
17	18	19	20	21	22	23
24	25	26	27	28		

MARZO 3

DOM	LUN	MAR	MIE	JUE	VIE	SAB
●6	○13	○	○29		1	2
3	4	5	6	7	8	9
10	11	12	13	14	15	16
17	18	19	20	21	22	23
	25	26	27	28	29	30

ABRIL 4

DOM	LUN	MAR	MIE	JUE	VIE	SAB
●	1		3	4	5	6
7	8		10	11	12	13
14	15		17	18	19	20
21	22		24	25	26	27
28	29	30		○12	○20	○27

MAYO 5

DOM	LUN	MAR	MIE	JUE	VIE	SAB
●	○	○	1	2	3	4
5	6	7	8	9	10	11
12	13	14	15	16	17	18
19	20	21	22	23	24	25
26	27	28	29	30	31	○27

JUNIO 6

DOM	LUN	MAR	MIE	JUE	VIE	SAB
●	○	○	○			1
2	3	4	5	6	7	8
9	10	11	12	13	14	15
16	17	18	19	20	21	22
	24	25	26	27	28	29

JULIO 7

DOM	LUN	MAR	MIE	JUE	VIE	SAB
●	1	2	3	4	5	6
7	8	9	10	11	12	13
14	15	16	17	18	19	20
21	22	23	24	25	26	27
28	29	30	31	○	○17	○24

AGOSTO 8

DOM	LUN	MAR	MIE	JUE	VIE	SAB
●	○	○	○	1	2	3
4	5	6	7	8	9	10
11	12	13	14	15	16	17
18	19	20	21	22	23	24
25	26	27	28	29	30	31

SETIEMBRE 9

DOM	LUN	MAR	MIE	JUE	VIE	SAB
1	2	3	4	5	6	7
8	9	10	11	12	13	14
15	16	17	18	19	20	21
22	23	24	25	26	27	28
29	30		●7	○14	○21	○28

OCTUBRE 10

DOM	LUN	MAR	MIE	JUE	VIE	SAB
●	○	1	2	3	4	5
6	7	8	9	10	11	12
13	14	15	16	17	18	19
20	21	22	23	24	25	26
27	28	29	30	31	○20	○28

NOVIEMBRE 11

DOM	LUN	MAR	MIE	JUE	VIE	SAB
●	○	○	○		1	2
3	4	5	6	7	8	9
10	11	12	13	14	15	16
17	18	19	20	21	22	23
24	25	26	27	28	29	30

DICIEMBRE 12

DOM	LUN	MAR	MIE	JUE	VIE	SAB
1	2	3	4	5	6	7
8	9	10	11	12	13	14
15	16	17	18	19	20	21
22	23	24	25	26	27	28
29	30	31	●5	○11	○18	○27

Jinetes y cordillera:
símbolo de un esforzado ascender.
¡Hacia arriba, siempre!
es el lema de nuestro vivir.

Marchemos juntos a lo alto
subamos en espíritu,
porque sólo desde las cumbres
abarcaremos mucho paisaje.

Paz y bien les desea en esta Navidad
el Directorio de JOSE BORBORE S.A.